



Paulo Henrique Brasil Filho

401

Endereço para acessar este CV: <http://lattes.cnpq.br/4400325535156287>

ID Lattes: **4400325535156287**

Última atualização do currículo em 24/03/2023

Engenheiro Civil formado pela Faculdade Guarapuava (concluído em 2017); Pós Graduado em Engenharia de Estruturas pela Universidade Estadual de Londrina (concluído em 2019), Mestre em Nanociências pela Universidade Estadual Centro Oeste (concluído em 2022) e Pós Graduado em Engenharia Estrutural: Projeto e Execução pela UNISE (concluído em 2023). Atua na área acadêmica como professor em graduação e pós graduação ministrando disciplinas voltadas a engenharia de estruturas e execução de obras, bem como atua com projetos, consultorias e execução de obras de forma autônoma. No mercado, atua com softwares utilizando tecnologia BIM. (Texto informado pelo autor)

Identificação

Nome	Paulo Henrique Brasil Filho
Nome em citações bibliográficas	BRASIL FILHO, P. H.;BRASIL FILHO, PAULO HENRIQUE
Lattes ID	http://lattes.cnpq.br/4400325535156287

Endereço

Formação acadêmica/titulação

2020 - 2022	Mestrado em Nanociências e Biociências. Universidade Estadual do Centro-Oeste, UNICENTRO, Brasil. Título: REAPROVEITAMENTO DE VIDRO EM DIFERENTES ESCALAS NA FABRICAÇÃO DE BLOCOS CERÂMICOS ESTRUTURAI., Ano de Obtenção: 2022. Orientador: Ricardo Yoshimitsu Miyahara. Palavras-chave: Nanométrica; Nanotecnologia; Alvenaria Estrutural; Reaproveitamento de vidro.
2021 - 2023	Especialização em Engenharia Estrutural: Projeto e Execução. (Carga Horária: 420h). FACULDADE UNISE, UNISE, Brasil. Título: Monografia opcional, não executada..
2018 - 2019	Especialização em Engenharia de estruturas. (Carga Horária: 375h). Universidade Estadual de Londrina, UEL, Brasil. Título: ANÁLISE DE VIABILIDADE DA UTILIZAÇÃO DE MADEIRA LAMINADA COLADA (MLC) EM EDIFICAÇÃO RESIDENCIAL DE QUATRO PAVIMENTOS COMO ALTERNATIVA AO CONCRETO ARMADO. Orientador: José Luiz Miotto.
2013 - 2017	Graduação em Engenharia Civil. Faculdades Guarapuava, UNIGUA, Brasil. Título: Utilização de resíduos de estação de tratamento de água e de esgoto como matéria-prima na confecção de blocos cerâmicos. Orientador: Paulo Angelo Fachin.
2010 - 2012	Ensino Médio (2º grau). Colégio Estadual Padre Chagas, CEPC, Brasil.

Formação Complementar

2021	English Conversation - Book 1. (Carga horária: 50h). Smart English, SMART ENGLISH, Brasil.
2021 - 2022	Curso Online Software QIElétrico 2021. (Carga horária: 30h). AltoQI - QISat, ALTOQI - QISAT, Brasil.
2021 - 2021	Formação continuada - Semana pedagógica.. (Carga horária: 8h). Faculdades Guarapuava, UNIGUA, Brasil.

2021 - 2021	Curso Online Software Eberick 2021. (Carga horária: 30h). AltoQI - QISat, ALTOQI - QISAT, Brasil.
2021 - 2021	Tutoria em EAD: Concepções e Práticas. (Carga horária: 60h). Faculdades Guarapuava, UNIGUA, Brasil.
2020 - 2021	Revit Arquitetura Básica e Avançada. (Carga horária: 60h). BIM MASTER Treinamentos em BIM, BIMMASTER, Brasil.
2015 - 2018	Curso de inglês. (Carga horária: 160h). Talk Up English School, TALK UP, Brasil.
2017 - 2017	Orçamento e gestão de obras de Engenharia Civil. (Carga horária: 4h). Unieducar Inteligência Educacional, UNIEDUCAR, Brasil.
2017 - 2017	Revit. (Carga horária: 40h). SoftGraf, SOFTGRAF, Brasil.
2014 - 2014	Inglês - PROMUL. (Carga horária: 80h). Universidade Estadual do Centro-Oeste, UNICENTRO, Brasil.
2011 - 2011	AutoCAD 2D. (Carga horária: 40h). SoftGraf, SOFTGRAF, Brasil.

Atuação Profissional

Serviço Autônomo Paracidade, PRCIDADE, Brasil.

Vínculo institucional

2013 - 2015

Outras informações

Vínculo: Bolsista, Enquadramento Funcional: Estagiário de engenharia, Carga horária: 30
Atividades desenvolvidas: Análise de projetos de pavimentação e edificação, elaboração de pareceres técnicos, orçamentos e memoriais, medição de obras públicas, geoprocessamento, vistorias em obras e administrativo.

Construtora Brasileira LTDA, CONEBRAS, Brasil.

Vínculo institucional

2014 - 2015

Outras informações

Vínculo: Celetista, Enquadramento Funcional: Auxiliar de engenharia
Atividades desenvolvidas: Elaboração de projetos arquitetônicos, elaboração de projetos 3D, análise de projetos para financiamento habitacional, avaliação imobiliária, medição de obras financiadas, elaboração de laudos e orçamentos, vistoria e elaboração de laudos de imóveis sinistrados para seguradoras.

ALOM CONSTRUTORA EIRELI, ALOM, Brasil.

Vínculo institucional

2015 - 2016

Outras informações

Vínculo: Bolsista, Enquadramento Funcional: Estagiário de engenharia civil, Carga horária: 30
Atividades desenvolvidas: Elaboração de relatórios de obra, acompanhamento, levantamentos quantitativos, controle de estoque, leitura de projetos para execução, coordenação de equipe, controle de prazos, preenchimento de cronogramas, logística de canteiro, solicitação de compras e medição de produtividade.

PHB Engenharia, PHB, Brasil.

Vínculo institucional

2015 - 2015

Outras informações

Vínculo: Autônomo, Enquadramento Funcional: Construtor, Carga horária: 30
Atividades desenvolvidas: Elaboração de projeto arquitetônico e estrutural de uma edícula, levantamento quantitativo de materiais, fornecimento de mão de obra, acompanhamento e entrega da obra.

Construtora Schust, SCHUST, Brasil.

Vínculo institucional

2016 - 2017

Outras informações

Vínculo: Freelancer, Enquadramento Funcional: Projetista de engenharia civil e estágio, Carga horária: 30
Atividades desenvolvidas: Elaboração de projetos arquitetônico, estrutural, elétrico, telefônico, hidrossanitário e de prevenção de incêndio, cálculo estrutural para estruturas de concreto armado, dimensionamento elétrico e hidrossanitário, levantamento quantitativo, elaboração de orçamentos e cronogramas, elaboração de memoriais descritivos, acompanhamento de obras

Lajes e Tubos LAGIL TUBOGIL, LAGIL TUBOGIL, Brasil.

Vínculo institucional

2017 - 2018
Outras informações

Vínculo: Bolsista, Enquadramento Funcional: Auxiliar geral e projetista, Carga horária: 35
Atividades desenvolvidas: Cálculo estrutural de lajes pré-moldadas treliçadas, elaboração de projetos de lajes, negociação com clientes, elaboração de ARTs, trabalhos administrativos, elaboração de orçamentos, quantitativos de lajes, levantamento quantitativo de obras e orçamentos, elaboração de projetos residenciais e comerciais (arquitetônico e complementar).

433

Silvestre Engenharia, SILVESTRE ENG, Brasil.

Vínculo institucional

2018 - 2021

Outras informações

Vínculo: Colaborador, Enquadramento Funcional: Engenheiro Civil, Carga horária: 40
Atividades desenvolvidas: Acompanhamento e relatórios de obras, cotação de valores de materiais de construção civil, solicitação compra de materiais, atendimento às necessidades de obras, elaboração de projetos arquitetônicos e 3D, projeto estrutural, projeto elétrico/telefônico, projeto hidrossanitário, levantamentos quantitativos, elaboração de orçamentos e cronogramas, aprovação de projetos para financiamento habitacional junto à Caixa Econômica Federal, aprovação de projetos junto a prefeitura municipal.

Vínculo institucional

2017 - 2018

Outras informações

Vínculo: Bolsista, Enquadramento Funcional: Estagiário de engenharia civil, Carga horária: 30
Atividades desenvolvidas: Acompanhamento e relatórios de obras, cotação de valores de materiais de construção civil, solicitação compra de materiais, atendimento às necessidades de obras, elaboração de projetos arquitetônicos e 3D, projeto estrutural, projeto elétrico/telefônico, projeto hidrossanitário, levantamentos quantitativos, elaboração de orçamentos e cronogramas, aprovação de projetos para financiamento habitacional junto à Caixa Econômica Federal, aprovação de projetos junto a prefeitura municipal

Faculdades Guarapuava, UNIGUA, Brasil.

Vínculo institucional

2018 - Atual

Outras informações

Vínculo: Celetista, Enquadramento Funcional: Professor, Carga horária: 12
Professor do curso de Engenharia Civil e Arquitetura e Urbanismo ministrando as disciplinas: Estruturas Metálicas I e II, Mecânica Geral, Estruturas de Madeira, Resistência dos Materiais, Análise Estrutural por Computadores, Alvenaria Estrutural, Fundações e Obras de Terra II, Introdução à Engenharia Civil, Sistemas Estruturais I e II e Trabalho Integrador em época especial. Também orientação em Trabalhos de Conclusão de Curso e Iniciação Científica.

Atividades

01/2023 - Atual

Ensino, Engenharia Civil, Nível: Graduação
Disciplinas ministradas

01/2023 - Atual

Introdução à Engenharia Civil
Ensino, Engenharia Civil, Nível: Graduação
Disciplinas ministradas

01/2023 - Atual

Resistência dos Materiais
Ensino, Engenharia Civil, Nível: Graduação
Disciplinas ministradas

01/2023 - Atual

Estruturas Metálicas II
Ensino, Arquitetura e Urbanismo, Nível: Graduação
Disciplinas ministradas

01/2022 - Atual

Sistemas Estruturais I
Ensino, Engenharia Civil, Nível: Graduação
Disciplinas ministradas
Resistência dos Materiais, Estruturas Metálicas II, Estruturas de Madeira e Introdução à Engenharia Civil.

06/2021 - Atual

Outras atividades técnico-científicas , FACULDADE GUARAPUAVA, FACULDADE GUARAPUAVA.

04/2021 - Atual

Atividade realizada
Coordenação de Estágio do Curso de Engenharia Civil.
Conselhos, Comissões e Consultoria, COMUTTRAN.
Cargo ou função
Representante Titular da instituição no Conselho de Mobilidade Urbana, Trânsito e Transportes.

01/2021 - Atual

Outras atividades técnico-científicas , FACULDADE GUARAPUAVA, FACULDADE GUARAPUAVA.

07/2022 - 12/2022

Atividade realizada
Coordenação do Curso de Graduação em Engenharia Civil..

07/2022 - 12/2022

Ensino, Engenharia Civil, Nível: Graduação
Disciplinas ministradas
Mecânica Geral
Ensino, Engenharia Civil, Nível: Graduação

Disciplinas ministradas	07/2022 - 12/2022
Estruturas Metálicas I	
Ensino, Engenharia Civil, Nível: Graduação	
Disciplinas ministradas	10/2022 - 11/2022
Análise Estrutural por Computadores	
Ensino, Projetos Integrados em Tecnologia BIM, Nível: Pós-Graduação	
Disciplinas ministradas	03/2022 - 04/2022
Projeto estrutural utilizando plataforma BIM	
Ensino, Engenharia Civil, Nível: Graduação	
Disciplinas ministradas	03/2022 - 04/2022
Pontes	
Ensino, Engenharia Civil, Nível: Graduação	
Disciplinas ministradas	07/2021 - 12/2021
Teoria das Estruturas III	
Ensino, Engenharia Civil, Nível: Graduação	
Disciplinas ministradas	01/2021 - 07/2021
Mecânica Geral, Estruturas Metálicas I, Análise Estrutural por Computadores e Orientação de TCC.	
Ensino, Engenharia Civil, Nível: Graduação	
Disciplinas ministradas	07/2020 - 12/2020
Estruturas Metálicas II, Fundações e Obras de Terra II, Estruturas de Madeira e Orientação de TCC.	
Ensino, Engenharia Civil, Nível: Graduação	
Disciplinas ministradas	10/2020 - 10/2020
Resistência dos Materiais, Estruturas Metálicas I, Análise Estrutural por Computadores e Orientação de TCC..	
Conselhos, Comissões e Consultoria, FACULDADE GUARAPUAVA.	
Cargo ou função	01/2020 - 07/2020
Membro da coordenação da equipe multidisciplinar para implantação do EAD nos cursos de Ciências Contábeis e Administração..	
Ensino, Engenharia Civil, Nível: Graduação	
Disciplinas ministradas	07/2019 - 12/2019
Mecânica Geral, Estruturas Metálicas II, Estruturas de Madeira e Orientação de TCC.	
Ensino, Engenharia Civil, Nível: Graduação	
Disciplinas ministradas	01/2019 - 07/2019
Alvenaria Estrutural, Análise Estrutural por Computadores, Estruturas Metálicas II, Resistência dos Materiais e Orientações de TCC.	
Ensino, Engenharia Civil, Nível: Graduação	
Disciplinas ministradas	07/2018 - 12/2018
Mecânica Geral, Estruturas Metálicas I, Estruturas de Madeira e Orientação de TCC.	
Ensino, Engenharia Civil, Nível: Graduação	
Disciplinas ministradas	03/2018 - 07/2018
Estruturas de Madeira, Resistência dos Materiais, Alvenaria Estrutural e Orientação de TCC.	
Ensino, Engenharia Civil, Nível: Graduação	
Disciplinas ministradas	
Estruturas Metálicas e Orientação de TCC.	

Engenheiro Civil Autônomo, ENG AUTÔNOMO, Brasil.

Vínculo institucional

2018 - Atual

Outras informações

Vínculo: Autônomo, Enquadramento Funcional: Engenheiro Civil, Carga horária: 10
Atividades desenvolvidas: Elaboração de projetos, execução, fiscalização e acompanhamento de obras, bem como aprovação nos órgãos competentes.

BMON Engenharia e Construção, BMON, Brasil.

Vínculo institucional

2023 - Atual

Outras informações

Vínculo: Sócio proprietário, Enquadramento Funcional: Sócio proprietário e Engenheiro Civil
Empresa de projetos de engenharia utilizando tecnologia BIM e execução de obras.

Projetos de pesquisa

2022 - 2022

Grupo de Pesquisa: Desenvolvimento de critérios estruturais e construtivos para alvenaria de solocimento.

Situação: Concluído; Natureza: Pesquisa.

Alunos envolvidos: Graduação: (8) .

Integrantes: Paulo Henrique Brasil Filho - Coordenador / Matheus Camillo Stempinhaki - Integrante / JACIELI FÁTIMA LYRA - Integrante.

2021 - 2022

Grupo de pesquisa: Desenvolvimento de Materiais na Engenharia
Descrição: Grupo de pesquisa destinado ao estudo de desenvolvimento de materiais para engenharia, e utilização de materiais inovadores como composição em elementos..
Situação: Concluído; Natureza: Pesquisa.

485

2021 - 2022

Integrantes: Paulo Henrique Brasil Filho - Integrante / Rafaella Salvador Paulino - Coordenador / Janicely Stresser - Integrante.

Grupo de pesquisa: Análise e Mecânica de Estruturas Estáticas
Descrição: Grupo de pesquisa destinado ao estudo e estruturas estáticas e desenvolvimento de pesquisas e artigos na área..
Situação: Concluído; Natureza: Pesquisa.

Integrantes: Paulo Henrique Brasil Filho - Coordenador / Luiz Carlos Schust - Integrante / Luciano Matulle - Integrante / Matheus Camillo Stempinhaki - Integrante / Janicely Stresser - Integrante.

Áreas de atuação

1. Grande área: Engenharias / Área: Engenharia Civil.

Idiomas

Português Compreende Bem, Fala Bem, Lê Bem, Escreve Bem.
Inglês Compreende Razoavelmente, Fala Razoavelmente, Lê Bem, Escreve Razoavelmente.
Espanhol Compreende Razoavelmente, Fala Pouco, Lê Razoavelmente, Escreve Pouco.

Prêmios e títulos

2021 Indicação profissional a EDUCADOR DESTAQUE 2021 CREA PR, CREA-PR.

Produções

Produção bibliográfica

Artigos completos publicados em periódicos

Ordenar por

Ordem Cronológica

1. ★ PAULINO, RAFAELLA SALVADOR ; DA SILVA, JONAS CRUZ ; DOS SANTOS, JÚLIO CESAR PATROCÍNIO ; **BRASIL FILHO, PAULO HENRIQUE** . Potencial energético do biogás gerado em estação de tratamento de esgoto. CONJECTURAS, v. 22, p. 15-29, 2022.

Bancas

Participação em bancas de trabalhos de conclusão

Trabalhos de conclusão de curso de graduação

1. MIYAHARA, R. Y.; FREITAS, V. F.; **BRASIL FILHO, P. H.** Participação em banca de Bruno Oliveira. Madeira plástica feita com rejeitos de MDF, bitucas de cigarro e de copos descartáveis. 2022. Trabalho de Conclusão de Curso (Graduação em Física) - Universidade Estadual do Centro-Oeste.
2. SEQUINEL, L. F.; **BRASIL FILHO, P. H.**; SCHUST, L. C.. Participação em banca de JÉSSICA LUANA CHUCHAR SANTOS E RHAIANA VARELLA STAINE. Avaliação superficial de pavimentos utilizando o método medida. 2022. Trabalho de Conclusão de Curso (Graduação em Engenharia Civil) - Faculdades Guarapuava.
3. KUK, T.; STRESSER, J.; **BRASIL FILHO, P. H.** Participação em banca de ELIZEU GRZESZEZYEN. Gestão do lodo descartado na estação de tratamento de água de Guarapuava-PR. 2022. Trabalho de Conclusão de Curso (Graduação em Engenharia Civil) - Faculdades Guarapuava.
4. MATULLE, L.; **BRASIL FILHO, P. H.**; SCHUST, L. C.. Participação em banca de FABIO ANDRÉ BOCHNIE. A viabilidade econômica do método construtivo ICF na execução de uma residência unifamiliar: um estudo de caso.. 2022. Trabalho de

5. STEMPINHAKI, M. C.; **BRASIL FILHO, P. H.**; GRUCHOUSKI, L.. Participação em banca de Guilherme Possato. Principais diferenças entre a construção de alvenaria convencional e a construção de pré-moldado visando construções de pequeno porte. 2021. Trabalho de Conclusão de Curso (Graduação em Engenharia Civil) - Faculdades Guarapuava.
6. PAULINO, R. S.; **BRASIL FILHO, P. H.**; SCHUST, L. C.. Participação em banca de Fábio Hanex e Gilberto Lima. Análise da viabilidade do uso de fundação rasa ou profunda em um edifício em Guarapuava. 2021. Trabalho de Conclusão de Curso (Graduação em Engenharia Civil) - Faculdades Guarapuava.
7. PAULINO, R. S.; **BRASIL FILHO, P. H.**; MATULLE, L.. Participação em banca de Juliane Araújo do Amaral da Costa e Kamilla Almeida. Pavimento drenante de concreto permeável com utilização de agregados de resíduos de construção e demolição. 2021. Trabalho de Conclusão de Curso (Graduação em Engenharia Civil) - Faculdades Guarapuava.
8. POCHENEK, R. F.; **BRASIL FILHO, P. H.**; PAULINO, R. S.. Participação em banca de Leonardo Daniel Fernandes Dutra e Eder Maurício Seguro. Adoção do Light Steel Frame como sistema construtivo na região do município de Guarapuava - PR. 2020. Trabalho de Conclusão de Curso (Graduação em Engenharia Civil) - Faculdades Guarapuava.
9. PAULINO, R. S.; **BRASIL FILHO, P. H.**; KUK, T.. Participação em banca de Diego Silveira Gonçalves e Felipe Oliveira Ravanelo. Aplicação de geossintéticos em aterro sanitário. 2020. Trabalho de Conclusão de Curso (Graduação em Engenharia Civil) - Faculdades Guarapuava.
10. PAULINO, R. S.; **BRASIL FILHO, P. H.**; KUK, T.. Participação em banca de Jonas Cruz da Silva e Julio Cesar Patrocínio dos Santos. Potencial energético do biogás gerado na estação de tratamento de esgoto de Guarapuava - PR. 2020. Trabalho de Conclusão de Curso (Graduação em Engenharia Civil) - Faculdades Guarapuava.
11. SEQUINEL, L. F.; **BRASIL FILHO, P. H.**; SCHUST, L. C.. Participação em banca de Felipe Salanti. Análise dos coeficientes de produtividade dos equipamentos de execução de serviços de pavimentação asfáltica. 2020. Trabalho de Conclusão de Curso (Graduação em Engenharia Civil) - Faculdades Guarapuava.
12. PAULINO, R. S.; **BRASIL FILHO, P. H.**; MACHADO, J. A.. Participação em banca de Crislaine Pedroso Thais Dill Lissadalpra. Acessibilidade e inclusão social de deficientes físicos na rodoviária de Guarapuava - PR. 2020. Trabalho de Conclusão de Curso (Graduação em Engenharia Civil) - Faculdades Guarapuava.
13. PAULINO, R. S.; **BRASIL FILHO, P. H.**; POCHENEK, R. F.. Participação em banca de Keytlin Caroline Campos Ribeiro e Ana Laura Camargo Pereira. Análise técnica da substituição parcial do agregado graúdo por resíduos de construção civil (RCC) no concreto. 2019. Trabalho de Conclusão de Curso (Graduação em Engenharia Civil) - Faculdades Guarapuava.
14. MACHADO, J. A.; **BRASIL FILHO, P. H.**; KLOSTER, J.. Participação em banca de Douglas Ferreira do Nascimento e Eduardo de Oliveira Campos. Utilização de argila expandida em concreto estrutural. 2019. Trabalho de Conclusão de Curso (Graduação em Engenharia Civil) - Faculdades Guarapuava.
15. KRAMER, L. F. M.; **BRASIL FILHO, P. H.**; SCHUST, L. C.. Participação em banca de Matheus Ribeiro Fernandes. Os benefícios da engenharia civil no desenvolvimento de alternativas de infraestrutura e de negócios em bairros periféricos do município de Guarapuava - PR. 2019. Trabalho de Conclusão de Curso (Graduação em Engenharia Civil) - Faculdades Guarapuava.
16. KRAMER, L. F. M.; **BRASIL FILHO, P. H.**; SCHUST, L. C.. Participação em banca de Bruno Ribeiro Pantoja. As vantagens da aplicação de gestão de pessoas na construção civil. 2019. Trabalho de Conclusão de Curso (Graduação em Engenharia Civil) - Faculdades Guarapuava.
17. KRAMER, L. F. M.; **BRASIL FILHO, P. H.**; SCHUST, L. C.. Participação em banca de Izalene Klípe. Desenvolvimento de um protótipo de um aplicativo para dispositivos móveis como estratégia na gestão de resíduos sólidos em obras de engenharia civil. 2019. Trabalho de Conclusão de Curso (Graduação em Engenharia Civil) - Faculdades Guarapuava.
18. PAULINO, R. S.; **BRASIL FILHO, P. H.**; THOME, L. C. F.. Participação em banca de João Adriano Godoy da Silva e Sauana Haeffner Centenaro. Análise da substituição parcial do agregado miúdo por cinzas de caldeira na confecção da argamassa. 2018. Trabalho de Conclusão de Curso (Graduação em Engenharia Civil) - Faculdades Guarapuava.
19. VILLALBA, J. C.; **BRASIL FILHO, P. H.**; PAULINO, R. S.. Participação em banca de Fabiano Ribeiro e Jéssica Véguas. Aplicação de vidro de pós consumo como agregado miúdo para a produção de concreto. 2018. Trabalho de Conclusão de Curso (Graduação em Engenharia Civil) - Faculdades Guarapuava.
20. FARINHA, M. C. R.; **BRASIL FILHO, P. H.**; PAULINO, R. S.. Participação em banca de Guilherme Paulo Ribeiro. Proposta de metodologia projetual BIM para a solução das incompatibilidades no processo de elaboração dos projetos. 2018. Trabalho de Conclusão de Curso (Graduação em Engenharia Civil) - Faculdades Guarapuava.
21. SCHUST, L. C.; **BRASIL FILHO, P. H.**; KRAMER, L. F. M.. Participação em banca de João Francisco Camargo Neto. Análise dos procedimentos metodológicos de execução de parede diafragma. 2018. Trabalho de Conclusão de Curso (Graduação em Engenharia Civil) - Faculdades Guarapuava.
22. SCHUST, L. C.; **BRASIL FILHO, P. H.**; PAULINO, R. S.. Participação em banca de Dener Antônio Frank e Franciele Aparecida Gonçalves. Análise de lajes planas protendidas com cordoalha engraxada em edificações de múltiplos pavimentos. 2018. Trabalho de Conclusão de Curso (Graduação em Engenharia Civil) - Faculdades Guarapuava.
23. FARINHA, M. C. R.; **BRASIL FILHO, P. H.**; PAULINO, R. S.. Participação em banca de Karoline Krause de Lima e Caroline Dalla Vecchia Lima. Análise de compatibilização de projetos arquitetônicos e estrutural com auxílio da plataforma BIM em obra pública executada no município de Guarapuava-PR. 2018. Trabalho de Conclusão de Curso (Graduação em Engenharia Civil) - Faculdades Guarapuava.
24. SCHUST, L. C.; **BRASIL FILHO, P. H.**; PAULINO, R. S.. Participação em banca de Guilherme Henrique Rosa Frahm e Daniel Ribas Rosa Nunes. Aplicação de sistemas construtivos em aço leve. 2018. Trabalho de Conclusão de Curso (Graduação em Engenharia Civil) - Faculdades Guarapuava.
25. FARINHA, M. C. R.; **BRASIL FILHO, P. H.**; MACHADO, J. A.. Participação em banca de Luiz Eduardo Tibúrcio Rosa. Dimensionamento de viga em arco triarticulado de madeira laminada colada para uma cobertura de vão de 35,4 metros. 2018. Trabalho de Conclusão de Curso (Graduação em Engenharia Civil) - Faculdades Guarapuava.
26. LIMA NETO, R. M.; **BRASIL FILHO, P. H.**; SCHUST, L. C.. Participação em banca de José Vinícius Oliveira Camargo. Gestão de obra pública: Importância da gestão estratégica, fiscalização e qualificação profissional no acompanhamento de processos. 2018. Trabalho de Conclusão de Curso (Graduação em Engenharia Civil) - Faculdades Guarapuava.
27. ESPINOLA, E. J.; **BRASIL FILHO, P. H.**; MACHADO, J. A.. Participação em banca de Jean Marlon Soares. Roteiro para regularização de obras no município de Guarapuava-PR. 2018. Trabalho de Conclusão de Curso (Graduação em Engenharia Civil) - Faculdades Guarapuava.

28. PAULINO, R. S.; **BRASIL FILHO, P. H.**; THOME, L. C. F. Participação em banca de Ana Paulo Pelegrini e Pamela Panison Pelechati. Verificação da viabilidade técnica financeira da utilização de concreto auto adensável em uma indústria de pré-moldado na cidade de Guarapuava-PR. 2018. Trabalho de Conclusão de Curso (Graduação em Engenharia Civil) - Faculdades Guarapuava.

Participação em bancas de comissões julgadoras

Professor titular

1. BARETA JUNIOR, E.; **BRASIL FILHO, P. H.**; GONCALVES, R. M. V.. Manejo Nutricional da cultura de soja com ênfase na produção de sementes. 2022. Faculdades Guarapuava.
2. SCHMITT, T. F. L.; **BRASIL FILHO, P. H.**; PANIZZI FILHO, L.. A importância da acessibilidade na Arquitetura e Urbanismo. 2022. Faculdades Guarapuava.
3. UENO, C. R.; **BRASIL FILHO, P. H.**; PANIZZI FILHO, L.. Manejo Nutricional do Paciente Oncológico - Clínica Cirúrgica de Pequenos Portes. 2022. Faculdades Guarapuava.
4. **BRASIL FILHO, P. H.**; GONCALVES, R. M. V.; LOBACHINSKI, J.. Logística e transportes. 2022. Faculdades Guarapuava.
5. UENO, C. R.; **BRASIL FILHO, P. H.**; SILVEIRA, B. A.. Semiologia de Sistema Digestório de Equino. 2021. Faculdades Guarapuava.
6. **BRASIL FILHO, P. H.**; GOMES, C. A.; SCHMITT, T. F. L.. Fundações Profundas. Introdução aos tipos de estacas.. 2021. Faculdades Guarapuava.
7. SCHULTZ, E.; **BRASIL FILHO, P. H.**; GONCALVES, R. M. V.. Fenômenos de Transporte - Calor e a Primeira Lei da Termodinâmica. 2021. Faculdades Guarapuava.
8. ABDANUR, M.; **BRASIL FILHO, P. H.**; SILVEIRA, B. A.; LIMA NETO, R. M.. Administração do Capital de Giro. 2021. Faculdades Guarapuava.
9. SILVA, M. C. F.; **BRASIL FILHO, P. H.**; GONCALVES, R. M. V.. A Ordem Social - Direito Constitucional. 2021. Faculdades Guarapuava.
10. SCHMITT, T. F. L.; **BRASIL FILHO, P. H.**; GONCALVES, R. M. V.. Paisagismo Urbano e Rural. 2021. Faculdades Guarapuava.
11. SCHMITT, T. F. L.; **BRASIL FILHO, P. H.**; GONCALVES, R. M. V.. Sistemas Estruturais IV - Para Arquitetura. 2021. Faculdades Guarapuava.
12. **BRASIL FILHO, P. H.**; GONCALVES, R. M. V.; SILVEIRA, B. A.. Empreendedorismo - Incubadoras Tecnológicas. 2021. Faculdades Guarapuava.

Eventos

Participação em eventos, congressos, exposições e feiras

1. 28º Fórum de Docentes e Discentes CREA PR. 2021. (Congresso).
2. Webnário Parâmetros de Projetos de Concreto Armado.. 2021. (Outra).
3. SEMANA DE ESTUDOS ENGENHARIA CIVIL - 2016/1. 2016. (Seminário).
4. VI SEPEX - SEMINÁRIO DE PESQUISA, INICIAÇÃO CIENTÍFICA E EXTENSÃO. 2016. (Seminário).
5. SEMANA DE ESTUDOS ENGENHARIA CIVIL 2015/1. 2015. (Seminário).
6. V SEPEX - SEMINÁRIO DE PESQUISA, INICIAÇÃO CIENTÍFICA E EXTENSÃO - SUSTENTABILIDADE: BOAS PRÁTICAS E UMA NOVA VISÃO INTERDISCIPLINAR. 2015. (Seminário).
7. IV SEPEX - SEMINÁRIO DE PESQUISA, INICIAÇÃO CIENTÍFICA E EXTENSÃO - DESENVOLVIMENTO PROFISSIONAL E SUSTENTABILIDADE. 2014. (Seminário).
8. SEMANA DE ESTUDOS - ARQUITETURA, ENG.CIVIL E ENG.ELÉTRICA 2014/1. 2014. (Seminário).
9. III SEPEX - Seminário de Pesquisa, Iniciação Científica e Extensão - CIDADE E CIDADANIA. 2013. (Seminário).

Orientações

Orientações e supervisões concluídas

Trabalho de conclusão de curso de graduação

1. RODRIGO GONÇALVES WEBER. COMPARATIVOS ENTRE ALGUNS SISTEMAS DE CONTRAVENTAMENTO EM ESTRUTURA DE CONCRETO DE UM EDIFÍCIO DE MÚLTIPLOS PAVIMENTOS. 2022. Trabalho de Conclusão de Curso. (Graduação em Engenharia Civil) - Faculdades Guarapuava. Orientador: Paulo Henrique Brasil Filho.
2. Ivan Mudri Hul. COMPARATIVO ECONÔMICO DA UTILIZAÇÃO DE CASA CONTAINER EM RELAÇÃO AO SISTEMA CONVENCIONAL. 2022. Trabalho de Conclusão de Curso. (Graduação em Engenharia Civil) - Faculdades Guarapuava. Orientador: Paulo Henrique Brasil Filho.
3. Henrique Halma Filipin. ALTERNATIVAS PARA EVITAR MANIFESTAÇÕES PATOLÓGICAS EM OBRAS CONVENCIONAIS. 2022. Trabalho de Conclusão de Curso. (Graduação em Engenharia Civil) - Faculdades Guarapuava. Orientador: Paulo Henrique

4. Carlos Durau. TÉCNICAS DE REFORÇO ESTRUTURAL EM ESTRUTURAS DE CONCRETO UTILIZANDO COMPÓSITO DE FIBRAS DE CARBONO (CFC). 2022. Trabalho de Conclusão de Curso. (Graduação em Engenharia Civil) - Faculdades Guarapuava. Orientador: Paulo Henrique Brasil Filho.
5. Gabryel Durval Pereira Neves e Lucas Pacheco De Oliveira. Influências da adição de maravalhas de madeira em elementos de estruturas de concreto. 2022. Trabalho de Conclusão de Curso. (Graduação em Engenharia Civil) - Faculdades Guarapuava. Orientador: Paulo Henrique Brasil Filho.
6. Ivan Luiz Ribeiro Couto. Tijolo modular de solo-cimento como alternativa para construção de edificações residenciais: comparativo com bloco cerâmico.. 2021. Trabalho de Conclusão de Curso. (Graduação em Engenharia Civil) - Faculdades Guarapuava. Orientador: Paulo Henrique Brasil Filho.
7. Edson Belli e Victo Gattringer Curi de Macedo. A viabilidade do aproveitamento de água pluvial em instalações de edificação multifamiliar no município de Guarapuava-PR. 2021. Trabalho de Conclusão de Curso. (Graduação em Engenharia Civil) - Faculdades Guarapuava. Orientador: Paulo Henrique Brasil Filho.
8. Victor Henrique Vensão Américo. Análise de desempenho das lajes Bubbledeck. 2021. Trabalho de Conclusão de Curso. (Graduação em Engenharia Civil) - Faculdades Guarapuava. Orientador: Paulo Henrique Brasil Filho.
9. Wesley Jukoski. Utilização de maravalhas de madeira na composição de concreto estrutural. 2021. Trabalho de Conclusão de Curso. (Graduação em Engenharia Civil) - Faculdades Guarapuava. Orientador: Paulo Henrique Brasil Filho.
10. Fábio Hanex e Gilberto Lima. Fundação de um edifício da região de Guarapuava-PR. 2021. Trabalho de Conclusão de Curso. (Graduação em Engenharia Civil) - Faculdades Guarapuava. Orientador: Paulo Henrique Brasil Filho.
11. Carlos Eduardo Nunes Horst e Dicesar Padilha Filho. A utilização de vigas mistas de aço e concreto para uma vão livre de dez metros. 2020. Trabalho de Conclusão de Curso. (Graduação em Engenharia Civil) - Faculdades Guarapuava. Orientador: Paulo Henrique Brasil Filho.
12. Milena Aparecida Cwendrych. Reforço e recuperação de vigas de concreto armado utilizando poliméricos reforçados com fibras de carbono. 2020. Trabalho de Conclusão de Curso. (Graduação em Engenharia Civil) - Faculdades Guarapuava. Orientador: Paulo Henrique Brasil Filho.
13. Enio Augusto Siqueira da Luz e Ricardo Albach Neves. Aquecedor ecológico de baixo custo. 2020. Trabalho de Conclusão de Curso. (Graduação em Engenharia Civil) - Faculdades Guarapuava. Orientador: Paulo Henrique Brasil Filho.
14. Cristiane Rosa Moura. Contraventamento de edifícios altos utilizando sistema outrigger.. 2019. Trabalho de Conclusão de Curso. (Graduação em Engenharia Civil) - Faculdades Guarapuava. Orientador: Paulo Henrique Brasil Filho.
15. Eduardo Felipe Borges Beraldo. Implantação e compatibilização de projetos em BIM: Desafios e oportunidades ao adotar este conceito em um projeto de engenharia.. 2019. Trabalho de Conclusão de Curso. (Graduação em Engenharia Civil) - Faculdades Guarapuava. Orientador: Paulo Henrique Brasil Filho.
16. Fernando Cordova Botine e Lucas Antônio Edling. Análise e comparativo de software para estruturas de concreto armado.. 2019. Trabalho de Conclusão de Curso. (Graduação em Engenharia Elétrica) - Faculdades Guarapuava. Orientador: Paulo Henrique Brasil Filho.
17. Edman José Cecchin e Matheus Cunha Kuhl. Utilização de resíduos sólidos provenientes da construção civil na argamassa e concreto.. 2019. Trabalho de Conclusão de Curso. (Graduação em Engenharia Civil) - Faculdades Guarapuava. Orientador: Paulo Henrique Brasil Filho.
18. Wesley Gulak. Análise comparativa de desempenho do conforto térmico da utilização de painéis pré-moldados de concreto.. 2019. Trabalho de Conclusão de Curso. (Graduação em Engenharia Civil) - Faculdades Guarapuava. Orientador: Paulo Henrique Brasil Filho.
19. Hercoles Mateus de Quadros dos Santos. Utilização de fibras de polipropileno em estruturas de concreto armado.. 2019. Trabalho de Conclusão de Curso. (Graduação em Engenharia Civil) - Faculdades Guarapuava. Orientador: Paulo Henrique Brasil Filho.
20. Marcelo José Ferreira de Lima. Análise da execução de juntas em pisos industriais de concreto.. 2018. Trabalho de Conclusão de Curso. (Graduação em Engenharia Civil) - Faculdades Guarapuava. Orientador: Paulo Henrique Brasil Filho.
21. Ana Walkiria Bassani Leal. A utilização da plataforma BIM para compatibilização de projetos de engenharia.. 2018. Trabalho de Conclusão de Curso. (Graduação em Engenharia Civil) - Faculdades Guarapuava. Orientador: Paulo Henrique Brasil Filho.

Iniciação científica

1. Henrique Halma Filipin. ANÁLISE DA FISSURAÇÃO EM PAREDES DE ALVENARIA CONVENCIONAL. 2022. Iniciação Científica. (Graduando em Engenharia Civil) - Faculdades Guarapuava. Orientador: Paulo Henrique Brasil Filho.
2. Edvelan G.de Oliveira, Eduardo O. de Jesus, Elton J. Novak. ANÁLISE DA INFLUÊNCIA DA UTILIZAÇÃO DE VIDRO EM PARTÍCULAS NA COMPOSIÇÃO DO BLOCO DE SOLO-CIMENTO. 2022. Iniciação Científica. (Graduando em Engenharia Civil) - Faculdades Guarapuava. Orientador: Paulo Henrique Brasil Filho.
3. Erik Roberto Souza Galvão e Fábio André Bochnie. Verificação de resistência e dimensionamento dos super postes utilizados pela Secretaria de Obras do Município de Guarapuava ? PR.. 2021. Iniciação Científica. (Graduando em Engenharia Civil) - Faculdades Guarapuava. Orientador: Paulo Henrique Brasil Filho.
4. Joceli Telpizov Bento. Elaboração de ferramenta computacional para gestão de obras. 2021. Iniciação Científica. (Graduando em Engenharia Civil) - Faculdades Guarapuava. Orientador: Paulo Henrique Brasil Filho.
5. Gabriela Regina dos Santos. Steel Frame: a evolução do método no Brasil. 2021. Iniciação Científica. (Graduando em Engenharia Civil) - Faculdades Guarapuava. Orientador: Paulo Henrique Brasil Filho.

Orientações de outra natureza

1. Ivan Luiz Ribeiro Couto e Joiciane Lechuk Portela. Projeto da Igreja Evangélica Irmãos Menonitas de Guarapuava. 2021. Orientação de outra natureza. (Engenharia Civil) - Faculdades Guarapuava. Orientador: Paulo Henrique Brasil Filho.
2. Fabio Hanex, Gilberto Lima, Matheus Carraro, Thiago Ferreira. Projeto de adaptação da Escola Roberto Cunha e Silva. 2021. Orientação de outra natureza. (Engenharia Civil) - Faculdades Guarapuava. Orientador: Paulo Henrique Brasil Filho.
3. Elizeu G, Gabriela dos Santos, Jean V. Santos e José Garcia. Projeto de adaptação do CMEI Nossa Sra das Graças - Laranjeiras do Sul. 2021. Orientação de outra natureza. (Engenharia Civil) - Faculdades Guarapuava. Orientador: Paulo

Henrique Brasil Filho.

4. Edson Belli e Victor Gattringer Curi de Macedo. Projeto de habitação rural no município de Virmond-PR. 2021. Orientação de outra natureza. (Engenharia Civil) - Faculdades Guarapuava. Orientador: Paulo Henrique Brasil Filho.
5. Robert, Bruno, Jonathan, Eduardo, Victor e Felipe. Projeto de adaptação na Escola Herdeiros do Saber de Rio Bonito do Iguacú-PR. 2021. Orientação de outra natureza. (Engenharia Civil) - Faculdades Guarapuava. Orientador: Paulo Henrique Brasil Filho.
6. Juliane da Costa, Kamilla Almeida, Lucas Ansiliero. Projetos de um novo bloco no Colegio Estadual Mario Evaldo Morski. 2021. Orientação de outra natureza. (Engenharia Civil) - Faculdades Guarapuava. Orientador: Paulo Henrique Brasil Filho.
7. Edson Roberto Brustolin Junior e Guilherme Cappellari. Projetos de adaptação da Escola Benedito José Pinto de Prudentópolis -PR. 2021. Orientação de outra natureza. (Engenharia Civil) - Faculdades Guarapuava. Orientador: Paulo Henrique Brasil Filho.

439

Inovação

Projetos de pesquisa

2021 - 2022

Grupo de pesquisa: Desenvolvimento de Materiais na Engenharia

Descrição: Grupo de pesquisa destinado ao estudo de desenvolvimento de materiais para engenharia, e utilização de materiais inovadores como composição em elementos..

Situação: Concluído; Natureza: Pesquisa.

Integrantes: Paulo Henrique Brasil Filho - Integrante / Rafaella Salvador Paulino - Coordenador / Janicely Stresser - Integrante.

2021 - 2022

Grupo de pesquisa: Análise e Mecânica de Estruturas Estáticas

Descrição: Grupo de pesquisa destinado ao estudo e estruturas estáticas e desenvolvimento de pesquisas e artigos na área..

Situação: Concluído; Natureza: Pesquisa.

Integrantes: Paulo Henrique Brasil Filho - Coordenador / Luiz Carlos Schust - Integrante / Luciano Matulle - Integrante / Matheus Camillo Stempinhaki - Integrante / Janicely Stresser - Integrante.



Luciane Trennephol da Costa

400

Endereço para acessar este CV: <http://lattes.cnpq.br/0019182505248618>

ID Lattes: **0019182505248618**

Última atualização do currículo em 19/04/2023

É doutora em Letras na área de Estudos Linguísticos pela Universidade Federal do Paraná (2011), mestre em Letras em Teoria e Análise Linguística (2006) pela Universidade Federal do Rio Grande do Sul e licenciada em Letras - Português e Literaturas de Língua Portuguesa (2003) pela mesma universidade. É professora Adjunta D na Universidade Estadual do Centro-Oeste - UNICENTRO, lecionando no curso de Letras Português e no programa de Pós- Graduação em Letras. Tem experiência na área de Linguística, com ênfase em Fonética e Fonologia, atuando principalmente nos seguintes temas: róticos, teorias linguísticas, descrição linguística, línguas eslavas faladas no Paraná e variação linguística. É líder do Grupo de Pesquisa FAVO - Investigações Acústicas de Fala e Voz, vice-líder do grupo Variação Linguística de Fala Eslava - VARLINFE e pesquisadora do Grupo Interação e Ensino. É membro do Programa Permanente de Extensão Núcleo de Estudos Eslavos - NEES e coordenadora do Laboratório de Fonética e Fonologia do NEES. **(Texto informado pelo autor)**

Identificação

Nome	Luciane Trennephol da Costa
Nome em citações bibliográficas	COSTA, L. T.; COSTA, LUCIANE TRENNEPHOL DA; TRENNEPHOL DA COSTA DOUTORA, LUCIANE
Lattes ID	http://lattes.cnpq.br/0019182505248618

Endereço

Endereço Profissional	Universidade Estadual do Centro-Oeste, DELET/I. PR 153 Riozinho 84500000 - Irati, PR - Brasil - Caixa-postal: 21 Telefone: (42) 34213000 Ramal: 3151 URL da Homepage: www.unicentro.br
-----------------------	--

Formação acadêmica/titulação

2007 - 2011	Doutorado em Letras (Conceito CAPES 6). Universidade Federal do Paraná, UFPR, Brasil. Título: Abordagem Dinâmica do Rotacismo , Ano de obtenção: 2011. Orientador: Adelaide Hercília Pescatori Silva. Bolsista do(a): Coordenação de Aperfeiçoamento de Pessoal de Nível Superior, CAPES, Brasil. Palavras-chave: Rotacismo; Análise Acústica; Fonologia Gestual.
2004 - 2006	Mestrado em Letras (Conceito CAPES 7). Universidade Federal do Rio Grande do Sul, UFRGS, Brasil. Título: Estudo do Rotacismo: variação entre as consoantes líquidas , Ano de Obtenção: 2006. Orientador: Valéria Neto de Oliveira Monaretto. Bolsista do(a): Conselho Nacional de Desenvolvimento Científico e Tecnológico, CNPq, Brasil. Palavras-chave: Variação Linguística; Fonologia; Linguística.
1999 - 2003	Graduação em Letras. Universidade Federal do Rio Grande do Sul, UFRGS, Brasil. Título: Rotacismo. Orientador: Valéria Neto de Oliveira Monaretto. Bolsista do(a): Fundação de Amparo à Pesquisa do Estado do Rio Grande do Sul, FAPERGS, Brasil.

Pós-doutorado

2017 - 2018	Pós-Doutorado. Universidade de Varsóvia - Uniwersytet Warszawski, UV, Polônia. Grande área: Lingüística, Letras e Artes
--------------------	---

Formação Complementar

2016 - 2016	Ensino de Português e Sociolinguística. (Carga horária: 3h). Universidade Estadual do Centro-Oeste, UNICENTRO, Brasil.
2014 - 2014	Sociofonética: Introdução. (Carga horária: 3h). Universidade Estadual de Londrina, UEL, Brasil.
2014 - 2014	Classificação e Análise Fonética/Fonológica. (Carga horária: 3h). Universidade Estadual de Londrina, UEL, Brasil.
2013 - 2013	PRAAT: Fonética Acústica ao alcance de todos. (Carga horária: 15h). Universidade Federal do Rio Grande do Norte, UFRN, Brasil.
2013 - 2013	Como Documentar Línguas e Culturas Indígenas. (Carga horária: 15h). Universidade Federal do Rio Grande do Norte, UFRN, Brasil.
2011 - 2011	A Qualidade da Voz como Elemento Prosódico. (Carga horária: 15h). Universidade Federal do Paraná, UFPR, Brasil.
2008 - 2008	Introdução aos modelos linguísticos dinâmicos. (Carga horária: 6h). Universidade Federal do Paraná, UFPR, Brasil.
2008 - 2008	Introdução à simulação articulatória. (Carga horária: 6h). Universidade Federal do Paraná, UFPR, Brasil.
2005 - 2005	Extensão universitária em IV Seminário de Redação de Vestibular da UFRGS. (Carga horária: 40h). Comissão Permanente de Seleção - UFRGS, COPERSE, Brasil.
2005 - 2005	I Jornada do projeto VARSUL. (Carga horária: 8h). Pontifícia Universidade Católica do Rio Grande do Sul, PUCRS, Brasil.
2004 - 2004	Extensão universitária em Morfologia e Sintaxe na perspectiva gerativa. (Carga horária: 4h). Instituto de Letras - UFRGS, IL - UFRGS, Brasil.
2004 - 2004	Modelos de Mudança Linguística. (Carga horária: 15h). Pontifícia Universidade Católica do Rio Grande do Sul, PUCRS, Brasil.
2004 - 2004	On Grids and Trees. (Carga horária: 15h). Pontifícia Universidade Católica do Rio Grande do Sul, PUCRS, Brasil.
2004 - 2004	Fonologia de laboratório. (Carga horária: 30h). Pontifícia Universidade Católica do Rio Grande do Sul, PUCRS, Brasil.
2004 - 2004	Abordagens Funcionalistas da Linguagem. (Carga horária: 20h). Pontifícia Universidade Católica do Rio Grande do Sul, PUCRS, Brasil.
2003 - 2003	Sociolinguística Quantitativa. (Carga horária: 15h). Universidade Federal do Rio Grande do Sul, UFRGS, Brasil.
2002 - 2002	Tópicos da Fonologia do Português Brasileiro. (Carga horária: 15h). Pontifícia Universidade Católica do Rio Grande do Sul, PUCRS, Brasil.
2002 - 2002	Rep. de Traços na Fonologia baseada em Restrições. (Carga horária: 15h). Pontifícia Universidade Católica do Rio Grande do Sul, PUCRS, Brasil.

Atuação Profissional

Universidade Estadual do Centro-Oeste, UNICENTRO, Brasil.

Vínculo institucional

2023 - Atual

Vínculo: Servidor Público, Enquadramento Funcional: Diretora do SEHLA/I, Carga horária: 30, Regime: Dedicção exclusiva.

Vínculo institucional

2020 - Atual

Vínculo: Servidor Público, Enquadramento Funcional: Coordenadora da área de Línguas Eslavas CEL, Carga horária: 40, Regime: Dedicção exclusiva.

Vínculo institucional

2020 - Atual

Vínculo: Servidor Público, Enquadramento Funcional: Professor Adjunto, Regime: Dedicção exclusiva.

Outras informações

Disciplinas ministradas na Graduação 2021: Fonética e Fonologia e Linguagem e Ensino. Disciplina ministrada na Pós-Graduação: Identidade, Cultura e Representação Disciplinas ministradas na graduação 2022: Fonética e Fonologia e Linguagem e Ensino. Disciplina ministrada na Pós-Graduação: Tópicos em Língua e Literatura Disciplinas ministradas na Graduação em 2023: Fonética e Fonologia Disciplina ministrada na Pós-Graduação: Tópicos em Língua e Literatura

Vínculo institucional

2019 - Atual	Vínculo: Servidor Público, Enquadramento Funcional: Professor Adjunto C, Carga horária: 40, Regime: Dedicção exclusiva.
Vínculo institucional 2019 - Atual	Vínculo: Servidor Público, Enquadramento Funcional: Vice-Diretora do SEHLA/I, Carga horária: 20
Vínculo institucional 2019 - Atual	Vínculo: Servidor Público, Enquadramento Funcional: Membro do Conselho Universitário - COU, Regime: Dedicção exclusiva.
Vínculo institucional 2017 - Atual	Vínculo: Servidor Público, Enquadramento Funcional: Professora Adjunto B, Regime: Dedicção exclusiva.
Outras informações	Professora do Programa de Pós-Graduação em Letras. Professora do Curso de Letras Portugêses e Letras Espanhol/Inglês ministrando as seguintes disciplinas: Fonética e Fonologia, Estudos Linguísticos I e Linguística II.
Vínculo institucional 2017 - Atual	Vínculo: , Enquadramento Funcional: Professora Adjunto B, Carga horária: 40, Regime: Dedicção exclusiva.
Outras informações	Representante docente no Conselho Setorial CONSET do Setor de Ciências Humanas, Letras e Artes de Irati.
Vínculo institucional 2017 - Atual	Vínculo: Servidor Público, Enquadramento Funcional: Professora Adjunta, Regime: Dedicção exclusiva.
Outras informações	Professora da disciplina Leitura e Produção Escrita no curso de Pedagogia na modalidade a distância da UNICENTRO.
Vínculo institucional 2016 - Atual	Vínculo: Servidor Público, Enquadramento Funcional: Adjunto, Carga horária: 40, Regime: Dedicção exclusiva.
Outras informações	Membro da Comissão de Avaliação da PROEC [#MCAEXT]
Vínculo institucional 2014 - Atual	Vínculo: Servidor Público, Enquadramento Funcional: Professor Adjunto, Carga horária: 40, Regime: Dedicção exclusiva.
Outras informações	Membro do Comitê Científico da PROEC - Pró-Reitoria de Extensão e Cultura da UNICENTRO.
Vínculo institucional 2014 - Atual	Vínculo: Servidor Público, Enquadramento Funcional: Professor Adjunto, Carga horária: 40, Regime: Dedicção exclusiva.
Outras informações	Membro da Comissão de estudo e implantação do Curso de Português para estrangeiros.
Vínculo institucional 2019 - 2020	Vínculo: Servidor Público, Enquadramento Funcional: Membro do Colegiado do PPGLE, Regime: Dedicção exclusiva.
Vínculo institucional 2016 - 2017	Vínculo: , Enquadramento Funcional: Vice-Chefe do Departamento de Letras, Carga horária: 20, Regime: Dedicção exclusiva.
Vínculo institucional 2016 - 2017	Vínculo: , Enquadramento Funcional: [#MCAEXT] Membro da Comissão de Av. da PROEC, Carga horária: 40, Regime: Dedicção exclusiva.
Vínculo institucional 2016 - 2017	Vínculo: Conselhos, Comissões e Consult, Enquadramento Funcional: Membro do Comitê assessor de I.C. [#MCACAIC], Carga horária: 40
Outras informações	[#MCACAIC] Representante docente da área de conhecimento Linguística, Letras e Artes no Comitê Assessor de Iniciação Científica - CAIC
Vínculo institucional 2016 - 2017	Vínculo: Conselhos, Comissões e Consult, Enquadramento Funcional: CCP da PROEC [#MCAEXT], Carga horária: 20
Outras informações	[#MCAEXT]
Vínculo institucional 2015 - 2017	Vínculo: , Enquadramento Funcional: Membro do Núcleo Docente Estruturante, Carga horária: 20
Outras informações	Membro do Núcleo Docente Estruturante, NDE, do Departamento de Letras de Irati do curso de Letras Portugêses
Vínculo institucional 2015 - 2016	Vínculo: , Enquadramento Funcional: Chefe do Departamento de Letras, Carga horária: 40, Regime: Dedicção exclusiva.
Vínculo institucional 2014 - 2015	Vínculo: , Enquadramento Funcional: Professor Adjunto, Carga horária: 40, Regime: Dedicção exclusiva.
Outras informações	Disciplinas Ministradas: Língua Portuguesa I - Português Língua Portuguesa I - Inglês e Espanhol Língua Portuguesa III Estudos Linguísticos II
Vínculo institucional 2014 - 2014	Vínculo: , Enquadramento Funcional: Professor Adjunto, Carga horária: 40, Regime: Dedicção exclusiva.
Outras informações	

Vínculo institucional

2014 - 2014

Vínculo: Servidor Público, Enquadramento Funcional: Professor Adjunto, Carga horária: 40, Regime: Dedicção exclusiva.

Outras informações

Membro da Comissão Interna de Ensino, Pesquisa e Extensão do Departamento de Letras de Irati.

Vínculo institucional

2011 - 2014

Vínculo: Colaborador, Enquadramento Funcional: Professor Adjunto, Carga horária: 40, Regime: Dedicção exclusiva.

Outras informações

Disciplinas Ministradas : Língua Portuguesa I - Português , Língua Portuguesa I - Inglês e Espanhol, Estudos Linguísticos I , Leitura e Produção Escrita, História da Língua Portuguesa.

Atividades

01/2016 - Atual

Pesquisa e desenvolvimento, DELET/I, Laboratório de Fonética - Núcleo de Estudos Eslavos.

Linhas de pesquisa

Fonética Acústica

03/2016 - 06/2017

Conselhos, Comissões e Consultoria, Cômite Assessor de Iniciação Científica CAIC.

Cargo ou função

Membro do CAIC.

Universidade Federal do Paraná, UFPR, Brasil.

Vínculo institucional

2007 - 2011

Vínculo: Aluna, Enquadramento Funcional: Pesquisador bolsista, Regime: Dedicção exclusiva.

Atividades

03/2007 - Atual

Pesquisa e desenvolvimento, Grupo de Estudos Fônicos.

Linhas de pesquisa

Fonética Acústica

Teorias Fonológicas

Comissão Permanente de Seleção - UFRGS, COPERSE, Brasil.

Vínculo institucional

2006 - 2007

Vínculo: Colaborador, Enquadramento Funcional: Avaliador de Redação, Carga horária: 40

Conselho Nacional de Desenvolvimento Científico e Tecnológico, CNPQ, Brasil.

Vínculo institucional

2004 - 2006

Vínculo: Bolsista, Enquadramento Funcional: Bolsista de Mestrado, Regime: Dedicção exclusiva.

Escola São Lucas, SÃO LUCAS, Brasil.

Vínculo institucional

2003 - 2004

Vínculo: Professor, Enquadramento Funcional: Funcional, Carga horária: 25, Regime: Dedicção exclusiva.

Outras informações

Ministrava aulas de língua portuguesa para o ensino fundamental- séries finais e língua inglesa para o ensino fundamental - séries iniciais.

Fundação de Amparo à Pesquisa do Estado do Rio Grande do Sul, FAPERGS, Brasil.

Vínculo institucional

2002 - 2003

Vínculo: Bolsista de Iniciação Científi, Enquadramento Funcional: bolsista pesquisador, Carga horária: 20

Outras informações

Atividades Desenvolvidas : leituras basilares sobre a Teoria Variacionista e participações em seminários com discussões sobre o tema , participação em cursos e palestras relacionadas à área , relação de informantes e testagem das variáveis examinadas para posteriores audição , codificação e digitação de dados , apresentação dos resultados em eventos locais.

Atividades

3/2002 - Atual

Pesquisa e desenvolvimento, Ufrgs, Instituto de Letras Varsul.

Linhas de pesquisa

Varição Linguística

Universidade Federal do Rio Grande do Sul, UFRGS, Brasil.

Vínculo institucional

2001 - 2002

Vínculo: Bolsista de Iniciação Científi, Enquadramento Funcional: , Carga horária: 20

Atividades

4/2001 - 3/2002

Pesquisa e desenvolvimento, Propesq, Instituto de Letras Varsul.

Linhas de pesquisa

1. Variação Linguística
2. Variação Linguística - Sociolinguística
3. Fonética Acústica
4. Teorias Fonológicas
5. Fonética Acústica

Projetos de pesquisa

2017 - Atual

Língua eslavas faladas no Paraná

Descrição: Neste projeto, desenvolvemos pesquisas descritivas acerca das línguas eslavas, polonês e ucraniano, faladas na região de abrangência da universidade, através de análises acústicas, efetivadas no Laboratório de Fonética do NEES, observando seus detalhes fonéticos, bem como de outros traços linguísticos de seus sistemas. Investigamos também a presença de tais línguas na paisagem sociolinguística das comunidades de descendentes eslavos e os processos de letramentos orais e escritos envolvidos no seu aprendizado e manutenção..

Situação: Em andamento; Natureza: Pesquisa.

Alunos envolvidos: / Mestrado profissional: (1) .

Integrantes: Luciane Trennephol da Costa - Coordenador / Izabela Stapor - Integrante / Sônia Eliane Niewiadomski - Integrante / Heloísa Kosinski - Integrante / Gabriele Melnyk - Integrante.

2017 - Atual

Variação Linguística de Fala Eslava

Descrição: Neste projeto desenvolvemos pesquisas acerca do português brasileiro falado no Paraná embasadas nos pressupostos teóricos da sociolinguística quantitativa laboviana, em amostras de fala das cidades que integram o Banco de Dados Variação Linguística de Fala Eslava ? VARLINFÉ..

Situação: Em andamento; Natureza: Pesquisa.

Alunos envolvidos: Graduação: (3) / Mestrado acadêmico: (2) .

Integrantes: Luciane Trennephol da Costa - Coordenador / Letícia Michalowski - Integrante / Anna Carolina do Carmo Castro - Integrante / Daiane Cristina Moreira de Souza - Integrante / Gislaíne Huk - Integrante / Ieda Nolasco Belém Bankersen - Integrante.

2015 - 2018

Elevação de vogais médias átonas na fala de descendentes de eslavos do Paraná

Descrição: Projeto aprovado em Edital Universal do CNPq para a Chamada: MCTI/CNPQ/Universal 14/2014 - Faixa C - até R\$ 120.000,00. Fundamentada nos pressupostos da Teoria da Variação Linguística (cf. WEINREICH; LABOV e HERZOG, 2006 [1968]), esta pesquisa visa analisar a regra variável de elevação das vogais médias-altas /e/, /o/, em posição postônica final, na fala de moradores da zona rural e descendentes de imigrantes eslavos (ucranianos e poloneses) das cidades de Prudentópolis, Irati e Mallet, localizadas na região centro-sul do Paraná. Para este projeto serão levantadas todas as ocorrências das vogais médias /e/, /o/ de entrevistas sociolinguísticas (com, no mínimo, 40 minutos de fala cada) de 72 informantes (24 de cada localidade) do banco de dados do projeto VARLINFÉ (Variação Linguística de Fala Eslava). Visando a uma amostragem equilibrada, que permita analisar a influência das variáveis sociais no comportamento linguístico, selecionamos igual número de informantes, no que concerne à estratificação por sexo/gênero, faixa etária e grau de escolaridade. Os resultados serão analisados visando verificar se a não elevação da vogal estudada constitui-se em uma das marcas identitárias do falar local.. Situação: Em andamento; Natureza: Pesquisa. Alunos envolvidos: Graduação: (2) / Mestrado acadêmico: (1) / Doutorado: (2) .. Situação: Concluído; Natureza: Pesquisa.

Integrantes: Luciane Trennephol da Costa - Integrante / Loremi Loregian-Penkal - Coordenador.

Financiador(es): Universidade Estadual do Centro-Oeste - Auxílio financeiro.

2014 - 2017

PqC - Projeto de Pesquisa Continuada

Descrição: O grupo de pesquisa Variação Linguística de Fala Eslava - VARLINFÉ objetiva descrever as línguas eslavas, ucraniana e polonesa, faladas no centro-sul do Paraná bem como realizar pesquisas sociolinguísticas que investiguem os traços linguísticos, principalmente mas não exclusivamente, fonético-fonológicos e morfológicos, influenciados por essas línguas e que caracterizam a fala dessa região. As pesquisas a serem desenvolvidas no âmbito deste Projeto de Pesquisa Continuado ? PQC, que concretizar-se-ão em publicações científicas, orientações de Iniciação Científica e de Trabalhos de Conclusão de Curso, pretendem investigar os traços linguísticos fonético-fonológicos das línguas eslavas faladas na região de abrangência da UNICENTRO bem como daqueles

traços linguísticos característicos do falar paranaense e ainda pouco estudados como, por exemplo, a retroflexão em final de sílaba, a elevação das vogais médias átonas finais, a produção da variante rótica alveolar. Esta investigação dar-se-á através de análises acústicas que permitam observar instrumentalmente a realização sonora desses fenômenos e seus detalhes fonéticos. Com esse eixo de pesquisa, pretendemos contribuir para o conhecimento da pluralidade linguística brasileira e para a descrição do português falado no Paraná..

Situação: Concluído; Natureza: Pesquisa.

Alunos envolvidos: Graduação: (3) .

Integrantes: Luciane Trennephol da Costa - Coordenador.

Registros de variantes róticas e laterais na fala de Irati

Descrição: Nesta pesquisa, investigamos e compilamos todas as variantes dos sons líquidos, róticos e laterais, registradas na fala de Irati no ALIP - Atlas Linguístico do Paraná (Aguilera, 1999) com o objetivo de constituir uma primeira aproximação para a descrição da fala de Irati..

2008 - Atual

Situação: Concluído; Natureza: Pesquisa.

Integrantes: Luciane Trennephol da Costa - Coordenador.

Investigando as fronteiras entre fonética e fonologia através da dados acústicos do português brasileiro

Descrição: O projeto continua a discussão teórica iniciada em minha tese de doutorado (Silva, 2002) concernente à comensurabilidade entre fonética e fonologia, i.e., à possibilidade de se desfazer a dissociação que tradicionalmente desde o estruturalismo linguístico se estabeleceu entre as duas disciplinas. Tal discussão, que tem ganhado corpo na literatura da área nos últimos anos, se faz sob diferentes perspectivas e.g., a Teoria de Exemplares, de Bybee, ou a Fonologia Gestual de Browman & Goldstein, ou ainda na perspectiva de uma linha que se convencionou denominar Fonologia de Laboratório, adotada por John Ohala, entre outros. O argumento de que fonética e fonologia são comensuráveis baseia-se sobretudo na assunção de que as teorias fonológicas devem considerar dados experimentais, para que possam prover uma representação ao mesmo tempo mais parcimoniosa e mais acurada para o nível fônico das línguas. Do contrário, além de correr o risco de sobregerar representações fonológicas, os modelos de análise precisam prever uma série de manobras transformacionais, o que resulta em representações muitas vezes pouco parcimoniosas. É nessa linha que preconiza a comensurabilidade entre fonética e fonologia que segue este projeto de pesquisa: objetivando discutir e propor representações fonológicas, sob uma perspectiva dinâmica, à luz do modelo da Fonologia Gestual as investigações relacionadas ao projeto partem, para isso, de dados acústicos de produção de fala. Neste sentido, a implementação do Laboratório de Estudos Fônicos (Lefon) na Universidade Federal do Paraná foi fundamental para que pudéssemos passar a gravar e analisar os dados de fala. Inicialmente visando a caracterização acústica e a representação fonológica de sons do português brasileiro, sobretudo os róticos, o projeto hoje investiga também dados de falantes de português brasileiro que adquirem uma segunda língua, bem como dados de falantes estrangeiros que adquirem o português brasileiro, além de dados de patologia..

2007 - 2011

Situação: Desativado; Natureza: Pesquisa.

Alunos envolvidos: Graduação: (1) / Mestrado acadêmico: (2) / Doutorado: (3) .

Integrantes: Luciane Trennephol da Costa - Integrante / Adelaide Silva - Coordenador.

Abordagem Dinâmica do Rotacismo

Descrição: Nesta pesquisa damos continuidade ao trabalho de descrição e representação teórica do fenômeno do rotacismo em português brasileiro iniciada na dissertação de Mestrado intitulada "Estudo do Rotacismo: Variação entre as consoantes líquidas" defendida em setembro de 2006 na UFRGS. Porém, substituímos a análise dos dados de oitiva por análises acústicas do fenômeno em busca dos detalhes fonéticos pertinentes para sua adequada representação teórica em modelos dinâmicos de fala como a Fonologia Gestual de Browman e Goldstein (1988, 1992)..

Situação: Concluído; Natureza: Pesquisa.

Integrantes: Luciane Trennephol da Costa - Coordenador.

Projetos de extensão

2022 - Atual

Linguística Aplicada em Foco

Descrição: O Projeto de Extensão "Linguística Aplicada em Foco" é a terceira edição de um evento de extensão organizado por professores da área dos estudos linguísticos do curso de Letras da Unicentro de Irati. As duas primeiras edições objetivam constituir um espaço de discussão de diferentes abordagens da Linguística. Nesta edição, o objetivo é constituir espaço de apresentação e discussão da Linguística Aplicada (LA), refletindo sobre diferentes abordagens e objetos de estudo da LA e, assim, contribuindo para o conhecimento e socialização desta área, como disciplina autônoma, entre os discentes,

egressos e professores das redes pública e privada de ensino. O projeto promoverá também o diálogo entre os pesquisadores da área, fomentando as pesquisas e publicações dos docentes envolvidos.. **2021 - 2021**

Situação: Em andamento; Natureza: Extensão.

Alunos envolvidos: Graduação: (50) / Mestrado acadêmico: (20) .

Integrantes: Luciane Trennephol da Costa - Integrante / Cristiane Malinoski Pianaro Angelo - Integrante / Rodrigo Augusto Kovalski - Integrante / Marcela de Freitas Ribeiro Lopes - Coordenador.

Linguística em Foco Abroad

Descrição: O Projeto de Extensão Linguística em Foco Abroad é um evento de extensão organizado por professores da área de linguística do curso de Letras do campus Irati que objetiva constituir um espaço de diálogo com parceiros internacionais para apresentação, discussão e reflexão de diferentes abordagens linguísticas, contribuindo para o conhecimento e socialização da área entre os discentes, egressos e professores das redes pública e privada de ensino. O projeto promove também o diálogo entre os pesquisadores da área, fomentando as pesquisas e publicações dos docentes envolvidos.. **2020 - 2020**

Situação: Concluído; Natureza: Extensão.

Alunos envolvidos: Graduação: (80) / Mestrado acadêmico: (30) .

Integrantes: Luciane Trennephol da Costa - Coordenador / Cristiane Malinoski Pianaro Angelo - Integrante / Rodrigo Augusto Kovalski - Integrante / Laís Karina Buchener - Integrante / Marcela de Freitas Ribeiro Lopes - Integrante.

Linguística em Foco

Descrição: O Projeto de Extensão Linguística em Foco é um evento de extensão organizado por professores da área de linguística do curso de Letras Português que objetiva constituir um espaço de apresentação, discussão e reflexão de diferentes abordagens linguísticas, contribuindo para o conhecimento e socialização da área entre os discentes, egressos e professores das redes pública e privada de ensino. O projeto promoverá também o diálogo entre os pesquisadores da área, fomentando as pesquisas e publicações dos docentes envolvidos.. **2019 - 2020**

Situação: Concluído; Natureza: Extensão.

Alunos envolvidos: Mestrado acadêmico: (4) .

Integrantes: Luciane Trennephol da Costa - Integrante / Cristiane Malinoski Pianaro Angelo - Integrante / Rodrigo Augusto Kovalski - Coordenador / Laís Karina Buchener - Integrante / Marcela de Freitas Ribeiro Lopes - Integrante / Isabela Ribeiro Taborda - Integrante / Daiane Cristina Moreira de Souza - Integrante / Paulo Czerevaty - Integrante.

II BAIKA: Concurso Internacional de Contos Eslavos

Descrição: O Baika é um concurso de contos na temática eslava aberto a toda a comunidade.. **2017 - 2018**

Situação: Concluído; Natureza: Extensão.

Integrantes: Luciane Trennephol da Costa - Integrante / Mariléia Gärtner - Coordenador / Rodrigo Augusto Kovalski - Integrante.

Cursos de Língua e Cultura Polonesa

Descrição: O Projeto de Extensão Cursos de Língua e Cultura Polonesa, na modalidade de Extensão, vinculado ao Programa de extensão Núcleo de Estudos Eslavos- NEES objetiva promover cursos de Língua e Cultura Polonesa e proporcionar o fortalecimento de agentes culturais.. **2015 - 2016**

Situação: Concluído; Natureza: Extensão.

Integrantes: Luciane Trennephol da Costa - Integrante / Mariléia Gärtner - Coordenador.

Mapeamento da Cultura Eslava no sul do Paraná: Banco de dados VARLINFE - Variação

Linguística da Fala eslava - ampliação do banco com dados de Cruz Machado e Jaciaba

Descrição: O objetivo desta Atividade Extensionista é contribuir para o mapeamento da cultura eslava no centro-sul do Paraná através da realização de entrevistas sociolinguísticas em comunidades eslavas da região de abrangência da UNICENTRO, cujo registro do patrimônio imaterial faz parte das ações extensionistas do Núcleo de Estudos Eslavos ? NEES. Tais entrevistas integram o mapeamento linguístico eslavo da região e constituirão o banco de dados VARLINFE ? Variação Linguística de Fala Eslava.. **2013 - 2014**

Situação: Concluído; Natureza: Extensão.

Integrantes: Luciane Trennephol da Costa - Coordenador / Loremi Loregian-Penkal - Integrante.

Mapeamento da cultura eslava no sul do Paraná: Banco de dados VARLINFE - Variação Linguística de Fala Eslava

Descrição: O objetivo desta Atividade Extensionista é contribuir para o mapeamento da cultura eslava no centro-sul do Paraná através da realização de entrevistas sociolinguísticas em comunidades eslavas da região de abrangência da UNICENTRO, cujo registro do patrimônio imaterial faz parte das ações extensionistas do Núcleo de Estudos Eslavos ? NEES. Tais entrevistas integram o mapeamento linguístico eslavo da região e constituirão o **2011 - 2012**

banco de dados VARLINFÉ ? Variação Linguística de Fala Eslava..

Situação: Concluído; Natureza: Extensão.

Alunos envolvidos: Graduação: (6) .

437

Integrantes: Luciane Trennephol da Costa - Coordenador / Loremi Loregian-Penkal - Integrante.

Projeto de Extensão - Registros históricos da fala de Irati

Descrição: O objetivo deste projeto é organizar um acervo radiofônico pertencente à Casa **2010 - 2019** de Cultura de Irati/PR para que possamos escutar as fitas de rolo disponíveis e realizar uma investigação fonética de oitiva em busca de registros falados históricos datados de alguma forma, como notícias e propagandas políticas, que possam servir como registro histórico linguístico..

Situação: Em andamento; Natureza: Extensão.

Alunos envolvidos: Graduação: (3) .

Integrantes: Luciane Trennephol da Costa - Coordenador / Vinicius Vitkovski - Integrante / Jeniffer Javorski Cabral - Integrante / Maurício Pilleco - Integrante.

Programa de Extensão Núcleo de Estudos Eslovos

Descrição: A UNICENTRO vem desenvolvendo ações extensionistas e de pesquisa com a cultura eslava há mais de 10 anos. Nesta fase, o Programa de Extensão Universitária "Mapeamento do Patrimônio imaterial eslavo no Centro-Sul do Paraná visa mapear o patrimônio imaterial eslavo no Centro-Sul do Paraná, despertando o interesse das comunidades eslavas em relação à necessidade e importância de mapear seu patrimônio cultural bem como registrar alguns elementos do patrimônio linguístico por meio de dados orais e escritos..

Situação: Concluído; Natureza: Extensão.

Integrantes: Luciane Trennephol da Costa - Integrante / Regina Chicoski - Integrante / Mariléia Gärtner - Coordenador.

Financiador(es): Ministério da Educação e Cultura - Auxílio financeiro.

Membro de corpo editorial

2020 - 2020	Periódico: Linguagem & Ensino
2017 - 2017	Periódico: Revista PerCursos Linguísticos
2017 - 2017	Periódico: Revista Colinares
2016 - 2016	Periódico: Revista Conexão UEPG
2016 - 2016	Periódico: Revista del CESLA
2014 - Atual	Periódico: Revista (Con) Textos Linguísticos (UFES)
2013 - Atual	Periódico: Sociodialeto (Online)
2012 - 2012	Periódico: Revista Via Litterae
2010 - 2010	Periódico: Revista Virtual de Estudos da Linguagem

Membro de comitê de assessoramento

2016 - 2016	Agência de fomento: Fundação Araucária de Apoio ao Desenvolvimento Científico e Tecnológico
--------------------	---

Áreas de atuação

1.	Grande área: Linguística, Letras e Artes / Área: Linguística / Subárea: Sociolinguística e Dialetoлогия/Especialidade: Fonética e Fonologia.
2.	Grande área: Linguística, Letras e Artes / Área: Linguística / Subárea: Teoria e Análise Linguística.
3.	Grande área: Linguística, Letras e Artes / Área: Linguística / Subárea: Sociolinguística e Dialetoлогия.

Idiomas

Inglês	Compreende Razoavelmente, Fala Razoavelmente, Lê Razoavelmente, Escreve Razoavelmente.
Polonês	Compreende Pouco, Fala Pouco, Lê Pouco, Escreve Pouco.

Prêmios e títulos

2021	{#PRVPIC}Menção Honrosa Orientanda Leticia Michalowski [#PVRPIC], XXX Encontro Anual de Iniciação Científica - PROIC UNICENTRO [#PVRPIC].
-------------	---

2012

Pôster na Categoria Doutorado, Grupo de Pesquisa de Dinâmica Fônica - 5º Encontro do Dinafon.

2011

Aprovação em concurso público, Universidade Estadual do Centro-Oeste- UNICENTRO.

2010

Aprovação em concurso público, Faculdade Estadual de Filosofia, Ciências e Letras de União da Vitória - Paraná.

498

Produções

Produção bibliográfica

Artigos completos publicados em periódicos

Ordenar por

Ordem Cronológica



1. **TRENNEPHOL DA COSTA DOUTORA, LUCIANE**; C. MOREIRA DE SOUZA, DAIANE . SOUND CHARACTERISTICS IN THE SPEECH OF UKRAINIAN DESCENDANTS IN BRAZIL. *Astraea*, v. 3, p. 29-44, 2022.
2. ANGELO, CRISTIANE MALINOSKI PIANARO ; **COSTA, LUCIANE TRENNEPHOL DA** ; ANDRADE, SÉRGIO DE . Princípios para o ensino de oralidade na Base Nacional Comum Curricular. *REVISTA X*, v. 16, p. 1476, 2021.
3. BUCHENER, LAIS KARINA ; **COSTA, L. T.** . Nível silábico de conscientização fonético-fonológica em atividades de pronúncia. *AFLUENTE*, v. 5, p. 283-306, 2020.
4. **COSTA, LUCIANE TRENNEPHOL DA**. PANORAMA DA LÍNGUA POLONESA FALADA NO INTERIOR DO PARANÁ: DADOS DO VARLINFE. *REVISTA X*, v. 15, p. 87-99, 2020.
5. LENCZOWSKA, KAROLINA BIELENIN ; **COSTA, LUCIANE TRENNEPHOL DA** . PAISAGENS SOCIOLINGUÍSTICAS EM COMUNIDADES POLONESAS NO INTERIOR DO PARANÁ. *REVISTA X*, v. 15, p. 129-146, 2020.
6. NIEWIADOMSKI, SÔNIA ELIANE ; **COSTA, LUCIANE TRENNEPHOL DA** . OS SONS FRICATIVOS NO POLONÊS FALADO NO MUNICÍPIO DE CRUZ MACHADO NO PARANÁ. *REVISTA X*, v. 15, p. 184-214, 2020.
7. **COSTA, L. T.**; MELNYK, G. . Processos de letramentos em língua ucraniana no interior do Paraná. *LITTERA ONLINE*, v. 11, p. 5-19, 2020.
8. BUCHENER, L. K. ; ANGELO, C. M. P. ; **COSTA, L. T.** . Aspectos dialógicos em anúncio publicitário de cervejaria: reflexões a partir dos pressupostos do Círculo de Bakhtin. *Revista Interfaces*, v. 11, p. 240-255, 2020.
9. **COSTA, L. T.**. Teorias Fonológicas e seus primitivos de análise. *MUITAS VOZES*, v. 9, p. 48-59, 2020.
10. BUCHENER, LAIS KARINA ; **COSTA, LUCIANE TRENNEPHOL DA** . Análise da atividades acerca do ensino da pronúncia em livros didáticos. *Revista Interfaces*, v. 10, p. 162-177, 2019.
11. NIEWIADOMSKI, S. E. ; **COSTA, L. T.** . Lenição e epêntese em grupos consonantais tautosilábicos na língua polonesa falada em Cruz Machado, Paraná. *Palimpsesto*, v. 01, p. 415-439, 2018.
12. **COSTA, L. T.**. Polish Speech Varieties in Southern Paraná: Linguistic Description and Confluences with Portuguese. *REVISTA DEL CESLA*, v. 20, p. 57-66, 2017.
13. MENON, C. M. ; **COSTA, L. T.** . Descrição das fricativas interdentalis do Espanhol. *MOSAICO (SÃO JOSÉ DO RIO PRETO)*, v. 16, p. 403-429, 2017.
14. CHOJNACKI, C. M. ; **COSTA, L. T.** . Os sons laterais no ucraniano falado em Mallet: dados acústicos. *Interlinguagens*, v. 7, p. 36-53, 2016.
15. Lima, Jéssica M. S. ; **COSTA, L. T.** . Os sons fricativos no polonês falado em Mallet. *Interlinguagens*, v. 7, p. 191-208, 2016.
16. DREWNOWSKI, R. K. ; **COSTA, L. T.** . O polonês em Mallet: descrição dos sons vocálicos. *Interlinguagens*, v. 7, p. 364-384, 2016.
17. **COSTA, L. T.**. Sons Oclusivos no polonês falado em Mallet, PR. *Revista (Con) Textos Linguísticos (UFES)*, v. 10, p. 52, 2016.
18. BUCHENER, L. K. ; **COSTA, L. T.** . Conhecimento Fonético na aprendizagem de língua estrangeira. *Interlinguagens*, v. 7, p. 174, 2016.
19. **COSTA, L. T.**; LOREGIAN-PENKAL, L. . O fenômeno de não-elevação da vogal /e/ na fala de descendentes de eslavos de Mallet, Paraná, Brasil. *Revista de Letras Norte@mentos*, v. 9, p. 85-99, 2016.
20. MENON, C. M. ; **COSTA, L. T.** . Aquisição dos sons em casos de paralisia cerebral. *Interlinguagens*, v. 09, p. 71-85, 2016.
21. **COSTA, L. T.**; LOREGIAN-PENKAL, L. . A Coleta de dados do banco VARLINFE- Variação Linguística de Fala Eslava: peculiaridades e características. *Revista Conexão UEPG*, v. 11, p. 102-111, 2015.
22. **COSTA, L. T.**; COTOVICZ, M. . Notícias de uma sobrevivente: a variante rótica vibrante múltipla alveolar em Rebouças, PR. *Web-Revista SOCIODIALETO*, v. 6, p. 211, 2015.
23. LOREGIAN-PENKAL, L. ; **COSTA, L. T.** . Elevação da vogal /e/ na fala de descendentes de poloneses de Mallet-PR: uma análise variacionista. *Web-Revista SOCIODIALETO*, v. 4, p. 243-261, 2014.
24. **COSTA, L. T.**; GIELINSKI, M. I. . Detalhes Fonéticos do polonês falado em Mallet. *Revista (Con) Textos Linguísticos (UFES)*, v. 8, p. 159-174, 2014.

25. ANJOS, C. E. ; **COSTA, L. T.** . A produção dos sons fricativos interdentais na Língua Inglesa: dados acústicos. *INTERLINGUAGENS*, v. 1, p. 48-62, 2014.
26. **COSTA, L. T.** . Fenômenos variáveis e variantes líquidas produzidas no ataque complexo. *ACTA SCIENTIARUM. LANGUAGE AND CULTURE (IMPRESSO)*, v. 35, p. 179-186, 2013.
27. **COSTA, L. T.** . Pistas Acústicas do Padrão de Coarticulação entre as líquidas e as vogais no ataque complexo. *Revista (Con) Textos Linguísticos (UFES)*, v. 7, p. 70-89, 2013.
28. **COSTA, L. T.** . O que é pra fazeiê: estudo de marca linguística em uma comunidade faxinal. *Sociodialeto (Online)*, v. 2, p. 1-15, 2012.
29. ★ **COSTA, L. T.** . Modelamento Teórico de Processos Variáveis em Modelos Dinâmicos de Fala: Possibilidades de Representação do Rotacismo no Âmbito da Fonologia Gestual. *Letras & Letras (Online)*, v. 2, p. 387-404, 2012.
30. **COSTA, L. T.** . Análise Variacionista do Rotacismo. *Revista Virtual de Estudos da Linguagem ICR*, v. 5, p. 24/9, 2007.
31. **COSTA, L. T.** . Ataque Complexo em português brasileiro. *Revista Virtual de Estudos da Linguagem ICR*, v. 1, p. 24/7, 2006.

Livros publicados/organizados ou edições

1. KRAUSE-LEMKE, C. (Org.) ; ANGELO, CRISTIANE MALINOSKI PIANARO (Org.) ; **COSTA, LUCIANE TRENNEPHOL DA** (Org.) . *Debates contemporâneos na área da linguagem: diversidade e multiculturalismo*. 01. ed. Campinas: Pontes Editora, 2022.

Capítulos de livros publicados

1. NIEWIADOMSKI, S. E. ; **COSTA, L. T.** . O passado que persiste na língua: aspectos sonoros da língua polonesa falada no interior do Paraná. In: Cibele Krause Lemke; Cristine Malinoski Pianaro Angelo e Luciane Trennephol da Costa. (Org.). *Debates Contemporâneos na área da linguagem: diversidade e multiculturalismo*. 01ed.Campinas: Pontes Editora, 2022, v. , p. 171-195.
2. LOREGIAN-PENKAL, L. ; **COSTA, L. T.** . Elevação da vogal /e/ em descendentes de Eslavos: comparação dos resultados de Irati e de Mallet, Paraná. In: Odete Pereira da Silva Menon; Edson Domingos Fagundes. (Org.). *Estudos sobre português no Sul do Brasil*. 1ed.Curitiba: EDUTFPR, 2022, v. 1, p. 107-123.
3. SOUZA, D. C. M. ; **COSTA, L. T.** . A pronúncia do /r/ na fala de descendentes ucranianos em Prudentópolis. In: Lourenço Resende da Costa. (Org.). *Ucranianos e seus descendentes no Paraná*. 1ed.Maceió: Olyver, 2021, v. 1, p. 155-173.
4. **COSTA, L. T.**; MICHALOWSKI, L. . A variável sexo/gênero em pesquisas variacionistas de fala eslava. *A VARIÁVEL SEXO/GÊNERO EM PESQUISAS VARIACIONISTAS DE FALA ESLAVA*. 1ed.Ponta Grossa: Atena, 2021, v. , p. 107-118.
5. BUCHENER, L. K. ; **COSTA, L. T.** . Conscientização Linguística e atividades acerca do ensino da pronúncia em livros didáticos. In: Ivo Dickmann, Ivo; Ivanio Dickmann. (Org.). *Educação Brasil 2*. 1ed.Veranópolis: Livrologia, 2020, v. 2, p. 179-197.
6. **COSTA, L. T.** . A voz do silêncio: registro de línguas eslavas em cemitérios no interior do Paraná. In: Ivan Vale de Sousa. (Org.). *A Produção do conhecimento nas Letras, Linguísticas e Artes*. 01ed.Ponta Grossa: Atena, 2019, v. , p. 230-243.
7. LOREGIAN-PENKAL, L. ; **COSTA, L. T.** ; FRANCESCHINI, L. T. . O Fenômeno variável de elevação vocálica na fala de descendentes de eslavos de Prudentópolis, Paraná. In: Maria Cleci Venturini; Loremi Loregian-Penkal; Denise Gabriel Witzel. (Org.). *Linguística na Contemporaneidade: interfaces, memórias e desafios*. 01ed.Campinas: Pontes, 2019, v. 01, p. 253-272.
8. **COSTA, L. T.**; NIEWIADOMSKI, S. E. ; TRINDADE, R. T. Z. . Cultura eslava no Interior do Paraná. In: Maurini de Souza. (Org.). *As linguagens do presente: comunicação e formações socioculturais*. 01ed.Londrina: Syntagma, 2019, v. 1, p. 81-106.
9. ★ GARTNER, M. ; **COSTA, L. T.** . Charakterystyka Kultury Slowianskiej w interiorze staniu Paraná w Brazylii. In: Rafała Raczynskiego. (Org.). *Polacy I ich Potomkowie w Ameryce Lacinskiej*. 1ed.Gdynia: Muzeum Emigracji w Gdynia, 2017, v. 1, p. 109-120.
10. LOREGIAN-PENKAL, L. ; **COSTA, L. T.** . Variação e Identidade Linguística em Mallet, Paraná. In: Mariléia Gärtner; Loremi Loregian-Penkal. (Org.). *Diálogos interculturais: extensão e pesquisa em contextos de imigração eslava*. 1ed.São Paulo: Todas as Musas, 2016, v. 1, p. 69-94.
11. LOREGIAN-PENKAL, L. ; KRAUSE-LEMKE, C. ; **COSTA, L. T.** ; JACUMASSO, T. D. . Banco de Dados de Fala Eslava : Discussões Metodológicas. In: José Adilson Campigoto; Regina Chicoski. (Org.). *Brasil-Ucrânia: Linguagem, Cultura e Identidade*. 01ed.Jundiaí: Paco Editorial, 2013, v. 01, p. 25-45.

Textos em jornais de notícias/revistas

1. TRINDADE, R. T. Z. ; **COSTA, L. T.** . Núcleo de Estudos Eslavos(NEES) da UNICENTRO: Irati, os poloneses no âmbito acadêmico. *Boletim Tak*, Curitiba, p. 13 - 14, 01 abr. 2019.

Trabalhos completos publicados em anais de congressos

1. MELNYK, G. ; **COSTA, LUCIANE TRENNEPHOL DA** . Alfabetização e Letramentos. In: XI Semana de Estudos do Curso de Pedagogia: Educação em Tempos Incertos, 2021, Irati. XI Semana de Estudos do Curso de Pedagogia: Educação em Tempos Incertos, 2021. p. 1-20.
2. HUK, G. ; **COSTA, L. T.** . Os róticos em Rebouças. In: VI Simpósio Internacional de Estudos Eslavos, 2021, Irati. Anais do VI Simpósio Interacional de Estudos Eslavos, 2021.
3. SOUZA, D. C. M. ; **COSTA, LUCIANE TRENNEPHOL DA** . Estudo dos róticos na fala de descendentes de ucranianos em Prudentópolis - PR. In: IX Seminário de Dissertações em Andamento- SEDAN, 2020, Guarapuava. Anais do IX Seminário de Dissertações em Andamento, 2020. p. 76-82.

4. BUCHENER, LAIS KARINA ; **COSTA, L. T.** . Conhecimento dos aspectos fonéticos-fonológicos na aprendizagem de inglês como língua estrangeira: análise do livro didático e a sua relevância para o ensino/aprendizagem do componente comunicativo na Rede Pública de ensino. In: VII SEDAN - Seminário de Dissertações em andamento e I Encontro entre laboratórios do PPGL: LABELL, LIVE e LABECIR, 2019, Guarapuava. Anais do VII SEDAN Seminário de Dissertações em andamento e I Encontro entre laboratórios do PPGL: LABELL, LIVE e LABECIR, 2019.
5. **COSTA, L. T.** . Ponto de Articulação das oclusivas no polonês falado em Mallet, Paraná. In: XIII CELSUL Círculo de Estudos Linguísticos do Sul, 2018, Guarapuava. Anais do XIII CELSUL Círculo de Estudos Linguísticos do Sul, 2018. p. 1-11.
6. NIEWIADOMSKI, S. E. ; **COSTA, L. T.** . Encontros de sons consonantais tautossilábicos no polonês falado na comunidade do Rio do Banho, Cruz Machado, PR. In: XIII CELSUL - Círculo de Estudos Linguísticos do Sul, 2018, Guarapuava. Anais do XIII CELSUL - Círculo de Estudos Linguísticos do Sul, 2018. p. 1-18.
7. BUCHENER, L. K. ; **COSTA, L. T.** . Conscientização da pronúncia na aprendizagem de língua estrangeira: estudo de campo acerca de aspectos do conhecimento fonético/fonológico de professores na região de Irati e Prudentópolis - PR. In: XIII CELSUL - Círculo de Estudos Linguísticos do Sul, 2018, Guarapuava. ANAIS do XIII CELSUL Círculo de Estudos Linguísticos do Sul, 2018. p. 01-17.
8. **COSTA, L. T.** . Falares poloneses no Paraná. In: V Simpósio Inetrncaional de Estudos Eslavos, 2018, Varsóvia. Anais do V Simpósio Internacional de Estudos Eslavos, 2018. v. 01. p. 207-215.
9. **COSTA, L. T.** . Coarticulação no Ataque Complexo: Pistas Acústicas. In: Congresso Internacional da ABRALIN, 2016, Natal. Estudos Linguísticos: Textos Seleccionados/Abralin 2013. João Pessoa: Ideia, 2016. p. 72-82.
10. LOREGIAN-PENKAL, L. ; **COSTA, L. T.** . Realização da vogal média anterior /e/ na posição postônica final: um estudo variacionista. In: IV Simpósio Internacional de Estudos Eslavos, 2016, Irati. Anais do IV Simpósio Internacional de Estudos Eslavos, 2016. v. 1. p. 474-487.
11. **COSTA, L. T.** . Línguas eslavas faladas no sul do Paraná: detalhes fonéticos. In: III CIDS - Congresso Internacional de Dialetologia e Linguística, 2015, Londrina. Anais do III CIDS - Congresso Internacional de Dialetologia e Linguística, 2015. p. 1049-1060.
12. **COSTA, L. T.** . Pistas Acústicas do fenômeno variável do rotacismo no ataque complexo. In: VII Congresso Internacional da ABRALIN, 2011, Curitiba. VII Congresso Internacional da ABRALIN, 2011. p. 2654.
13. **COSTA, L. T.** . Registro de variantes róticas e laterais na fala de Irati. In: Simpósio de Estudos em Letras: Diversidade, Memória e Identidade, 2011, Irati. Anais do I SEL, 2011.
14. **COSTA, L. T.** . Representações para as consoantes soantes em vista da observação dos fenômenos fonológicos. In: VIII Encontro do Círculo de Estudos Lingüísticos do Sul - CELSUL, 2008, Porto Alegre. Anis do 8º Encontro do Celsul. Pelotas: EDUCAT, 2008.

Resumos expandidos publicados em anais de congressos

1. LOREGIAN-PENKAL, L. ; **COSTA, L. T.** . VARLINFE: Banco de Dados Variação Linguística de Fala Eslava. In: II Fórum de Cultura Eslava: Diálogos Multiculturais, 2017, Irati. Anais do Fórum de Cultura Eslava, 2017. p. 01-03.
2. NIEWIADOMSKI, S. E. ; **COSTA, L. T.** . Imigração Polonesa em Cruz Machado. In: II Fórum de Cultura Eslava: Diálogos Multiculturais, 2017, Irati. Anais do II Fórum de Cultura Eslava, 2017. p. 01-05.
3. FREITAS, T. M. B. ; **COSTA, L. T.** . Manifestação eslava na culinária de Ivaí - PR. In: II Fórum de Cultura Eslava: Diálogos Multiculturais, 2017, Irati. Anais do Fórum de Cultura Eslava, 2017. p. 01-05.
4. **COSTA, L. T.** . Mapeamento da Cultura Eslava na Paraná: Ampliação do Banco de Dados VARLINFE. In: 9º Salão de extensão e Cultura da UNICENTRO, 2016, Irati. Anais do 9º Salão de Extensão e Cultura da Unicentro, 2016.

Resumos publicados em anais de congressos

1. BUCHENER, LAIS KARINA ; **COSTA, LUCIANE TRENNEPHOL DA** . Conscientização dos aspectos fonéticos-fonológicos do inglês como língua estrangeira. In: IX Seminário de Dissertações em Andamento, 2020, Guarapuava. Anais do IX Seminário de Dissertações em Andamento, 2020. p. 27-27.
2. NIEWIADOMSKI, S. E. ; **COSTA, LUCIANE TRENNEPHOL DA** . Aspectos sonoros do polonês falado em Cruz Machado-PR. In: IX Seminário de Dissertações em Andamento- SEDAN, 2020, Guarapuava. Anais do IX Seminário de Dissertações em Andamento, 2020. p. 36-36.
3. LOREGIAN-PENKAL, L. ; **COSTA, L. T.** . Realização da vogal média anterior /e/ em posição postônica final: um estudo variacionista. In: IV Simpósio Internacional de Estudos Eslavos, 2016, Irati. Anais do IV Simpósio Internacional de Estudos Eslavos, 2016. v. 1. p. 40-40.
4. **COSTA, L. T.** . Investigação acústica dos sons oclusivos realizados no polonês falado em Mallet. In: IV Simpósio Internacional de Estudos Eslavos, 2016, Irati. Anais do IV Simpósio Internacional de Estudos Eslavos, 2016. v. 1. p. 41-41.
5. COTOVICZ, M. ; **COSTA, L. T.** . As realizações róticas no português falado em rebouças-PR. In: IV Simpósio Internacional de Estudos Eslavos, 2016, Irati. Anais do IV Simpósio Internacional de Estudos Eslavos, 2016. v. 1. p. 41-41.
6. MICHALOWSKI, L. ; LASQUIEVICZ, P. C. ; **COSTA, L. T.** . O português nas nações africanas. In: IV Encontro de Iniciação Científica Junior, 2016, Irati. Anais do IV Encontro de Iniciação Científica Junior, 2016. v. 4.
7. **COSTA, L. T.** . Registro de variantes róticas e laterais na fala de Irati. In: I Simpósio de Estudos em Letras, 2011, Irati. Anais do I SEL, 2011.
8. **COSTA, L. T.** . Variantes róticas presentes no aatque compelho e no rotacismo:dados acústicos. In: XX Seminário do Centro de Estudos Linguísticos e Literários do Paraná, 2011, Londrina. Anais do XX CELLIP, 2011.
9. **COSTA, L. T.** . Variantes róticas e laterais na fala de Irati. In: XX Seminário do Centro de estudos Linguísticos e Literários do Paraná, 2011, Londrina. Anais do XX CELLIP, 2011.
10. ☆ SILVA, A. ; **COSTA, L. T.** ; CLEMENTE, F. ; Nishida, Gustavo . Evidence for a dyamical approach to rhotics in Brazilian Portuguese. In: 12th Conference on laboratory Phonology Albuquerque EUA, 2010, Albuquerque. Abstract Booklet LabPhon 12, 2010.
11. **COSTA, L. T.** . Análise Acústica do Rotacismo. In: Seminário do Grupo de Estudos Linguísticos -GEL, 2010, São Carlos. 58º Seminário do GEL, 2010.
- 12.

COSTA, L. T.. Análise Acústica do Rotacismo. In: 9º Encontro do CELSUL - Círculo de Estudos Linguísticos do Sul, 2010, Palhoça. 9º Encontro do CELSUL - Círculo de estudos Linguísticos do Sul, 2010.

13. **COSTA, L. T.**. A Mudança da Vibrante no Português Brasileiro. In: XII Salão de Iniciação Científica, 2002, Porto Alegre. XII Salão de Iniciação Científica, 2002.

Apresentações de Trabalho

1. **COSTA, LUCIANE TRENNEPHOL DA.** Panorama da língua ucraniana falada no interior do Paraná, dados do VARLINFE e NEES. 2021. (Apresentação de Trabalho/Comunicação).
2. **COSTA, L. T.**. Mesa-redonda com egressos dos cursos do SEHLA/I: os cursos de licenciatura e a atuação docente. 2021. (Apresentação de Trabalho/Outra).
3. **COSTA, L. T.;** TRINDADE, R. T. Z. ; VALERIO, L. U. . (Re) Pensando os 150 anos da imigração polonesa no Paraná: história, língua e cultura. 2021. (Apresentação de Trabalho/Comunicação).
4. **COSTA, L. T.**. Estruturalismo e a ciência linguística. 2020. (Apresentação de Trabalho/Conferência ou palestra).
5. **COSTA, L. T.**. Mesa-redonda Bilinguismo: Descrição e Ensino. 2020. (Apresentação de Trabalho/Outra).
6. **COSTA, L. T.**. Teorias Fonológicas e seus primitivos de análise. 2019. (Apresentação de Trabalho/Conferência ou palestra).
7. **COSTA, L. T.**. Panorama da língua polonesa falada no interior do Paraná: dados do VARLINFE. 2019. (Apresentação de Trabalho/Comunicação).
8. **COSTA, L. T.**. VII Vitrine Literária Polônica do Brasil. 2019. (Apresentação de Trabalho/Conferência ou palestra).
9. **COSTA, L. T.**. Diversidade linguística do Brasil: a língua polonesa falada no interior do Paraná. 2018. (Apresentação de Trabalho/Conferência ou palestra).
10. **COSTA, L. T.**. Descrições Acústicas da Língua Polonesa falada no interior do Paraná. 2018. (Apresentação de Trabalho/Comunicação).
11. **COSTA, L. T.**. Ponto de articulação das oclusivas no polonês falado em Mallet, Paraná. 2018. (Apresentação de Trabalho/Comunicação).
12. LOREGIAN-PENKAL, L. ; **COSTA, L. T.** . Elevação da vogal /e/ em descendentes de eslavos: comparação dos resultados de Irati e Mallet, Paraná. 2017. (Apresentação de Trabalho/Comunicação).
13. **COSTA, L. T.**. Bilinguismo eslavo-português no interior do Paraná. 2017. (Apresentação de Trabalho/Comunicação).
14. **COSTA, L. T.;** GARTNER, M. ; NIEWIADOMSKI, S. E. . O Núcleo de Estudos Eslovos na UNICENTRO - os estudos poloneses em questão. 2017. (Apresentação de Trabalho/Comunicação).
15. ★ **COSTA, L. T.**. Falares poloneses no sul do Paraná: descrição linguística e confluências com o português. 2016. (Apresentação de Trabalho/Simpósio).
16. GARTNER, M. ; **COSTA, L. T.** . O mapeamento da cultura eslava no interior do estado do Paraná, Brasil. 2016. (Apresentação de Trabalho/Conferência ou palestra).
17. LOREGIAN-PENKAL, L. ; **COSTA, L. T.** . O fenômeno de não-elevação da vogal /e/ na fala de descendentes de eslavos de Mallet, Paraná. 2015. (Apresentação de Trabalho/Comunicação).
18. **COSTA, L. T.**. Línguas eslavas faladas no sul do Paraná: detalhes fonéticos. 2014. (Apresentação de Trabalho/Comunicação).
19. **COSTA, L. T.**. Coarticulação no ataque complexo: pistas acústicas. 2013. (Apresentação de Trabalho/Comunicação).
20. **COSTA, L. T.**. A produção da aproximante retroflexa na coda medial e a qualidade vocálica. 2013. (Apresentação de Trabalho/Comunicação).
21. **COSTA, L. T.;** CHOJNACKI, C. M. . O dialeto ucraniano em Mallet: análise inicial. 2012. (Apresentação de Trabalho/Comunicação).
22. **COSTA, L. T.**. Modelamento do fenômeno variável do rotacismo na Fonologia Gestual. 2012. (Apresentação de Trabalho/Comunicação).
23. **COSTA, L. T.**. Pistas Acústicas do fenômeno variável do rotacismo no ataque complexo. 2011. (Apresentação de Trabalho/Comunicação).
24. **COSTA, L. T.**. Variantes róticas presentes no ataque complexo e no rotacismo:dados acústicos. 2011. (Apresentação de Trabalho/Comunicação).
25. **COSTA, L. T.**. Registros de variantes róticas e laterais na fala de Irati. 2011. (Apresentação de Trabalho/Comunicação).
26. **COSTA, L. T.;** BORGES, S. R. W. . Monotongação e Ditongação. 2011. (Apresentação de Trabalho/Comunicação).
27. **COSTA, L. T.;** GIELINSKI, M. I. ; Lima, Jéssica M. S. ; DREWNOWSKI, R. K. . Falantes Bilingues em Mallet: descrição preliminar. 2011. (Apresentação de Trabalho/Comunicação).
28. ★ **SILVA, A. ; COSTA, L. T. ; CLEMENTE, F. ;** Nishida, Gustavo . Evidence for a dynamical approach to rhotics in Brazilian Portuguese. 2010. (Apresentação de Trabalho/Comunicação).
29. **COSTA, L. T.**. Análise acústica do rotacismo. 2009. (Apresentação de Trabalho/Comunicação).
30. **COSTA, L. T.**. Representações para as consoantes soantes em vista da observação dos fenômenos fonológicos. 2008. (Apresentação de Trabalho/Seminário).
31. **COSTA, L. T.**. VIII Encontro do Círculo de Estudos Linguísticos do Sul CELSUL. 2008. (Apresentação de Trabalho/Outra).
32. **COSTA, L. T.**. Representação de traços para as líquidas e para o rotacismo. 2007. (Apresentação de Trabalho/Comunicação).
33. **COSTA, L. T.**. O Rotacismo em São José do Norte. 2005. (Apresentação de Trabalho/Comunicação).
34. **COSTA, L. T.**. A Substituição da lateral pela vibrante em posição de ataque complexo e na coda silábica. 2003. (Apresentação de Trabalho/Comunicação).
35. **COSTA, L. T.**. O Rotacismo. 2002. (Apresentação de Trabalho/Comunicação).
36. **COSTA, L. T.**. A mudança da vibrante no Português Brasileiro. 2002. (Apresentação de Trabalho/Comunicação).

Demais tipos de produção técnica

1. **COSTA, L. T.**. Leitura e Produção escrita interativas. 2017. (Curso de curta duração ministrado/Outra).
2. **COSTA, L. T.**. Leitura e Produção escrita no ensino fundamental. 2017. (Curso de curta duração ministrado/Outra).

3. **COSTA, L. T.**. Leitura e Produção Escrita. 2017. (Desenvolvimento de material didático ou Instrucional - E-book).
4. **COSTA, L. T.**. Curso II - PDE Programa de Desenvolvimento da Educação. 2014. (Curso de curta duração ministrado/Extensão).
5. **COSTA, L. T.**. Práticas de Leitura e Produção Textual. 2013. (Curso de curta duração ministrado/Extensão).
6. **COSTA, L. T.**. 1º Encontro de Área - Português. 2012. .
7. **COSTA, L. T.**; Silva, Edson Santos . Pesquisa em Letras: Linguística e Literatura. 2011. (Curso de curta duração ministrado/Outra).
8. **COSTA, L. T.**. Introdução a conceitos básicos da Teoria da Otimidade. 2004. (Curso de curta duração ministrado/Extensão).

Bancas

Participação em bancas de trabalhos de conclusão

Mestrado

1. BARETTA, L.; FINGER-KRATOCHVIL, C.; **COSTA, L. T.**. Participação em banca de Giseli Cordeiro da Silva. O instrumento reconto oral e sua influência na avaliação da compreensão leitora. 2023. Dissertação (Mestrado em Letras) - Universidade Estadual do Centro-Oeste.
2. SALEH, P. B. O.; CAPRISTANO, C. C.; **COSTA, L. T.**; GALLI, J. F. M.. Participação em banca de Helen Terluk Gnatta. As interações entre educador e bebê em um berçário: o papel da linguagem. 2020. Dissertação (Mestrado em Linguagem, Identidade e Subjetividade) - Universidade Estadual de Ponta Grossa.
3. SALEH, P. B. O.; **COSTA, L. T.**; CAPRISTANO, C. C.. Participação em banca de Letícia do Nascimento Schavarem. Movimentos de subjetivação da criança na aquisição da escrita: uma discussão voltada às rasuras. 2019. Dissertação (Mestrado em Linguagem, Identidade e Subjetividade) - Universidade Estadual de Ponta Grossa.
4. LOREGIAN-PENKAL, L.; FRANCESCHINI, L. T.; WIEDEMER, M. L.; **COSTA, L. T.**. Participação em banca de Aline Rafaella de Souza. Variação do complemento preposicional de locativo do verbo ir de movimento na fala de descendentes de eslavos. 2017. Dissertação (Mestrado em Letras) - Universidade Estadual do Centro-Oeste.
5. SILVA, A. H. P.; **COSTA, L. T.**; XAVIER, A.. Participação em banca de Mateus Renan Dubiela. A vogal frontal átona final produzida por falantes de Curitiba: subsídios para uma abordagem dinâmica da fala. 2016. Dissertação (Mestrado em Letras) - Universidade Federal do Paraná.
6. SILVA, A. H. P.; **COSTA, L. T.**; GOMES, M. L. C.. Participação em banca de Maria Júlia Fonseca Furtado. Para o estudo Acústico das laterais intervocálicas do português brasileiro. 2016. Dissertação (Mestrado em Letras) - Universidade Federal do Paraná.

Teses de doutorado

1. SANTOS, R. S.; SILVA, T. C. A.; CASAGRANDE, G. P. B.; **COSTA, L. T.**. Participação em banca de Andressa Toni. A fonotaxe dos ataques ramificados CCV em Português Brasileiro: Caracterização da fala adulta e do desenvolvimento infantil. 2022. Tese (Doutorado em Linguística) - Universidade de São Paulo.
2. SILVA, A. H. P.; **COSTA, L. T.**; MARINO, V. C.; SOARES, M. F. P.; KLUGE, D.. Participação em banca de Rita de Cássia Tonocchi. Entre o patológico e o não patológico: o que a análise acústica revela sobre dados de fala na fissura palatina. 2012. Tese (Doutorado em Estudos Linguísticos) - Universidade Federal do Paraná.
3. SILVA, A.; RAUBER, A.; NOBRE-OLIVEIRA, D.; RETORTA, M.; GOMES, M. L. C.; **COSTA, L. T.**. Participação em banca de Andressa Brawerman Albini. Os efeitos de um treinamento de percepção na aquisição do padrão acentual pré-proparoxítono da língua inglesa por estudantes brasileiros. 2012. Tese (Doutorado em Estudos Linguísticos) - Universidade Federal do Paraná.

Qualificações de Mestrado

1. BARETTA, L.; FINGER-KRATOCHVIL, C.; **COSTA, L. T.**. Participação em banca de Giseli Cordeiro da Silva. A influência da modalidade de reconto oral na compreensão leitora. 2022. Exame de qualificação (Mestrando em Letras) - Universidade Estadual do Centro-Oeste.
2. ANGELO, CRISTIANE MALINOSKI PIANARO; TOGNATO, M. I. R.; **COSTA, L. T.**. Participação em banca de Ana Kellen Ribeiro Weng. VOZES SOCIAIS EM RELATÓRIOS DE ESTÁGIO SUPERVISIONADO E A CONSTITUIÇÃO DA IDENTIDADE DOCENTE. 2022. Exame de qualificação (Mestrando em Letras) - Universidade Estadual do Centro-Oeste.
3. SALEH, P. B. O.; CAPRISTANO, C. C.; **COSTA, L. T.**; GALLI, J. F. M.. Participação em banca de hellen Terluk Ghatta. Bebês em berçário: a interpretação do educador na creche. 2020. Exame de qualificação (Mestrando em Linguagem, Identidade e Subjetividade) - Universidade Estadual de Ponta Grossa.
4. SALEH, P. B. O.; CAPRISTANO, C. C.; **COSTA, L. T.**. Participação em banca de Letícia do Nascimento Schavarem. Movimentos de subjetivação da criança no processo de aquisição da linguagem escrita: uma discussão voltada às rasuras. 2018. Exame de qualificação (Mestrando em Linguagem, Identidade e Subjetividade) - Universidade Estadual de Ponta Grossa.
5. LOREGIAN-PENKAL, L.; FRANCESCHINI, L. T.; WIEDEMER, M. L.; **COSTA, L. T.**. Participação em banca de Aline Rafaella de Souza. Variação do Complemento Preposicional de locativo do verbo ir de movimento na fala de descendentes de eslavos. 2017. Exame de qualificação (Mestrando em Letras) - Universidade Estadual do Centro-Oeste.

Trabalhos de conclusão de curso de graduação

1. CARMO, M. C.; **COSTA, L. T.**. Participação em banca de Izabely da Cruz Bicudo. Covid e Lockdown: Integração à fonologia e a morfologia do Português Brasileiro falado na região de Ponta Grossa. 2021. Trabalho de Conclusão de Curso (Graduação em Letras - Espanhol) - Universidade Estadual de Ponta Grossa.
2. **COSTA, LUCIANE TRENNEPHOL DA**; CARMO, M. C.. Participação em banca de Jheniffer Amanda Dias. "Acrobracias" da língua(gem): a metátese no noroeste paulista. 2020 - Universidade Estadual de Ponta Grossa.
3. **COSTA, LUCIANE TRENNEPHOL DA**; CARMO, M. C.. Participação em banca de Talia Ferreira Machado. Monotongação variável do ditongo oral decrescente /ej/ no interior paulista. 2020 - Universidade Estadual de Ponta Grossa.
4. **COSTA, LUCIANE TRENNEPHOL DA**; CARMO, M. C.. Participação em banca de Tayná Maria Coelho Bugai. A "Apricação" variável do rotacismo no interior paulista. 2020 - Universidade Estadual de Ponta Grossa.
5. **COSTA, LUCIANE TRENNEPHOL DA**; CARMO, M. C.. Participação em banca de Ketlen Camille Anhaia dos Santos. Estudo Fonético-Fonológico do /R/ em coda final na variedade de Ponta Grossa. 2020 - Universidade Estadual de Ponta Grossa.
6. **COSTA, L. T.**; CARMO, M. C.; CARREIRA, M. B.. Participação em banca de Isabela Ribeiro Taborda. Apagamento variável do /R/ em coda silábica no interior paulista. 2019. Trabalho de Conclusão de Curso (Graduação em Letras - Inglês) - Universidade Estadual de Ponta Grossa.
7. LOPES, M. F. R.; **COSTA, L. T.**; CORTE, A. C. D.. Participação em banca de Emanuel Bruno Rodrigues. A heterogeneidade da língua espanhola no livro didático Síntesis I: uma análise do ensino da pronúncia. 2019. Trabalho de Conclusão de Curso (Graduação em Letras - Espanhol) - Universidade Estadual do Centro-Oeste.
8. GARTNER, M.; **COSTA, L. T.**; OLIVO JUNIOR, V.. Participação em banca de Alexandre Mirkovski. Literatura e História: a imigração polonesa e identidade cultural. 2016. Trabalho de Conclusão de Curso (Graduação em Letras - Português) - Universidade Estadual do Centro-Oeste.
9. LOREGIAN-PENKAL, L.; **COSTA, L. T.**; KOVALSKI, R. A.. Participação em banca de Édina Smaha. Crenças e atitudes de jovens descendentes de ucranianos de Prudentópolis. 2016. Trabalho de Conclusão de Curso (Graduação em Letras - Inglês) - Universidade Estadual do Centro-Oeste.
10. GARTNER, M.; **COSTA, L. T.**; ANGELO, C. M. P.. Participação em banca de Izabel dos Santos. Relações interculturais e identidade cultural em contos escritos por adolescentes descendentes de imigrantes poloneses que participaram do I BAIKA. 2016. Trabalho de Conclusão de Curso (Graduação em Letras - Português) - Universidade Estadual do Centro-Oeste.
11. CORTE, A. C. D.; KRAUSE-LEMKE, C.; **COSTA, L. T.**. Participação em banca de Silmara T. de Andrade. A tecnologia a favor do ensino de Língua espanhola para a terceira idade. 2015. Trabalho de Conclusão de Curso (Graduação em Letras - Espanhol) - Universidade Estadual do Centro-Oeste.
12. MARQUES, J. G.; **COSTA, L. T.**; KOVALSKI, R. A.. Participação em banca de Jociane de Paula. A construção do feminino em algumas canções de Chico Buarque de Holanda. 2015. Trabalho de Conclusão de Curso (Graduação em Letras - Português) - Universidade Estadual do Centro-Oeste.
13. LOREGIAN-PENKAL, L.; **COSTA, L. T.**; MARTINS, V. S.. Participação em banca de Rosana Taís Rossa. Variação linguística e marcas da oralidade na escrita: análise de produções textuais de alunos do ensino médio em dois colégios estaduais de Irati/PR. 2015. Trabalho de Conclusão de Curso (Graduação em Letras - Português) - Universidade Estadual do Centro-Oeste.
14. LOREGIAN-PENKAL, L.; **COSTA, L. T.**; MARQUES, J. G.. Participação em banca de Tatiane Maria Horst Cardoso. Análise do /R/ retroflexo em falantes de Irati-Paraná. 2015. Trabalho de Conclusão de Curso (Graduação em Letras - Português) - Universidade Estadual do Centro-Oeste.
15. **COSTA, L. T.**; LOREGIAN-PENKAL, L.; MARTINS, V. S.. Participação em banca de Jeniffer Javorski Cabral. Variação Linguística nas aulas de Língua Portuguesa : uma experiência desenvolvida no PIDIB- Português. 2014. Trabalho de Conclusão de Curso (Graduação em Letras - Português) - Universidade Estadual do Centro-Oeste.
16. **COSTA, L. T.**; MARQUES, J. G.; VINK, R. M.. Participação em banca de Letícia Adriana Palamar. Estratégias argumentativas de textos de Veja e Carta Capital. 2014. Trabalho de Conclusão de Curso (Graduação em Letras - Português) - Universidade Estadual do Centro-Oeste.
17. **COSTA, L. T.**; LOREGIAN-PENKAL, L.; MARTINS, V. S.. Participação em banca de Cláudia Aparecida Voitovicz. Falantes de Ucraniano e a aquisição do português: um estudo sociolinguístico. 2014. Trabalho de Conclusão de Curso (Graduação em Letras - Português) - Universidade Estadual do Centro-Oeste.
18. **COSTA, L. T.**; VINK, R. M.; MARQUES, J. G.. Participação em banca de Flávia Gumieiro Vieira. Ensino tradicional de gramática versus análise linguística. 2014. Trabalho de Conclusão de Curso (Graduação em Letras - Português) - Universidade Estadual do Centro-Oeste.
19. **COSTA, L. T.**; MARQUES, J. G.; CORTE, A. C. D.. Participação em banca de Ivan Polak. Uma análise da canção Debaixo dos caracóis de seus cabelos. 2013. Trabalho de Conclusão de Curso (Graduação em Letras - Língua Portuguesa) - Universidade Estadual do Centro-Oeste.
20. **COSTA, L. T.**; LOREGIAN-PENKAL, L.; MARQUES, J. G.. Participação em banca de Carla Micheli Carraro. Bilhete Avaliativo do professor: um gênero discursivo que contribui para a competência escrita. 2013. Trabalho de Conclusão de Curso (Graduação em Letras - Português) - Universidade Estadual do Centro-Oeste.
21. MATTOS, M. F.; **COSTA, L. T.**. Participação em banca de Marcelli de Fátima Mattos. Intertextualidade e paródia em "Os Simpsons". 2011. Trabalho de Conclusão de Curso (Graduação em Letras - Português) - Universidade Estadual do Centro-Oeste.
22. **COSTA, L. T.**; KUPCZI, M.. Participação em banca de Michele Kupczi. O ensino de Língua Portuguesa no contexto do Ensino Médio: reflexões a partir de depoimentos de alunos. 2011. Trabalho de Conclusão de Curso (Graduação em Letras - Língua Portuguesa) - Universidade Estadual do Centro-Oeste.

Participação em bancas de comissões julgadoras

Concurso público

1. GARTNER, M.; JACUMASSO, T. D.; **COSTA, L. T.**. Banca da segunda etapa de avaliação de desempenho docente de Rodrigo Kovalski. 2021. Universidade Estadual do Centro-Oeste.

2. **COSTA, L. T.**; DANKE, C.; BOTASSINI, J. O. M.. Concurso Público para Admissão de Professor de Ensino Superior Não-Titular. 2015. Universidade Estadual do Centro-Oeste.
3. **COSTA, L. T.**. Concurso Público para o cargo de Professor Efetivo da UNESPAR. 2015. Universidade Estadual do Paraná.

Outras participações

1. MARTINEZ, A. B.; **COSTA, L. T.**; JACUMASSO, T. D.. Banca de Avaliação de Desempenho Docente para Elevação de Nível. 2019. Universidade Estadual do Centro-Oeste.
2. **COSTA, L. T.**; WITZEL, D. G.; ANDRADE, G. B.. Teste Seletivo para admissão de professores colaboradores. 2019. Universidade Estadual do Centro-Oeste.
3. **COSTA, L. T.**; TIUMAN, P. E. B.; PIETROBON, S. R. G.. Teste Seletivo para professores colaboradores. 2018. Universidade Estadual do Centro-Oeste.
4. LOREGIAN-PENKAL, L.; TIUMAN, P. E. B.; **COSTA, L. T.**. Teste Seletivo para Admissão de Professores Colaboradores. 2018. Universidade Estadual do Centro-Oeste.
5. **COSTA, L. T.**; WITZEL, D. G.; STEFANIU, L. F.. Teste Seletivo para Professores Colaboradores. 2016. Universidade Estadual do Centro-Oeste.
6. **COSTA, L. T.**; LOPES, M. F. R.; KRAUSE-LEMKE, C.. Banca de Avaliação de desempenho docente para Ascensão de Nível da professora Regina Chicoski. 2016. Universidade Estadual do Centro-Oeste.
7. TULLIO, C. M.; **COSTA, L. T.**; CHRISTO, A. F.. Teste SEletivo para Professores Colaboradores. 2016. Universidade Estadual do Centro-Oeste.
8. **COSTA, L. T.**; GARTNER, M.; MARQUES, J. G.. Teste Seletivo para professores Colaboradores. 2015. Universidade Estadual do Centro-Oeste.
9. **COSTA, L. T.**; LOREGIAN-PENKAL, L.; ANGELO, C. M. P.. Banca de Seleção de Bolsista de Graduação - PIBID. 2015. Universidade Estadual do Centro-Oeste.
10. **COSTA, L. T.**; LOREGIAN-PENKAL, L.; ANGELO, C. M. P.. Banca de seleção de Bolsista de Supervisão - PIBID. 2015. Universidade Estadual do Centro-Oeste.
11. **COSTA, L. T.**; MARQUES, J. G.; WITZEL, D. G.. Teste Seletivo para Professores Colaboradores. 2015. Universidade Estadual do Centro-Oeste.
12. **COSTA, L. T.**; LOREGIAN-PENKAL, L.; ANGELO, C. M. P.. Banca de Seleção de Bolsista de Graduação PIBID. 2014. Universidade Estadual do Centro-Oeste.
13. **COSTA, L. T.**; LOREGIAN-PENKAL, L.; ANGELO, C. M. P.. Banca de Seleção de Bolsista de Supervisão do Programa Institucional de Bolsa de Iniciação à Docência. 2014. Universidade Estadual do Centro-Oeste.
14. **COSTA, L. T.**; ANGELO, C. M. P.; SIMIONATO, M. M.. Teste Seletivo para professores Colaboradores - Língua Portuguesa 40h.. 2014. Universidade Estadual do Centro-Oeste.
15. **COSTA, L. T.**; ANGELO, C. M. P.; SIMIONATO, M. M.. Teste Seletivo para professores Colaboradores Língua Portuguesa 20h.. 2014. Universidade Estadual do Centro-Oeste.
16. **COSTA, L. T.**; LOREGIAN-PENKAL, L.; FRACASSE, L.. Teste Seletivo para professores Colaboradores - Língua Portuguesa 20h.. 2014. Universidade Estadual do Centro-Oeste.
17. **COSTA, L. T.**. VIII Varal de Poesias Cristina Mosele. 2013. Universidade Estadual do Centro-Oeste.
18. **COSTA, L. T.**. Debatedora do III Fórum de Produção Discente do Programa de Pós-Graduação em Letras da UFPR. 2012. Universidade Federal do Paraná.
19. **COSTA, L. T.**. Debatedora da XVII Semana de Iniciação Científica da UNICENTRO. 2012. Universidade Estadual do Centro-Oeste.
20. **COSTA, L. T.**. Debatedora do II Fórum de Produção Discente do Programa de Pós-Graduação em Letras da UFPR. 2011. Universidade Federal do Paraná.

Eventos

Participação em eventos, congressos, exposições e feiras

1. Encontro Anual de Iniciação Científica EAIC.Trabalhos apresentados no período noturno. 2021. (Encontro).
2. I Encontro Internacional de Estudos Poloneses.Coordenadora do Simpósio Multilinguismo e línguas minoritárias no Brasil. 2019. (Encontro).
3. VII SEDAN - Seminário de Dissertações em Andamento.Conhecimentos dos aspectos fonéticos-fonológicos na aprendizagem de inglês como língua estrangeira. 2019. (Seminário).
4. X CIEL e III Congresso Internacional de Estudos da Linguagem. 2019. (Congresso).
5. XIII CELSUL.Ponto de Articulação das oclusivas no polonês falado em Mallet, Paraná. 2018. (Encontro).
6. XIII CELSUL.Debatedor. 2018. (Encontro).
7. XIII CELSUL.Coordenador de Simpósio - Descrição e Análise Linguística. 2018. (Encontro).
8. 9º Salão de Extensão.Comissão Científica o 9º Salão de Extensão. 2017. (Outra).
9. I Congresso Mundial de Bilinguismo e Línguas de Herança. Bilinguismo eslavo-português no interior do Paraná. 2017. (Congresso).
10. V Encontro Anual de Iniciação Científica Júnior.Comissão de Avaliação de Resumos. 2017. (Outra).
11. V Jornada do Varsul - Em memória de Gisela Collischonn.Elevação da vogal /e/ em descendentes de eslavos: comparação dos resultados de Irati e Mallet, Paraná. 2017. (Outra).
12. Conferência "É possível ser alemão/ucraniano brasileiro? Nom solum, sed etiam". 2016. (Outra).
13. Conferência "Propostas de Intervenção Pedagógica para o ensino de gramática". 2016. (Outra).
14. I Simpósio da Universidade de Varsóvia sobre a comunidade polonesa no exterior.Falares poloneses no sul do Paraná: descrição linguística e confluências com o português. 2016. (Simpósio).

15. Poles and Polish diaspora in Latin America: past and present.O mapeamento da cultura eslava no interior do Estado do Paraná no Brasil. 2016. (Outra).
16. XXV EAIC Encontro Anual de Iniciação Científica.Debatedor. 2016. (Encontro).
17. 63º Seminário do GEL.O fenômeno de não-elevação da vogal /e/ na fala de descendentes de eslavos de Mallet, Paraná. 2015. (Seminário).
18. III CIDS - Congresso Internacional de Dialectologia e Sociolinguística. LínguasEslavas faladas no sul do Paraná: detalhes fonéticos. 2014. (Congresso).
19. III SIEPE - Semana de Integração Ensino, Pesquisa e Extensão. 2013. (Outra).
20. VIII Congresso Internacional da ABRALIN. Coarticulação no ataque complexo;pistas acústicas. 2013. (Congresso).
21. XXI Seminário do Centro de Estudos Linguísticos e Literários do Paraná CELLIP.A produção da aproximante retroflexa na coda medial e a qualidade vocálica. 2013. (Seminário).
22. 5º Encontro do Dinafon.Possibilidades de representação do rotacismo mo âmbito da Fonologia Gestual. 2012. (Encontro).
23. Encontro de Área de Letras do Programa de Desenvolvimento Educacional PDE.Encontro de Área de Letras. 2012. (Encontro).
24. X Círculo de Estudos Linguísticos do Sul.Modelamento do fenômeno variável do rotacismo na Fonologia Gestual. 2012. (Outra).
25. I Simpósio de Estudos em Letras.Ensino e pesquisa em Língua Portuguesa. 2011. (Simpósio).
26. VII Congresso Internacional da Abralín. Pistas Acústicas do fenômeno variável do rotacismo no ataque complexo. 2011. (Congresso).
27. XX Seminário do Centro de Estudos Linguísticos e Literários do Paraná.Variantes róticas presentes no ataque complexo e no rotacismo: dados acústicos. 2011. (Seminário).
28. 12th Conference on Laboratory Phonology.Evidence for a dynamical approach to rhotics in Brazilian Portuguese. 2010. (Outra).
29. 57º GEL. 2009. (Seminário).
30. V Seminário de Teses e Dissertações.Análise acústica do rotacismo. 2009. (Seminário).
31. Seminário Dinâmica Fônica do Português Brasileiro. Representações para as consoantes soantes em vista da observação dos fenômenos fonológicos. 2008. (Congresso).
32. VIII Encontro do Círculo de Estudos Linguísticos do Sul CELSUL.Representações para as consoantes soantes em vista da observação dos fenômenos fonológicos. 2008. (Encontro).
33. III Seminário de Teses e Dissertações da Pós-Graduação em Letras da UFPR.Representação de traços para as líquidas e para o rotacismo. 2007. (Seminário).
34. Jornada de Estudos Fônicos. 2007. (Outra).
35. I Jornada do Projeto VARSUL: trajetória e perspectivas.O Rotacismo em São José do Norte. 2005. (Outra).
36. IX Encontro Estadual de Redação e II Seminário de Redação no Vestibular. 2003. (Seminário).
37. XV Salão de Iniciação Científica.A substituição da lateral pela vibrante em posição de ataque complexo e na coda silábica. 2003. (Outra).
38. II Seminário Internacional de Fonologia. 2002. (Outra).
39. XIII Salão de Iniciação Científica.A mudança da vibrante no português brasileiro. 2002. (Outra).
40. XIV Salão de Iniciação Científica.O Rotacismo. 2002. (Outra).
41. VII Semana de Letras - Professorando as Letras : Identidades em Construção. 2001. (Outra).
42. VI Semana de Letras-Com as Letras do Outro. 2000. (Outra).
43. Despertando Talentos: Desafios para o Ensinar e o Aprender nas do Conhecimento. 1999. (Outra).

Organização de eventos, congressos, exposições e feiras

1. **COSTA, L. T.**; KOVALSKI, R. A. ; ANGELO, C. M. P. ; LOPES, M. F. R. ; BUCHENER, L. K. ; CZEREVATY, P. . Linguística em Foco Abroad. 2021. (Outro).
2. **COSTA, L. T.**. Coordenador de sessão no XXX EAIC - Encontro Anual de Iniciação Científica. 2021. (Outro).
3. **COSTA, L. T.**. Membro da Comissão Científica do VI Simpósio Internacional de Estudos Eslavos. 2021. (Outro).
4. **COSTA, L. T.**. Membro da Comissão Científica do IX Seminário de Dissertações em Andamento SEDAN. 2021. (Outro).
5. **COSTA, L. T.**. Coordenadora de Simpósio no VI Simpósio Internacional de Estudos Eslavos. 2021. (Outro).
6. KOVALSKI, R. A. ; **COSTA, L. T.** ; ANGELO, C. M. P. ; LOPES, M. F. R. ; CZEREVATY, P. ; BUCHENER, L. K. . Linguística em Foco. 2020. (Outro).
7. STAPOR, I. ; **COSTA, L. T.** ; GARTNER, M. ; KOVALSKI, R. A. ; NIEWIADOMSKI, S. E. . V Simpósio Internacional de Estudos Eslavos. 2018. (Outro).
8. VENTURINI, M. C. ; LOREGIAN-PENKAL, L. ; **COSTA, L. T.** ; BARETTA, L. ; TULLIO, C. M. ; LOPES, M. F. R. ; WITZEL, D. G. ; KOVALSKI, R. A. . CELSUL - Círculo de Estudos Linguísticos do Sul do Brasil. 2018. (Outro).
9. **COSTA, L. T.**. Comissão Científica da V SIEPE - Direitos Humanos: dialogando com a diversidade. 2018. (Outro).
10. **COSTA, LUCIANE TRENNEPHOL DA.** CELSUL - Comissão Científica. 2018. (Outro).
11. **COSTA, L. T.**; GARTNER, M. ; KOVALSKI, R. A. ; NIEWIADOMSKI, S. E. . II Fórum de Cultura Eslava: Diálogos Multiculturais. 2017. (Outro).
12. **COSTA, L. T.**; LOREGIAN-PENKAL, L. . Coordenadora do Simpósio Temático "Línguas eslavas e o português brasileiro". 2016. (Outro).
13. **COSTA, L. T.**; KOVALSKI, R. A. ; CHICOSKI, R. ; LOREGIAN-PENKAL, L. ; KRAUSE-LEMKE, C. ; Silva, Edson Santos . Comissão organizadora do IV Simpósio Internacional de Estudos Eslavos. 2016. (Outro).
14. **COSTA, L. T.**. Comissão Científica do IV Simpósio Internacional de Estudos Eslavos. 2016. (Outro).
15. **COSTA, L. T.**. Coordenadora da Mesa Redonda "Diáspora e Interculturalismo: um espaço para diálogo" no IV Simpósio Internacional de Estudos Eslavos. 2016. (Outro).
16. **COSTA, L. T.**. Coordenadora da Mesa redonda "Pesquisas em Estudos Eslavos na UNICENTRO" no IV Simpósio Internacional de Estudos Eslavos. 2016. (Outro).
17. **COSTA, L. T.**; GARTNER, M. ; Silva, Edson Santos . II Simpósio de Estudos em Letras e III Interlinguagens. 2014. (Outro).
18. **COSTA, L. T.**; Silva, Edson Santos ; GARTNER, M. . II Seminário de Linguagens e Cultura da UNICENTRO. 2012. (Outro).



19. Silva, Edson Santos ; **COSTA, L. T.** . II Simpósio Internacional de Estudos Eslavos. 2012. (Outro).
20. **COSTA, L. T.**. I Simpósio de Estudos em Letras - SEL. 2011. (Outro).
21. **COSTA, L. T.**. V Feira das Profissões. 2011. (Outro).
22. **COSTA, L. T.**. Jornada de Estudos Fônicos. 2007. (Outro).
23. **COSTA, L. T.**. XV Salão de Iniciação Científica sessão de Variação e Mudança Linguística. 2003. (Outro).
24. **COSTA, L. T.**. XII Encontro Regional do projeto VARSUL. 2001. (Outro).

500
406

Orientações

Orientações e supervisões em andamento

Dissertação de mestrado

1.  Letícia Michalowski. Análise dos sons róticos no município de Cruz Machado - PR. Início: 2022. Dissertação (Mestrado em Letras) - Universidade Estadual do Centro-Oeste. (Orientador).
2.  Gislaïne Huk. OS SONS RÓTICOS NA FALA DE DESCENDENTES ESLAVOS NO INTERIOR DE REBOUÇAS - PR. Início: 2022. Dissertação (Mestrado em Letras) - Universidade Estadual do Centro-Oeste. (Orientador).

Trabalho de conclusão de curso de graduação



1. Madalena Hyandochen. Os sons róticos produzidos por descendentes ucranianos em Prudentópolis: uma análise de dados de domínio público. Início: 2023. Trabalho de Conclusão de Curso (Graduação em Letras - Português) - Universidade Estadual do Centro-Oeste. (Orientador).
2. Eduarda Farias. Os sons róticos produzidos por descendentes poloneses em Cruz Machado. Início: 2023. Trabalho de Conclusão de Curso (Graduação em Letras - Português) - Universidade Estadual do Centro-Oeste. (Orientador).

Iniciação científica

1. ANDREY ADÃO KAMINSKI AMAZONAS. OS SONS RÓTICOS EM MALLETT. Início: 2022. Iniciação científica (Graduando em Letras - Português) - Universidade Estadual do Centro-Oeste. (Orientador).
2. CAMILE FEDARACZ. A PRESENÇA DA LÍNGUA UCRANIANA EM ITAPARÁ. Início: 2022. Iniciação científica (Graduando em Letras - Português) - Universidade Estadual do Centro-Oeste, Fundação Araucária. (Orientador).

Orientações e supervisões concluídas

Dissertação de mestrado

1. Ieda Nolasco. A PRODUÇÃO ORAL DA SEQUÊNCIA /AN/ DO ESPANHOL POR FALANTES PARANAENSES: UMA ANÁLISE ACÚSTICA VIA TEORIA DA CONSCIÊNCIA FONOLÓGICA. 2021. Dissertação (Mestrado em Letras) - Universidade Estadual do Centro-Oeste, . Orientador: Luciane Trennephol da Costa.
2. Dayane Moreira. Influência da língua ucraniana no português brasileiro falado em Prudentópolis - Paraná. 2020. Dissertação (Mestrado em Letras) - Universidade Estadual do Centro-Oeste, . Orientador: Luciane Trennephol da Costa.
3.  Laís Karina Buchener. Conscientização dos aspectos fonético-fonológicos do inglês como língua estrangeira: análise em livros didáticos. 2018. Dissertação (Mestrado em Letras) - Universidade Estadual do Centro-Oeste, . Orientador: Luciane Trennephol da Costa.
4.  Heloísa Kosinski. O processo de escolarização e a identidade polonesa em descendentes de imigrantes em uma comunidade do interior do Paraná. 2018. Dissertação (Mestrado em Linguagem, Identidade e Subjetividade) - Universidade Estadual de Ponta Grossa, . Orientador: Luciane Trennephol da Costa.
5.  Sônia Eliane Niewiadomski. A língua polonesa falada em Cruz Machado. 2017. Dissertação (Mestrado em Letras) - Universidade Estadual do Centro-Oeste, . Orientador: Luciane Trennephol da Costa.

Trabalho de conclusão de curso de graduação

1. Gislaïne Huk. Os róticos em Rebouças. 2022. Trabalho de Conclusão de Curso. (Graduação em Letras - Português) - Universidade Estadual do Centro-Oeste. Orientador: Luciane Trennephol da Costa.
2. Letícia Michalowski. A variável sexo/gênero em pesquisas variacionistas de fala eslava. 2022. Trabalho de Conclusão de Curso. (Graduação em Letras - Português) - Universidade Estadual do Centro-Oeste. Orientador: Luciane Trennephol da Costa.
3. Sérgio de Andrade. Princípios para a oralidade na Base Nacional Curricular Comum. 2022. Trabalho de Conclusão de Curso. (Graduação em Letras - Português) - Universidade Estadual do Centro-Oeste. Orientador: Luciane Trennephol da Costa.
4. Gabriele Melnyk. Alfabetização e Letramentos. 2020. Trabalho de Conclusão de Curso. (Graduação em Pedagogia) - Universidade Estadual do Centro-Oeste. Orientador: Luciane Trennephol da Costa.
5. Cara Mariéli Menon. Descrição das fricativas interdentais do espanhol. 2017. Trabalho de Conclusão de Curso. (Graduação em Letras - Espanhol) - Universidade Estadual do Centro-Oeste. Orientador: Luciane Trennephol da Costa.
- 6.

507
407

Ana Caroline Santos. As vogais anteriores postônicas em contexto final no município de Imbituva-PR. 2015. Trabalho de Conclusão de Curso. (Graduação em Letras - Português) - Universidade Estadual do Centro-Oeste. Orientador: Luciane Trennephol da Costa.

7. Márcio Cotovicz. As realizações róticas no português falado em Rebouças - PR, 2015. Trabalho de Conclusão de Curso. (Graduação em Letras - Português) - Universidade Estadual do Centro-Oeste. Orientador: Luciane Trennephol da Costa.
8. Cláudia Melek Chojnacki. Os sons laterais no ucraniano falado em Mallet : dados acústicos, 2014. Trabalho de Conclusão de Curso. (Graduação em Letras) - Universidade Estadual do Centro-Oeste. Orientador: Luciane Trennephol da Costa.
9. Márcia Inês Gielinski. Detalhes Fonéticos do Polonês falado em Mallet-PR, 2014. Trabalho de Conclusão de Curso. (Graduação em Letras) - Universidade Estadual do Centro-Oeste. Orientador: Luciane Trennephol da Costa.
10. Reguina Kowalski Drewnowski. O polonês em Mallet - decrição dos sons vocálicos, 2014. Trabalho de Conclusão de Curso. (Graduação em Letras) - Universidade Estadual do Centro-Oeste. Orientador: Luciane Trennephol da Costa.
11. Laís Buchener. Conhecimento fonético na aquisição de língua estrangeira, 2014. Trabalho de Conclusão de Curso. (Graduação em Letras - Inglês) - Universidade Estadual do Centro-Oeste. Orientador: Luciane Trennephol da Costa.
12. Camila Eidam dos Anjos. A produção dos sons fricativos interdentais na língua inglesa : dados acústicos, 2014. Trabalho de Conclusão de Curso. (Graduação em Letras - Inglês) - Universidade Estadual do Centro-Oeste. Orientador: Luciane Trennephol da Costa.
13. Jéssica Marina Soares de Lima. Os sons fricativos no polonês falado em Mallet, 2014. Trabalho de Conclusão de Curso. (Graduação em Letras - Português) - Universidade Estadual do Centro-Oeste. Orientador: Luciane Trennephol da Costa.
14. Simone Guimarães. Interação: motivação na (da) fala, 2012. Trabalho de Conclusão de Curso. (Graduação em Letras - Espanhol) - Universidade Estadual do Centro-Oeste. Orientador: Luciane Trennephol da Costa.

Iniciação científica

1. Eduarda Farias dos Santos. Os sons róticos produzidos por descendentes poloneses em Cruz Machado, 2021. Iniciação Científica. (Graduando em Letras - Português) - Universidade Estadual do Centro-Oeste. Orientador: Luciane Trennephol da Costa.
2. Madalena Hyandochen. Os sons róticos produzidos por descendentes ucranianos em Prudentópolis, 2021. Iniciação Científica - Universidade Estadual do Centro-Oeste. Orientador: Luciane Trennephol da Costa.
3. Leticia Michalowski. Os róticos em Prudentópolis, 2020. Iniciação Científica. (Graduando em Letras - Português) - Universidade Estadual do Centro-Oeste. Orientador: Luciane Trennephol da Costa.
4. Gislaïne Huk. Os róticos em Rebouças, 2020. Iniciação Científica. (Graduando em Letras - Português) - Universidade Estadual do Centro-Oeste. Orientador: Luciane Trennephol da Costa.
5. Leticia Michalowski. A variável social sexo em pesquisas variacionistas acerca da fala eslava, 2019. Iniciação Científica. (Graduando em Letras - Português) - Universidade Estadual do Centro-Oeste, Fundação Araucária. Orientador: Luciane Trennephol da Costa.
6. Gabriele Melnyk. Alfabetização e letramento de imigrantes eslavos em Prudentópolis, 2019. Iniciação Científica. (Graduando em Pedagogia) - Universidade Estadual do Centro-Oeste. Orientador: Luciane Trennephol da Costa.
7. Tobias Miguel Batista de Freitas. Aprendizagem de língua inglesa na escola por falantes bilíngues, 2017. Iniciação Científica. (Graduando em Letras - Inglês) - Universidade Estadual do Centro-Oeste. Orientador: Luciane Trennephol da Costa.
8. Emanuel Bruno Rodrigues. O Fenômeno da substituição do "r" forte pelo "r" fraco em Rebouças, Paraná, 2017. Iniciação Científica. (Graduando em Letras - Espanhol) - Universidade Estadual do Centro-Oeste. Orientador: Luciane Trennephol da Costa.
9. Kael Rodrigues Alves de Lima. Análise Contrastiva entre os sons do Português Brasileiro e os sons da língua inglesa, 2017. Iniciação Científica. (Graduando em Letras - Inglês) - Universidade Estadual do Centro-Oeste. Orientador: Luciane Trennephol da Costa.
10. Thiago Fernandes Lunkes. Processos de Abreviatura no Internetês, 2016. Iniciação Científica - Universidade Estadual do Centro-Oeste, Fundação Araucária de Apoio ao Desenvolvimento Científico e Tecnológico. Orientador: Luciane Trennephol da Costa.
11. Pedro Yuri Machado Faro. Processos de Abreviatura no Internetês, 2016. Iniciação Científica - Universidade Estadual do Centro-Oeste, Fundação Araucária de Apoio ao Desenvolvimento Científico e Tecnológico. Orientador: Luciane Trennephol da Costa.
12. Márcio Cotovicz. As realizações róticas no português falado em Rebouças - PR, 2015. Iniciação Científica. (Graduando em Letras - Português) - Universidade Estadual do Centro-Oeste. Orientador: Luciane Trennephol da Costa.
13. Ana Caroline dos Santos. Vogais Postônicas finais: uma investigação do falar paranaense, 2015. Iniciação Científica. (Graduando em Letras - Português) - Universidade Estadual do Centro-Oeste. Orientador: Luciane Trennephol da Costa.
14. Reguina Kowalczyk Drewnowski. Empréstimos linguísticos do português no polonês falado em Mallet, 2015. Iniciação Científica. (Graduando em Letras - Língua Portuguesa) - Universidade Estadual do Centro-Oeste. Orientador: Luciane Trennephol da Costa.
15. Carla Mariéli Menon. Aquisição dos sons em casos de paralisia cerebral, 2015. Iniciação Científica. (Graduando em Letras - Espanhol) - Universidade Estadual do Centro-Oeste. Orientador: Luciane Trennephol da Costa.
16. Leticia Michalowski. O português nas nações africanas, 2015. Iniciação Científica - Universidade Estadual do Centro-Oeste, Fundação Araucária de Apoio ao Desenvolvimento Científico e Tecnológico. Orientador: Luciane Trennephol da Costa.
17. Eloisa Martins de Castro. O português na Europa e no Brasil, 2015. Iniciação Científica - Universidade Estadual do Centro-Oeste, Fundação Araucária de Apoio ao Desenvolvimento Científico e Tecnológico. Orientador: Luciane Trennephol da Costa.
18. Karoline Karmen Busquete. O Português nas Nações Africanas, 2015. Iniciação Científica - Universidade Estadual do Centro-Oeste, Fundação Araucária de Apoio ao Desenvolvimento Científico e Tecnológico. Orientador: Luciane Trennephol da Costa.
19. Paula Cristina Lasquievicz. O português nas nações africanas, 2015. Iniciação Científica - Universidade Estadual do Centro-Oeste, Fundação Araucária de Apoio ao Desenvolvimento Científico e Tecnológico. Orientador: Luciane Trennephol da Costa.

Orientações de outra natureza

- 1.

508
~~408~~
Sônia Eliane Niewiadomski. Monitoria Discente na disciplina de Fonética e Fonologia. 2017. Orientação de outra natureza. (Letras - Língua Portuguesa) - Universidade Estadual do Centro-Oeste. Orientador: Luciane Trennephol da Costa.

2. Tatiane Maria Horst Cardoso. Monitoria Discente na disciplina de Estudos Linguísticos II. 2016. Orientação de outra natureza. (Letras - Português) - Universidade Estadual do Centro-Oeste. Orientador: Luciane Trennephol da Costa.
3. Paulo Ricardo Fontoura dos Santos. Programa de Extensão Núcleo de Estudos Eslavos. 2016. Orientação de outra natureza. (Letras - Inglês) - Universidade Estadual do Centro-Oeste, Fundação Araucária. Orientador: Luciane Trennephol da Costa.
4. Maria Gabriela Jacomel Panassolo. Monitoria discente na disciplina de Fonética e Fonologia. 2016. Orientação de outra natureza. (Letras - Português) - Universidade Estadual do Centro-Oeste. Orientador: Luciane Trennephol da Costa.
5. Márcio Cotovicz. Tutoria na Mobilidade Internacional. 2015. Orientação de outra natureza. (Letras - Português) - Universidade Estadual do Centro-Oeste. Orientador: Luciane Trennephol da Costa.
6. Ana Caroline dos Santos. Monitoria Discente. 2014. Orientação de outra natureza. (Letras - Língua Portuguesa) - Universidade Estadual do Centro-Oeste. Orientador: Luciane Trennephol da Costa.
7. Márcio Cotovicz. Monitoria Discente. 2014. Orientação de outra natureza. (Letras - Língua Portuguesa) - Universidade Estadual do Centro-Oeste. Orientador: Luciane Trennephol da Costa.
8. Eliane Bernadete Lucavei Ianiski. Intercâmbio Cultural e a construção de identidade na escola de campo. 2012. Orientação de outra natureza. (PDE) - Universidade Estadual do Centro-Oeste. Orientador: Luciane Trennephol da Costa.

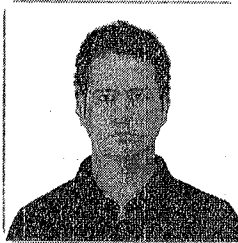

Welligton Luciano Braguini

Endereço para acessar este CV: <http://lattes.cnpq.br/1257602550203158>

ID Lattes: **1257602550203158**

Última atualização do currículo em 04/04/2023

Graduado em Farmácia (Análises Clínicas) pela Universidade Estadual de Maringá (1998). Mestre (2001) e Doutor (2005) em Ciências (Bioquímica) pela Universidade Federal do Paraná. Professor Associado C na Universidade Estadual do Centro-Oeste. Atua nas linhas de pesquisa: Determinação da capacidade antioxidante de plantas aromáticas e medicinais; Métodos alternativos ao uso de mamíferos em pesquisa científica; Bioquímica farmacológica em planárias de água doce, Abordagens diferenciadas para o ensino teórico e prático de bioquímica. (Texto informado pelo autor)

Identificação

Nome	Welligton Luciano Braguini
Nome em citações bibliográficas	BRAGUINI, W. L.;BRAGUINI, WELLINGTON;BRAGUINI, WELLIGTON L.;BRAGUINI, WELLIGTON LUCIANO;W. L., BRAGUINI
Lattes ID	http://lattes.cnpq.br/1257602550203158
Orcid ID	https://orcid.org/0000-0002-6211-3102

Endereço

Endereço Profissional	Universidade Estadual do Centro-Oeste, Centro de Ciências Agrárias e Ambientais, Departamento de Ciências Biológicas Campus de Guarapuava, Rua Camargo Varela de Sá, 03, Vila Carli, 85040080 - Guarapuava, PR - Brasil Telefone: (42) 36298100 Ramal: 8125 URL da Homepage: www.unicentro.br
------------------------------	--

Formação acadêmica/titulação

2001 - 2005	Doutorado em Ciências (Bioquímica) (Conceito CAPES 7), Universidade Federal do Paraná, UFPR, Brasil. Título: Efeitos da Deltametrina e do Glifosato, sobre Parâmetros do Metabolismo Energético Mitocondrial, sobre Membranas Artificiais e Naturais e Experimentos in vivo , Ano de obtenção: 2005. Orientador: Maria Benigna Martinelli de Oliveira. Bolsista do(a): Conselho Nacional de Desenvolvimento Científico e Tecnológico, CNPq, Brasil. Palavras-chave: Mitocôndria; Deltamethrin; glifosato; praguicidas. Grande área: Ciências Biológicas Grande Área: Ciências Biológicas / Área: Farmacologia / Subárea: Toxicologia. Grande Área: Ciências Biológicas / Área: Farmacologia.
1999 - 2001	Mestrado em Ciências (Bioquímica) (Conceito CAPES 7), Universidade Federal do Paraná, UFPR, Brasil. Título: Atividades Biológicas do Isoesteviol Lactona: Efeitos sobre o Metabolismo Mitocondrial e sobre Macrófagos , Ano de Obtenção: 2001. Orientador: Maria Benigna Martinelli de Oliveira. Bolsista do(a): Coordenação de Aperfeiçoamento de Pessoal de Nível Superior, CAPES, Brasil. Palavras-chave: Mitocôndria; isoesteviol lactona; Metabolismo. Grande área: Ciências Biológicas Grande Área: Ciências Biológicas / Área: Bioquímica / Subárea: Metabolismo e Bioenergética.
1994 - 1998	Graduação em Farmácia Análises Clínicas, Universidade Estadual de Maringá, UEM, Brasil. Bolsista do(a): Conselho Nacional de Desenvolvimento Científico e Tecnológico, CNPq, Brasil.

Pós-doutorado

2011 - 2012	Pós-Doutorado. Universidade de São Paulo, USP, Brasil. Grande área: Ciências Biológicas Grande Área: Ciências Biológicas / Área: Imunologia / Subárea: Imunologia Celular. Grande Área: Ciências Biológicas / Área: Bioquímica / Subárea: Metabolismo e Bioenergética.
--------------------	--

Formação Complementar

2017 - 2017	Elucidación Estructural. (Carga horária: 6h). Universidade Federal do Paraná, UFPR, Brasil.
2016 - 2016	Principais Estratégias para a Obtenção de Princípios Ativos Naturais. (Carga horária: 4h). Universidade do Vale do Itajaí, UNIVALI, Brasil.
2013 - 2013	I International Symposium on Personalized Medicine. (Carga horária: 16h). Instituto Israelita de Ensino e Pesquisa Albert Einstein, IIEPAE, Brasil.
2013 - 2013	Crescer com diabetes no século XXI - II Encontro. (Carga horária: 18h). Universidade Federal do Paraná, UFPR, Brasil.
2011 - 2011	Capacitação em Redação e Publicação Científica. (Carga horária: 16h). Universidade de São Paulo, USP, Brasil.
2011 - 2011	Métodos Quantitativos aplicados a Pesquisa em Saúd. (Carga horária: 60h). Universidade de São Paulo, USP, Brasil.
2009 - 2009	Extensão universitária em Capacitação de Professores para o Ambiente Moodle. (Carga horária: 8h). Universidade Estadual do Centro-Oeste, UNICENTRO, Brasil.
2009 - 2009	Extensão universitária em Grupos de Trabalho - Áreas de Extensão. (Carga horária: 8h). Universidade Estadual do Centro-Oeste, UNICENTRO, Brasil.
2009 - 2009	Imunogenética. (Carga horária: 20h). Universidade Federal do Paraná, UFPR, Brasil.

Atuação Profissional

Universidade Estadual do Centro-Oeste, UNICENTRO, Brasil.

Vínculo institucional

2020 - Atual Vínculo: Servidor Público, Enquadramento Funcional: Professor Associado C, Carga horária: 40, Regime: Dedicção exclusiva.

Vínculo institucional

2018 - 2018 Vínculo: Servidor Público, Enquadramento Funcional: Professor Associado B, Carga horária: 40, Regime: Dedicção exclusiva.

Vínculo institucional

2016 - 2018 Vínculo: Servidor Público, Enquadramento Funcional: Professor Associado A, Carga horária: 40, Regime: Dedicção exclusiva.

Vínculo institucional

2014 - 2016 Vínculo: Professor Adjunto D, Enquadramento Funcional: Professor Adjunto D, Carga horária: 40, Regime: Dedicção exclusiva.

Vínculo institucional

2012 - 2014 Vínculo: Servidor Público, Enquadramento Funcional: Professor Adjunto C, Carga horária: 40, Regime: Dedicção exclusiva.

Vínculo institucional

2010 - 2012 Vínculo: , Enquadramento Funcional: Professor Adjunto B, Carga horária: 40

Vínculo institucional

2007 - 2010 Vínculo: Servidor Público, Enquadramento Funcional: Professor Adjunto A, Carga horária: 40

Vínculo institucional

2006 - 2007 Vínculo: Colaborador, Enquadramento Funcional: Professor colaborador, Carga horária: 40

Vínculo institucional

2005 - 2006 Vínculo: Colaborador, Enquadramento Funcional: Professor colaborador, Carga horária: 40

Atividades

02/2020 - Atual Ensino, Medicina, Nível: Graduação
 Disciplinas ministradas
 Bioquímica I
 Bioquímica II

02/2020 - Atual Ensino, Nutrição 1º Ano, Nível: Graduação
 Disciplinas ministradas
 Bioquímica Básica

02/2020 - Atual	Ensino, Ciências Biológicas 3º ano, Nível: Graduação Disciplinas ministradas Bioquímica Metabólica
02/2020 - Atual	Conselhos, Comissões e Consultoria, Comitê de Iniciação Científica. Cargo ou função Membro do Comitê de Iniciação Científica.
01/2013 - Atual	Pesquisa e desenvolvimento, Centro de Ciências Agrárias e Ambientais, Campus de Guarapuava Pr. Linhas de pesquisa Métodos alternativos ao uso de mamíferos em pesquisa científica Abordagens diferenciadas para o ensino teórico-prático de Bioquímica. Atividade antioxidante de plantas aromáticas e medicinais
01/2008 - Atual	Pesquisa e desenvolvimento, Centro de Ciências Agrárias e Ambientais, Laboratório de Bioquímica e Biofísica. Linhas de pesquisa Avaliação bioquímico-farmacológica de drogas em planárias <i>Dugesia tigrina</i>
02/2019 - 12/2019	Ensino, Medicina, Nível: Graduação Disciplinas ministradas Bioquímica I
02/2019 - 12/2019	Ensino, Nutrição 1º Ano, Nível: Graduação Disciplinas ministradas Bioquímica Básica
02/2019 - 12/2019	Ensino, Ciências Biológicas 3º ano, Nível: Graduação Disciplinas ministradas Bioquímica Metabólica
02/2019 - 12/2019	Ensino, Medicina, Nível: Graduação Disciplinas ministradas Bioquímica I Bioquímica II
02/2019 - 12/2019	Ensino, Nutrição, Nível: Graduação Disciplinas ministradas Fundamentos de Bioquímica
02/2018 - 09/2018	Ensino, Enfermagem 1º Ano, Nível: Graduação Disciplinas ministradas Bioquímica
02/2018 - 09/2018	Ensino, Ciências Biológicas 2º Ano, Nível: Graduação Disciplinas ministradas Bioquímica
02/2018 - 09/2018	Ensino, Ciências Biológicas, Nível: Graduação Disciplinas ministradas Bioquímica Metabólica
02/2018 - 09/2018	Ensino, Nutrição 1º Ano, Nível: Graduação Disciplinas ministradas Bioquímica
02/2017 - 12/2017	Ensino, Ciências Biológicas 2º Ano, Nível: Graduação Disciplinas ministradas Bioquímica
02/2017 - 12/2017	Ensino, Ciências Biológicas, Nível: Graduação Disciplinas ministradas Bioquímica Metabólica
02/2017 - 12/2017	Ensino, Nutrição 1º Ano, Nível: Graduação Disciplinas ministradas Bioquímica
04/2016 - 12/2016	Ensino, Ciências Biológicas 2º Ano, Nível: Graduação Disciplinas ministradas Bioquímica
04/2016 - 12/2016	Ensino, Fisioterapia 1º ano, Nível: Graduação Disciplinas ministradas Bioquímica
02/2016 - 12/2016	Ensino, Enfermagem 1º Ano, Nível: Graduação Disciplinas ministradas Bioquímica
02/2013 - 03/2016	Ensino, Ciências Biológicas 2º Ano, Nível: Graduação Disciplinas ministradas Bioquímica
02/2013 - 03/2016	Ensino, Ciências Biológicas 2º Ano, Nível: Graduação Disciplinas ministradas Biofísica
02/2013 - 07/2015	Ensino, Farmácia 2º Ano, Nível: Graduação Disciplinas ministradas Bioquímica
02/2013 - 02/2015	

Direção e administração, Centro de Ciências Agrárias e Ambientais, Departamento de Ciências Biológicas Campus de Guarapuava.	
Cargo ou função	07/2013 - 11/2014
Vice-chefe do Departamento de Ciências Biológicas.	
Conselhos, Comissões e Consultoria, Centro de Ciências Agrárias e Ambientais, CEUA - Comitê de Ética no Uso de Animais.	
Cargo ou função	02/2009 - 12/2010
Membro do Comitê de Ética no Uso de Animais da UNICENTRO.	
Conselhos, Comissões e Consultoria, Centro de Ciências Agrárias e Ambientais, Departamento de Ciências Biológicas Campus de Guarapuava.	
Cargo ou função	02/2009 - 07/2010
Presidente da Comissão Interna de Ensino, Pesquisa e Extensão - CIEPE.	
Conselhos, Comissões e Consultoria, Centro de Ciências Agrárias e Ambientais, Departamento de Ciências Biológicas Campus de Guarapuava.	
Cargo ou função	02/2009 - 12/2009
Membro do Comitê de Ética do Campus Cedeteg - UNICENTRO.	
Ensino, Ciências Biológicas 1º ano, Nível: Graduação	
Disciplinas ministradas	02/2009 - 12/2009
Bioquímica	
Ensino, Ciências Biológicas 2º Ano, Nível: Graduação	
Disciplinas ministradas	02/2009 - 12/2009
Biofísica	
Ensino, Farmácia 2º Ano, Nível: Graduação	
Disciplinas ministradas	08/2008 - 01/2009
Biofísica	
Conselhos, Comissões e Consultoria, Centro de Ciências Agrárias e Ambientais, Departamento de Ciências Biológicas Campus de Guarapuava.	
Cargo ou função	08/2008 - 12/2008
Presidente da Comissão Interna de Ensino, Pesquisa e Extensão - CIEPE.	
Ensino, Medicina Veterinária 1º ano, Nível: Graduação	
Disciplinas ministradas	02/2008 - 12/2008
Bioquímica II e Biofísica	
Ensino, Ciências Biológicas 2º Ano, Nível: Graduação	
Disciplinas ministradas	02/2008 - 12/2008
Biofísica	
Metodologia Científica	
Ensino, Fisioterapia 1º ano, Nível: Graduação	
Disciplinas ministradas	02/2008 - 12/2008
Biofísica	
Ensino, Farmácia 2º Ano, Nível: Graduação	
Disciplinas ministradas	02/2008 - 07/2008
Biofísica	
Ensino, Medicina Veterinária 1º ano, Nível: Graduação	
Disciplinas ministradas	02/2007 - 07/2008
Bioquímica Veterinária I	
Conselhos, Comissões e Consultoria, Centro de Ciências Agrárias e Ambientais, Departamento de Ciências Biológicas Campus de Guarapuava.	
Cargo ou função	02/2007 - 12/2007
Membro da Comissão Interna de Ensino, Pesquisa e Extensão - CIEPE.	
Ensino, Farmácia 2º Ano, Nível: Graduação	
Disciplinas ministradas	02/2007 - 12/2007
Biofísica	
Ensino, Ciências Biológicas 2º Ano, Nível: Graduação	
Disciplinas ministradas	02/2007 - 12/2007
Biofísica	
Ensino, Fisioterapia 2º ano, Nível: Graduação	
Disciplinas ministradas	02/2007 - 12/2007
Biofísica	
Ensino, Enfermagem 1º Ano, Nível: Graduação	
Disciplinas ministradas	02/2007 - 12/2007
Imunologia Básica	
Microbiologia Básica	
Ensino, Nutrição 3º Ano, Nível: Graduação	
Disciplinas ministradas	02/2007 - 12/2007
Bioquímica de Alimentos	
Ensino, Ciências Biológicas 1º ano, Nível: Graduação	
Disciplinas ministradas	2/2006 - 12/2006
Biologia Celular	
Ensino, Nutrição, Nível: Graduação	
Disciplinas ministradas	2/2006 - 12/2006
Microbiologia Básica - 2º ano Nutrição	
Ensino, Farmácia, Nível: Graduação	

113

Disciplinas ministradas Microbiologia Humana - Farmácia - 2º Ano Ensino, Farmácia, Nível: Graduação	2/2006 - 12/2006
Disciplinas ministradas Imunologia Humana - Farmácia 3º Ano Ensino, Enfermagem, Nível: Graduação	2/2006 - 12/2006
Disciplinas ministradas Imunologia - Enfermagem - 1º Ano Ensino, Nutrição, Nível: Graduação	2/2006 - 12/2006
Disciplinas ministradas Bioquímica de Alimentos - Nutrição - 3º Ano Ensino, Enfermagem, Nível: Graduação	2/2006 - 12/2006
Disciplinas ministradas Microbiologia I - Enfermagem - 1º Ano Ensino, Nutrição, Nível: Graduação	2/2006 - 12/2006
Disciplinas ministradas Bioquímica Básica - Nutrição - 1º Ano Ensino, Nutrição, Nível: Graduação	2/2006 - 12/2006
Disciplinas ministradas Biologia Celular em Nutrição - Nutrição - 1º Ano Ensino, Ciências Biológicas 2º Ano, Nível: Graduação	10/2005 - 12/2005
Disciplinas ministradas Ecologia I - Ciências Biológicas 2º Ano Ensino, Enfermagem 1º Ano, Nível: Graduação	10/2005 - 12/2005
Disciplinas ministradas Biologia Geral III - Enfermagem 1º Ano Ensino, Nutrição 3º Ano, Nível: Graduação	10/2005 - 12/2005
Disciplinas ministradas Bioquímica de Alimentos - Nutrição 3º Ano Ensino, Nutrição 2º Ano, Nível: Graduação	10/2005 - 12/2005
Disciplinas ministradas Microbiologia Básica - Nutrição 2º Ano Ensino, Nutrição 1º Ano, Nível: Graduação	10/2005 - 12/2005
Disciplinas ministradas Biologia Celular em Nutrição - Nutrição 1º Ano Ensino, Ciências Biológicas 2º Ano, Nível: Graduação	10/2005 - 12/2005
Disciplinas ministradas Sistemática Vegetal I - Ciências Biológicas 2º Ano Ensino, Enfermagem 1º Ano, Nível: Graduação	10/2005 - 12/2005
Disciplinas ministradas Microbiologia I - Enfermagem 1º Ano Ensino, Nutrição 3º Ano, Nível: Graduação	
Disciplinas ministradas Microbiologia de Alimentos - Nutrição 3º Ano	

Universidade Federal do Paraná, UFPR, Brasil.

Vínculo institucional
2001 - 2005

Vínculo: Bolsista de doutorado, Enquadramento Funcional: Aluno de Doutorado, Regime: Dedicção exclusiva.

Vínculo institucional
1999 - 2001

Vínculo: Bolsista de mestrado, Enquadramento Funcional: Aluno de Mestrado, Regime: Dedicção exclusiva.

Atividades
8/2002 - 12/2002

Ensino, Engenharia Florestal, Nível: Graduação
Disciplinas ministradas
Bioquímica - aulas práticas (estágio de docência obrigatório)

3/2000 - 7/2000

Ensino, Zootecnia, Nível: Graduação
Disciplinas ministradas
Bioquímica e Biofísica - aulas práticas (estágio de docência obrigatório)

Universidade Estadual de Maringá, UEM, Brasil.

Vínculo institucional
1998 - 1999

Vínculo: Bolsista Iniciação Científica, Enquadramento Funcional: Estagiário, Carga horária: 8, Regime: Dedicção exclusiva.

Vínculo institucional
1997 - 1998

Vínculo: Bolsista Iniciação Científica, Enquadramento Funcional: Estagiário, Carga horária: 20, Regime: Dedicção exclusiva.

Vínculo institucional
1996 - 1997

Vínculo: Bolsista Iniciação Científica, Enquadramento Funcional: Estagiário, Carga horária: 20, Regime: Dedicção exclusiva.

Vínculo institucional

1996 - 1996

Vínculo: Bolsista Iniciação Científica, Enquadramento Funcional: Estagiário, Carga horária: 16, Regime: Dedicção exclusiva.

Atividades

9/1997 - 2/1998

Extensão universitária , Pró-Reitoria de Extensão e Cultura.

Atividade de extensão realizada

Programa Universidade Solidária Nacional - Processo nº 2374/98 (carga horária: 260 h/aula; 100% de frequência).

314

Universidade de São Paulo, USP, Brasil.

Vínculo institucional

2011 - 2012

Vínculo: Colaborador, Enquadramento Funcional: pós doutorado, Carga horária: 15, Regime: Dedicção exclusiva.

Centro Universitário Vale do Iguacu, UNIGUAÇU, Brasil.

Vínculo institucional

2008 - 2009

Vínculo: Professor horista, Enquadramento Funcional: Regime Parcial, Carga horária: 9

Vínculo institucional

2008 - 2009

Vínculo: Colaborador, Enquadramento Funcional: Membro do Sub-Comitê de Ética e Pesquisa, Carga horária: 2

Membro do Sub-Comitê de Ética e Pesquisa do Curso de Farmácia.

Outras informações

Vínculo institucional

2008 - 2008

Vínculo: Professor horista, Enquadramento Funcional: Regime parcial, Carga horária: 18

Vínculo institucional

2007 - 2007

Vínculo: Professor horista, Enquadramento Funcional: Regime Parcial, Carga horária: 14

Vínculo institucional

2007 - 2007

Vínculo: Professor horista, Enquadramento Funcional: Regime Parcial, Carga horária: 10

Vínculo institucional

2006 - 2006

Vínculo: Professor horista, Enquadramento Funcional: Regime parcial, Carga horária: 13

Atividades

07/2008 - 01/2009

Ensino, Farmácia, Nível: Graduação

Disciplinas ministradas

Bioquímica Clínica

Bioquímica Humana

03/2008 - 01/2009

Conselhos, Comissões e Consultoria, Sub-Comitê de Ética e Pesquisa do Curso de Farmácia da UNIGUAÇU.

Cargo ou função

Membro do Sub-Comitê de Ética e Pesquisa do Curso de Farmácia.

02/2008 - 07/2008

Ensino, Nutrição, Nível: Graduação

Disciplinas ministradas

Interpretação de Exames Laboratoriais

01/2008 - 07/2008

Ensino, Farmácia, Nível: Graduação

Disciplinas ministradas

Bioquímica Clínica

01/2008 - 07/2008

Ensino, Nutrição, Nível: Graduação

Disciplinas ministradas

Bromatologia

01/2008 - 07/2008

Ensino, Medicina Veterinária, Nível: Graduação

Disciplinas ministradas

Toxicologia e Plantas Tóxicas

07/2007 - 12/2007

Ensino, Farmácia, Nível: Graduação

Disciplinas ministradas

Bioquímica Humana

Toxicologia Clínica

02/2007 - 07/2007

Ensino, Nutrição, Nível: Graduação

Disciplinas ministradas

Farmacologia Aplicada à Nutrição

02/2007 - 07/2007

Ensino, FARMÁCIA, Nível: Graduação

Disciplinas ministradas

Bioquímica Clínica

03/2007 - 04/2007

Ensino, Fisiologia do Esporte, Nível: Especialização

Disciplinas ministradas

Bioquímica do Exercício

07/2006 - 12/2006

Ensino, FARMÁCIA, Nível: Graduação

Disciplinas ministradas

Toxicologia Clínica

Faculdades Campo Real, UNICAMPO, Brasil.

Vínculo institucional

2008 - 2009

Vínculo: Professor, Enquadramento Funcional: Professor horista, Carga horária: 8

Vínculo institucional

2008 - 2008
Atividades
07/2008 - 12/2008

Vínculo: Professor, Enquadramento Funcional: Professor horista, Carga horária: 4

5

Ensino, Nutrição, Nível: Graduação

Disciplinas ministradas

Bioquímica Animal

07/2008 - 12/2008

Ensino, Enfermagem, Nível: Graduação

Disciplinas ministradas

Bioquímica Humana

02/2008 - 07/2008

Ensino, Nutrição, Nível: Graduação

Disciplinas ministradas

Bioquímica Celular

Linhas de pesquisa

1. Métodos alternativos ao uso de mamíferos em pesquisa científica
Objetivo: Os ensaios com novos modelos animais na pesquisa constituem uma ferramenta efetiva e ambientalmente relevante de avaliação de efeitos bioquímicos, farmacológicos e toxicológicos, permitindo estabelecer relações causa-efeito sujeitos a vários agentes de estresse. Várias espécies aquáticas podem ser utilizadas com estas finalidades. Estes organismos podem ser utilizados para avaliação de efeitos letais (CL50), avaliação de parâmetros sub-letais ao nível reprodutivo num curto espaço de tempo. Além disso, os requisitos materiais necessários à implementação de ensaios com estas espécies são de rápida e fácil execução e de baixo custo. Deste modo, esta linha pretende reunir informação necessária à realização de ensaios com *Physa acuta*, *Artemia salina*, *Dugesia tigrina*, incluindo a descrição das espécies e suas vantagens enquanto modelo experimental, assim como os procedimentos prévios, durante e após a execução dos ensaios..
2. Abordagens diferenciadas para o ensino teórico-prático de Bioquímica.
Objetivo: A experimentação e o lúdico no ensino de ciências-bioquímica desperta um forte interesse nos diversos níveis de escolarização, pois os alunos costumam atribuir à experimentação e ao lúdico um caráter motivador, essencialmente vinculado aos sentidos. A Bioquímica está intrinsecamente relacionada com a vida, e as aulas práticas de bioquímica são importantes para o entendimento da disciplina em complementação ao visto em sala de aula. Neste sentido o objetivo principal desta linha de pesquisa é utilizar a experimentação laboratorial e do lúdico para sensibilizar os alunos a repensarem o conteúdo da disciplina contribuindo para o desenvolvimento de atividades de pesquisa e produção de conhecimento..
Grande área: Ciências Biológicas
Palavras-chave: bioquímica; ensino médio; ensino superior; lúdico; aulas práticas.
3. Atividade antioxidante de plantas aromáticas e medicinais
Objetivo: O objetivo é determinar a capacidade antioxidante de diferentes extratos de plantas, bem como avaliar a toxicidade destes extratos. Os antioxidantes são compostos que neutralizam produtos quimicamente ativos de metabolismo, tais como os radicais livres que danificam o corpo..
Grande área: Ciências da Saúde
Grande Área: Ciências da Saúde / Área: Farmácia / Subárea: Farmacognosia.
Grande Área: Ciências da Saúde / Área: Farmácia / Subárea: Avaliação e análises toxicológicas / Especialidade: Toxicologia.
4. Avaliação bioquímico-farmacológica de drogas em planárias *Dugesia tigrina*
Objetivo: As planárias possuem simetria bilateral, cefalização, cordão espinhal, neurotransmissores similares aos dos humanos, quimiorreceptores e fotosensibilidade. Outra característica importante destes organismos é o mesênquima rico em neoblastos, células-tronco com alta capacidade regenerativa. O objetivo desta linha é utilizar planárias *D. tigrina* para avaliar os efeitos de diferentes substâncias químicas sobre a concentração de glicogênio e atividades de enzimas antioxidantes. Planárias exibem comportamentos semelhantes aos mamíferos durante a exposição a xenobióticos que incluem maior ou menor mobilidade e atividade estereotípica; abstinência; sensibilização comportamental; sensibilização cruzada; e preferência de lugar condicionado são parâmetros que podem ser investigados neste modelo animal..
Palavras-chave: planária.

Projetos de pesquisa

2022 - Atual

Avaliação de toxicidade e dos efeitos do extrato dos frutos de *Solanum viarum* sobre enzimas antioxidantes de *Dugesia tigrina*

Descrição: O objetivo é determinar a atividade os efeitos do extrato aquoso dos frutos de *Solanum viarum* sobre planária *Dugesia tigrina*. Visando avaliar a atividade enzimática da superóxido dismutase e catalase de planárias *D. tigrina* tratadas com o extrato aquoso dos frutos de *S. viarum* (EAF), ricas em glicocalcóides tóxicos, também serão avaliados a concentração letal cinquenta do EAF, os efeitos sobre os níveis de glicogênio tecidual,

atividade locomotora em planária, e fertilidade. O projeto permitirá avaliar a toxicidade e níveis estresse oxidativo induzido pelo EAF de *S. viarum* em planárias aquáticas da espécie *Dugesia tigrina*.

Situação: Em andamento; Natureza: Pesquisa.

Alunos envolvidos: Graduação: (1) .

Integrantes: Welligton Luciano Braguini - Coordenador / Felipe Schaly - Integrante.

Avaliação da qualidade do mel comercial na cidade de Guarapuava - PR

Descrição: O projeto visa avaliar a qualidade de méis comercializados na cidade de Guarapuava. As amostras de mel adquiridas em comércio local serão analisadas quanto a concentração de açúcares totais e redutores. Os parâmetros físico-químicos analisados serão: pH, acidez livre, acidez lactônica, acidez total, presença de microrganismos, corantes, pesquisa de enzimas diastásicas, determinação de flavonóides e de polifenóis, açúcares redutores, açúcares não redutores, e três testes de controle de adulterantes: Lund, Lugol e Fiehe. Os resultados serão analisados pelo teste T de Student e outros testes, e a adequação aos padrões da legislação brasileira da qualidade do mel será analisada..

2019 - Atual

Situação: Em andamento; Natureza: Pesquisa.

Alunos envolvidos: Graduação: (1) .

Integrantes: Welligton Luciano Braguini - Coordenador / Ana Carla Piasecki da Costa - Integrante.

Avaliação dos efeitos de adoçantes artificiais no comportamento de planárias *Dugesia tigrina*.

Descrição: Edulcorantes, também conhecidos como adoçantes são substâncias de valor energético nulo ou baixo que dão a um alimento o gosto doce. Eles podem ser naturais, como a sacarose ou a glicose; ou artificiais (sintéticos), como o aspartame ou a sucralose. Objetivos: Avaliar os efeitos dos adoçantes artificiais como a Stevia® (estévia), Zero Cal® (sucralose), Finn® (aspartame), e naturais como a sacarose e a glicose sobre planárias *Dugesia sp.* Planárias são invertebrados de fácil manutenção em laboratório e amplamente utilizados em pesquisas que buscam avaliar os efeitos de xenobióticos. Metodologia: Neste estudo serão utilizadas três metodologias: teste de locomoção de planárias, a avaliação de estereotipia nas planárias expostas aos adoçantes e o teste de preferência de lugar claro/escuro..

2017 - 2019

Situação: Em andamento; Natureza: Pesquisa.

Alunos envolvidos: Graduação: (1) .

Integrantes: Welligton Luciano Braguini - Coordenador / Debora Cintia Alves Klosowski - Integrante.

Análise Fitoquímica e Avaliação de Toxicidade do Extrato de Folhas de *Terminalia catappa* e frutos de *Schinus terebinthifolius* em modelos animais alternativos

Descrição: Identificação botânica, análises bioquímicas da concentração de polifenóis, flavonóides e capacidade antioxidante dos extratos de frutos maduros de *S. terebinthifolius* e folhas de *Terminalia catappa* serão realizadas. Análises toxicológicas como a determinação de concentração letal cinquenta (CL50) serão realizadas utilizando organismos alternativos ao uso de mamíferos roedores, como *A. salina*, para avaliar toxicidade dos extratos..

2017 - 2018

Situação: Concluído; Natureza: Pesquisa.

Integrantes: Welligton Luciano Braguini - Coordenador / Gabriela de Cássia Javorski - Integrante.

Determinação de compostos bioativos e avaliação de toxicidade do extrato de cascas de pinhão (*Araucaria angustifolia*) nos crustáceos *Artemia salina* (Branchiopoda)

Descrição: O estudo pretende investigar os níveis de compostos fenólicos, capacidade antioxidante, e níveis de taninos nos extratos da casca do pinhão (*Araucaria angustifolia*). Os efeitos do extrato também serão avaliados uma espécie de crustáceo aquático, *Artemia salina* (Branchiopoda, Anostraca). A *Artemia salina* é um crustáceo marinho eurialino, com distribuição cosmopolita..

2016 - Atual

Situação: Concluído; Natureza: Pesquisa.

Alunos envolvidos: Graduação: (1) .

Integrantes: Welligton Luciano Braguini - Coordenador / Gustavo Bellato - Integrante.

Avaliação Bioquímico-toxicológica do extrato hidroalcoólico de frutos verdes, folhas e raízes de *Solanum viarum* Dunal

Descrição: *Solanum viarum* Dunal conhecida vulgarmente como juá, joá-bravo, arrebenta-cavalo ou mata-cavalo é uma planta daninha conhecida por ser tóxica e também apresentar propriedades fitoterápicas. As propriedades medicinais e os efeitos tóxicos se devem à presença de glicoalcalóides. Devido a seu potencial medicinal, o projeto tem como objetivo realizar uma avaliação bioquímico-toxicológica de extratos de *S. viarum* Dunal in vivo e in vitro utilizando *Artemia salina* e planária *Dugesia tigrina*..

2015 - Atual

Situação: Em andamento; Natureza: Pesquisa.

Integrantes: Welligton Luciano Braguini - Coordenador / Andressa Dal'Comune - Integrante.

Avaliação de toxicidade de extratos de plantas utilizando *Artemia salina* Leach como modelo experimental

Descrição: Os testes de toxicidade utilizando extratos de plantas são elaborados com os objetivos de avaliar ou prever os efeitos tóxicos nos sistemas biológicos e dimensionar a toxicidade relativa das substâncias. Muitos ensaios de toxicidade podem ser utilizados, como o ensaio de letalidade com o microcrustáceo *Artemia salina*, que foi desenvolvido para detectar compostos bioativos em extratos vegetais.. **2015 - Atual**

Situação: Em andamento; Natureza: Pesquisa.

Alunos envolvidos: Graduação: (1) .

Integrantes: Welligton Luciano Braguini - Coordenador / Bruno Bianchin - Integrante.

Determinação da capacidade antioxidante de plantas aromáticas e medicinais

Descrição: Os antioxidantes são compostos que neutralizam produtos quimicamente ativos de metabolismo, tais como os radicais livres que danificam o corpo. Fontes de antioxidantes naturais são primariamente compostos fenólicos que podem ocorrer em partes de uma planta, tais como frutas, legumes, nozes, sementes, folhas, raízes e casca. Devido ao seu potencial de ação antioxidante, os fenóis e polifenóis de plantas desempenham um papel importante na prevenção de várias condições patológicas, como o cancro, doenças cardiovasculares e doenças neurodegenerativas, pois acredita-se que estas patologias estejam associadas com o estresse oxidativo.. **2013 - 2016**

Situação: Em andamento; Natureza: Pesquisa.

Alunos envolvidos: Graduação: (1) .

Integrantes: Welligton Luciano Braguini - Coordenador / NATÁLIA VALENDOLF - Integrante / Bruno Bianchin - Integrante.

Efeitos do extrato de *Zingiber officinale* Roscoe sobre parâmetros bioquímicos in vitro.

Descrição: O projeto na área de bioquímica tem como foco estudar as propriedades do extrato de gengibre sobre atividades enzimáticas in vitro.. **2013 - 2015**

Situação: Concluído; Natureza: Pesquisa.

Alunos envolvidos: Graduação: (2) .

Integrantes: Welligton Luciano Braguini - Coordenador / Andressa Dal'Comune - Integrante.

Financiador(es): Fundação Araucária - Bolsa.

Methods, techniques and interdisciplinary research in the context of the Health Sciences.

Métodos, técnicas e pesquisas interdisciplinares no contexto das Ciências da Saúde

Descrição: O projeto tem por objetivo a pesquisa científica em diversas áreas das Ciências da Saúde, com diversas finalidades interdisciplinares relacionadas às: doenças crônicas não transmissíveis; aspectos metabólicos, fisiológicos e de reabilitação; alimentação e nutrição; questões ambientais e de sustentabilidade e; processos, métodos, inovações e tecnologias relacionadas às ciências da saúde. Todos os temas contemplam uma abordagem inter e transdisciplinar, visando à promoção, atenção e cuidado da saúde de indivíduos e coletividades.. **2012 - 2016**

Situação: Concluído; Natureza: Pesquisa.

Integrantes: Welligton Luciano Braguini - Integrante / Adriano de Oliveira Torres Carrasco -

Integrante / Daiana Novello - Coordenador / Dalton Luiz Schiessel - Integrante / David

Livingstone Alves Figueiredo - Integrante / Evani Marques Pereira - Integrante / Herta

Stutz Dalla Santa - Integrante / João Afonso Ruaro - Integrante / Marcos Roberto Queiroga

- Integrante / Marcus Peikriszwili Tartaruga - Integrante / Mário Umberto Menon -

Integrante / Ricardo Key Yamazaki - Integrante / Rúbia Casagrande - Integrante / José

Raniere Mazile Vidal Bezerra - Integrante / Katielle Rosalva Vonck Córdoba - Integrante /

Luis Paulo Gomes Mascarenhas - Integrante.

Investigação do potencial bioquímico-toxicológico de extratos de plantas in vitro.

Descrição: O projeto tem como objetivo avaliar o potencial bioquímico-toxicológica de extratos hidroalcoólicos obtidos de partes de plantas medicinais ou não sobre parâmetros bioquímicos in vitro.. **2012 - 2014**

Situação: Concluído; Natureza: Pesquisa.

Alunos envolvidos: Graduação: (5) .

Integrantes: Welligton Luciano Braguini - Coordenador / Andressa Dal'Comune - Integrante

/ Fernanda Weyand Banhuk - Integrante / Laiane de Jesus Oliveira - Integrante / Juliane

Henschel - Integrante.

Número de produções C, T & A: 1

Estudo dos efeitos da hesperidina e do extrato de café sobre o metabolismo lipídico e enzimático

Descrição: As doenças cardiovasculares (DCV) acarretam sério problema de saúde pública em todo o mundo, principalmente devido ao alto índice de mortalidade. Muitos estudos relacionam o consumo alimentar de alimentos e bebidas ricos em polifenóis com a **2011 - 2012**

prevenção de doenças cardiovasculares. O projeto tem como objetivo o tratamento de animais com hesperidina e extrato de café para verificar os efeitos destes compostos sobre o perfil lipídico e atividades enzimáticas hepáticas e experimentos in vitro..

Situação: Concluído; Natureza: Pesquisa.

Alunos envolvidos: Graduação: (5) .

Integrantes: Welligton Luciano Braguini - Coordenador / Andressa Dal'Comune - Integrante / Fernanda Weyand Banhuk - Integrante / Laiane de Jesus Oliveira - Integrante / Juliane Henschel - Integrante.

Financiador(es): Fundação Araucária - Bolsa.

Mutations in mitochondrial genes of murine melanoma: Review of Literature. Mutações em genes mitocondriais de melanoma murino: Revisão de Literatura.

Descrição: The high incidence of skin cancer (melanoma, squamous cell carcinoma and basal cell carcinoma) in the Brazilian population, makes a compelling assessment of the effects of mtDNA damage on the development of these tumor cells. Considering also that many genes involved in the metabolism of xenobiotics and cellular control have direct relationship with the development of tumor cells, the present study aims to analyze the changes in mtDNA of these cells through a review of national and international literature on mutations and functional alterations of the mitochondrial DNA of murine melanoma, published between 2000 and 2011. A alta incidência de câncer de pele (melanoma, carcinoma espinocelular e carcinoma basocelular) na população brasileira, torna instigante a avaliação dos efeitos dos danos no mtDNA sobre o desenvolvimento destas células tumorais. Considerando ainda que muitos genes envolvidos no metabolismo de xenobióticos e no controle celular apresentam relação direta com o desenvolvimento de células tumorais, o presente trabalho se propõe a analisar as mudanças no mtDNA destas células através de uma revisão de literatura nacional e internacional sobre as mutações e as alterações funcionais do DNA mitocondrial de melanoma murino, publicadas entre 2000 e 2011..

Situação: Concluído; Natureza: Pesquisa.

Integrantes: Welligton Luciano Braguini - Coordenador.

Studies on mitochondrial metabolism in murine melanoma. Estudos sobre o metabolismo mitocondrial em melanoma murino

Descrição: The objective of this project is to evaluate the metabolic strategies of survival of tumor cells, in vitro or in vivo; Using adequate animal models, identify weaknesses in cancer development, studying mechanisms involved in metabolic diseases and cancer. The tumor resistance mitochondria against apoptosis associated with membrane permeabilization and the contribution of organelle metabolism in tumor mass. Mitochondria study the etiology of the degenerative diseases, as well as to assess mitochondrial activity, whereas its role as a regulator of apoptosis..

Situação: Concluído; Natureza: Pesquisa.

Alunos envolvidos: Mestrado acadêmico: (1) .

Integrantes: Welligton Luciano Braguini - Integrante / Gabriela Bisson - Coordenador / Luciane C Alberici - Integrante.

Study of anemia in chronic renal failure patients on hemodialysis in a clinic Guarapuava - PR. Estudo da anemia de pacientes renais crônicos em hemodiálise numa Clínica de Guarapuava ? PR.

Descrição: The hemodialysis is a form of treatment of CKD, however hemodialysis (HD) involves loss of 1g to 3g of iron per year that need to be reset. The administration of oral Fe is simple, convenient and inexpensive, but it is not effective for the majority of DN, since the intestinal absorption of iron these people is about 44% lower compared to patients with normal renal function. The most important of anemia of chronic renal failure cause, besides the lack of erythropoietin, is a deficiency of iron (Fe), followed by other less common mechanisms. Anemia was defined by the presence of hematocrit (Ht) less than or equal to 37% for females and 40% for males. Anemia is considered severe when the value is less than 28% for both sexes. The aim of this study is to collect data for the treatment of CRF patients with terminal EPO and iron III (laboratory values of blood counts) during the year 2010, and to verify the occurrence of adverse events with the use of higher doses of Fe and EPO . Thus the work is justified by the contribution in understanding the evolution of anemia in patients with CRF and also to a possible decrease in the number of transfusions in these patients. The study will be conducted in CLIRE (Clinical Renal Diseases Ltd.) located in Santa Teresa Hospital Guarapuava and will co-author of the project Professor Isabella Schroeder Ms. Abreu's Department of Nursing and Nurse UNICENTRO CLIRE. O tratamento hemodialítico é uma forma de tratamento da IRC, entretanto a hemodiálise (Hd) implica perda de 1g a 3g de ferro por ano, que necessitam ser repostas. A administração de Fe por via oral é simples, conveniente e barata, mas não é efetiva para a maior parte dos nefropatas, uma vez que a absorção intestinal do ferro dessas pessoas é cerca de 44% inferior em relação aos portadores de função renal normal. A causa mais importante da anemia da Insuficiência Renal Crônica, além da falta de eritropoetina, é a deficiência de ferro (Fe), seguida de outros mecanismos menos frequentes. Define-se anemia pela presença de Hematócrito (Ht) menor ou igual a 37%,

Situação: Concluído; Natureza: Pesquisa.

para o sexo feminino, e a 40%, para o sexo masculino. A anemia é considerada severa quando o valor é inferior a 28% para os dois sexos. O objetivo deste estudo é coletar dados do tratamento de portadores de IRC terminal com EPO e ferro III (valores laboratoriais do hemograma) durante o ano de 2010, e verificar a ocorrência de eventos desfavoráveis com o uso de doses mais elevadas de Fe e de EPO. Desta forma o trabalho se justifica pela contribuição no entendimento da evolução da anemia nos pacientes com IRC e também para uma possível diminuição no número de transfusões nestes pacientes. O estudo será realizado na CLIRE (Clínica de Doenças Renais Ltda) localizada no Hospital Santa Tereza de Guarapuava e terá como co-autora do projeto a Professora Ms. Isabella Schroeder Abreu do Departamento de Enfermagem da UNICENTRO e enfermeira da CLIRE..

Situação: Concluído; Natureza: Pesquisa.

Alunos envolvidos: Graduação: (2) .

Integrantes: Welligton Luciano Braguini - Coordenador / Isabella Schroeder Abreu - Integrante / Camila Orsi Vieira - Integrante / Marielly Pachtmann - Integrante.
 Multidisciplinary assessment of pesticides in current use in the State of Paraná. Avaliação multidisciplinar de pesticidas de uso corrente no Estado do Paraná: Efeitos a nível ambiental, animal, celular e molecular.

1998 - 1999

Descrição: The State of Paraná lies between those of most country's agricultural production, using chemicals as a resource in combating pests diverse cultures that form the foods that make up the basket of Paraná and Brazil's population. Among the products of greatest application in the state highlight the pyrethroid (deltamethrin) and glyphosate, for which there are reports of effects on various experimental models in vitro. In this project, pesticides in current use in the State of Paraná will be assessed as to mechanism of action and toxicity. O Estado do Paraná encontra-se entre aqueles de maior produção agrícola do país, utilizando-se de substâncias químicas como um recurso no combate de pragas que atacam diversas culturas, que formarão os alimentos que compõe a cesta básica da população paranaense e brasileira. Dentre os produtos de maior aplicação no Estado destacam-se os piretroides (deltametrina) e o glifosato, para os quais existem relatos de efeitos sobre diversos modelos experimentais in vitro. Neste projeto, praguicidas de uso corrente no Estado do Paraná serão avaliados quanto ao mecanismo de ação e a toxicidade..

Situação: Concluído; Natureza: Pesquisa.

Alunos envolvidos: Doutorado: (1) .

Integrantes: Welligton Luciano Braguini - Integrante / Maria Benigna Martinelli de Oliveira - Coordenador / Eva Gunilla Scare Carnieri - Integrante / Maria Eliane Merlin Rocha - Integrante / Silvia Maria Suter Cadena - Integrante.

Financiador(es): Fundação Araucária de Apoio ao Desenvolvimento Científico e Tecnológico - Auxílio financeiro / Conselho Nacional de Desenvolvimento Científico e Tecnológico - Bolsa.

Número de produções C, T & A: 1

Projeto de Iniciação Científica: "Alterações Metabólicas em Organelas e Frações Sub-Celulares Isoladas de Fígado de Animais Submetidos a Inflamação Crônica"

1997 - 1998

Descrição: Projeto de Iniciação Científica.

Situação: Concluído; Natureza: Pesquisa.

Alunos envolvidos: Graduação: (1) / Especialização: (0) / Mestrado acadêmico: (0) / Mestrado profissional: (0) / Doutorado: (0) .

Integrantes: Welligton Luciano Braguini - Integrante / Emy Luiza Ishii Iwamoto - Coordenador.

Financiador(es): Conselho Nacional de Desenvolvimento Científico e Tecnológico - Bolsa.

Número de produções C, T & A: 1

Projeto de Iniciação Científica: "Efeitos de Produtos Secundários de Plantas na Germinação, Desenvolvimento e Metabolismo Mitocondrial de Plântulas de Soja (Glycine max L. Merrill) e Milho (Zea Mays L.)"

1996 - 1997

Descrição: Projeto de Iniciação Científica.

Situação: Concluído; Natureza: Pesquisa.

Alunos envolvidos: Graduação: (1) / Especialização: (0) / Mestrado acadêmico: (1) / Mestrado profissional: (0) / Doutorado: (0) .

Integrantes: Welligton Luciano Braguini - Integrante / Denise Abraham - Integrante / Emy Luiza Ishii Iwamoto - Coordenador.

Financiador(es): Conselho Nacional de Desenvolvimento Científico e Tecnológico - Bolsa.

Número de produções C, T & A: 1

Projeto de Iniciação Científica: "Ações Metabólicas de Compostos Flavonóides em Mitocôndrias de Fígado de Rato e no Fígado em Perfusão Isolada"

1996 - 1996

Descrição: Projeto de Iniciação Científica.

Situação: Concluído; Natureza: Pesquisa.

Alunos envolvidos: Graduação: (1) / Especialização: (0) / Mestrado acadêmico: (1) / Mestrado profissional: (0) / Doutorado: (0) .

Integrantes: Welligton Luciano Braguini - Integrante / Ana Maria Kelmer-Bracht - Coordenador.
Financiador(es): Conselho Nacional de Desenvolvimento Científico e Tecnológico - Bolsa.
Projeto de Iniciação Científica: "A Ação de Fitotoxinas sobre o Metabolismo de Plantas e sua Possível Utilização como Herbicida"
Descrição: Projeto de Iniciação Científica.
Situação: Concluído; Natureza: Pesquisa.
Alunos envolvidos: Graduação: (1) / Especialização: (0) / Mestrado acadêmico: (1) / Mestrado profissional: (0) / Doutorado: (0) .

Integrantes: Welligton Luciano Braguini - Integrante / Emy Luiza IshiiIwamoto - Coordenador.
Financiador(es): Conselho Nacional de Desenvolvimento Científico e Tecnológico - Bolsa.

Projetos de extensão

2017 - 2017

O Ensino de Ciências através da Experimentação: Aprendizagem por Investigação, Análise e Interpretação de Resultados

Descrição: O projeto teve como objetivo promover recursos que auxiliem o professor a tornar suas aulas de Ciências mais dinâmicas, através das práticas de laboratório favorecendo a capacidade de abstração do aluno..

Situação: Concluído; Natureza: Extensão.

Alunos envolvidos: Graduação: (40) .

2016 - Atual

Integrantes: Welligton Luciano Braguini - Coordenador / Elizandra Perlin Grassi - Integrante.

Interdisciplinaridade no ensino teórico-prático de Bioquímica

Descrição: As discussões bioquímicas ocorrem superficialmente no Ensino Médio e Superior, devido à falta de material didático que explore adequadamente essa interação teórico-prática. A intervenção interdisciplinar permite aumentar a integração dos conteúdos da Química e da Biologia. Nesse contexto, a discussão de temas complexos, como as questões ambientais e os problemas de saúde, fica prejudicada devido à necessidade de combinar conhecimentos de diferentes disciplinas. A linha de pesquisa tem como objetivo a elaboração das atividades que enfoquem estratégias didáticas interdisciplinares pouco frequentes para os alunos do ensino médio e superior..

Situação: Em andamento; Natureza: Extensão.

Alunos envolvidos: Mestrado acadêmico: (4) .

2014 - 2015

Integrantes: Welligton Luciano Braguini - Coordenador / Elizandra Perlin Grassi - Integrante / Maria Peczec - Integrante / Nelsi Terezinha Corrêa - Integrante / Silvana Perinazzo da Rosa - Integrante.

Hábitos alimentares dos adolescentes: consciência ou consequência

Descrição: Linha de pesquisa: Fundamentos e encaminhamentos metodológicos para o ensino de ciências. O projeto teve como objetivo promover o consumo de alimentos saudáveis e a consciência de sua contribuição para a promoção da saúde de forma atraente, lúdica e educativa para alunos do ensino fundamental..

Situação: Concluído; Natureza: Extensão.

2014 - 2015

Integrantes: Welligton Luciano Braguini - Coordenador / Veroni Elsa Ruschel - Integrante.
Intervenção educativa como ferramenta eficaz para mudança de hábitos alimentares entre estudantes do ensino fundamental

Descrição: Linha de estudo: Fundamentos e encaminhamentos metodológicos para o ensino de ciências. No cotidiano escolar, percebe-se que os alunos apresentam hábitos alimentares que podem ser prejudiciais a sua saúde. A escola sendo um espaço propício para mudanças de hábitos alimentares saudáveis tem a função de orientar e repassar as informações corretas, melhorando assim a qualidade de vida de seus estudantes. O projeto teve como objetivo elaborar estratégias didáticas e pedagógicas que possibilitem aos alunos o desenvolvimento de hábitos alimentares saudáveis e economicamente viáveis no ambiente escolar e familiar, levando à promoção da saúde, do prazer e do convívio social. A metodologia utilizada foi de caráter interativo, desenvolvido com os alunos do 8º ano, do Colégio Estadual José Marcondes Sobrinho Ensino Fundamental e Médio, no município de Laranjeiras do Sul, estado do Paraná..

Situação: Concluído; Natureza: Extensão.

2012 - 2013

Integrantes: Welligton Luciano Braguini - Coordenador / Maria Edith da Silva Novicki - Integrante.

Desafios cognitivos das atividades experimentais a partir de concepções espontâneas dos alunos

Descrição: Linha de Pesquisa: Fundamentos e encaminhamentos metodológicos para o ensino de ciências. As crianças chegam à escola cheia de ideias e conceitos acerca do

mundo, as chamadas concepções espontâneas, alternativas, fundamentadas no conhecimento dos pais e avós. Essas concepções são essenciais, pois são necessárias para as explicações de sua vida cotidiana. Entretanto é necessário pensar em uma perspectiva de ensino/aprendizagem de ciências, que valorize estas concepções alternativas, porém permitindo ao aluno construir um conhecimento que respeita as teorias em vigor, sem deixar de lado seus conhecimentos do cotidiano. Realizar um trabalho em sala de aula de tal modo que o professor, tomando como ponto de partida estas ideias, auxilie seus alunos a explorarem fatos e fenômenos, para transpor o conhecimento contextualizado, científico em significativo para suas atividades do dia a dia. Um tratamento contextualizado do conhecimento é o que permite ao longo desse processo uma aprendizagem significativa. Mas esta contextualização sempre deve evocar dimensões presentes na vida pessoal, social e cultural, mobilizando competências cognitivas já adquiridas pelo aluno ao longo de sua vida. Nesse contexto, o objetivo do trabalho determinar as concepções básicas iniciais dos alunos utilizando-se de uma atividade pedagógica e do conteúdo referente ao estudo de Ciências, particularmente do Reino Plantae, e contribuir para a integração dos novos conceitos sobre o tema abordado. Este trabalho foi realizado com alunos do 7º ano do Ensino Fundamental.

Situação: Concluído; Natureza: Extensão.

Integrantes: Welligton Luciano Braguini - Coordenador / Leda Giovana Demczuk - Integrante.

Número de produções C, T & A: 1

Estudo dos insetos: importância sócioeconômica e cultural, meio ambiente e ciência

Descrição: Linha de pesquisa: Fundamentos e encaminhamentos metodológicos para o ensino de ciências. As escolas se apresentam como espaços privilegiados na **2009 - 2011**

implementação de atividades que propiciem reflexão sobre educação ambiental, por isso, são fundamentais o desenvolvimento de projetos direcionados a atitudes comportamentais pessoais positivas com relação à biodiversidade. A demonstração para o aluno da importância ecológica, econômica e da interação biológica dos insetos, para com o ambiente, e também as relações harmônicas e desarmônicas nas cadeias alimentares é extremamente relevante na perspectiva do meio ambiente. Desse modo a entomologia que trata do estudo dos insetos, onde o seu objetivo é descrever a associação entre os seres vivos, relações ecológicas intraespecíficas (sociedades e colônias), interespecíficas (predatismo e mutualismo) é extremamente relevante neste estudo. Neste sentido a educação deve favorecer a aptidão natural da mente em formular e resolver problemas essenciais e, de forma correlata, estimular o uso total da inteligência geral. Este uso total pede o livre exercício da curiosidade, a faculdade expandida mais viva durante a infância e a adolescência, que com frequência a instrução extingue e que, ao contrário, se trata de estimular ou, caso esteja adormecida, de despertar (Morin, 2003). Capra (2002) considera que a educação e a agricultura são duas áreas importantes no Brasil, que devem caminhar juntas, e que precisamos de uma agricultura ecologicamente correta, que respeite a saúde do solo, que não use agrotóxicos, mas sim processos ecológicos (Capra, 1982)..

Situação: Concluído; Natureza: Extensão.

Integrantes: Welligton Luciano Braguini - Coordenador / Geni de Azevedo Kozerski - Integrante.

Número de produções C, T & A: 1

Perfil da Biossegurança nos Laboratórios de Aulas Práticas de Graduação e Pós-Graduação do CEDETEG ? UNICENTRO

Descrição: O projeto tem com objetivo construir uma cultura prevencionista, sensibilizando **2009 - 2011**

e orientando a comunidade acadêmica, assim como os servidores destes setores, quanto aos procedimentos de biossegurança e prevenção de acidente. Serão realizados minicursos e palestras referentes ao tema do projeto, coleta de informações sobre a estrutura dos laboratórios de ensino e pesquisa do Campus CEDETEG-UNICENTRO, no que se refere à biossegurança, uma vez as normas de segurança são consideradas pré-requisito para a apresentação de propostas a obtenção de bolsas de pós-graduação ou projetos de pesquisa financiados por instituições de fomento a pesquisa no Brasil. Também será realizada através de roteiro estruturado de inspeção de segurança uma avaliação das condições de segurança dos laboratórios do campus CEDETEG. O trabalho levará em consideração procedimentos comprovadamente eficazes e condizentes com a realidade do trabalho desenvolvido em cada setor do campus (setor-alvo); assim como, enumerar os materiais, substâncias e equipamentos que ofereçam biorrisco, com base em regulamentações da CTNBio (Comissão Técnica Nacional de Biossegurança). De posse dessas informações e dados coletados, os resultados serão divulgados em eventos da instituição e revistas da área e servirá como meio de educação prevencionista em biossegurança..

Situação: Concluído; Natureza: Extensão.

Integrantes: Welligton Luciano Braguini - Coordenador.

Biomonitoramento ambiental: utilização de amostras biológicas de animais para mensuração de resíduos químicos de metais pesados e defensivos agrícolas que possam comprometer o bem estar animal e, conseqüentemente, afetar a saúde do homem.
Situação: Em andamento; Natureza: Extensão.

2009 - 2010

Integrantes: Welligton Luciano Braguini - Integrante / Jayme Augusto Peres - Coordenador / Fabio Luiz Melquiades - Integrante.

O Ensino de Ciências em Movimento: a universidade vai à escola

Descrição: O projeto "O Ensino Em Movimento: A Universidade vai às escolas" visa aguçar **2009 - 2009**

a imaginação e desmistificar a Ciência, encorajando jovens a seguirem carreiras nas áreas de Ciências e Tecnologia, por meio de exposições, oficinas e palestras. Com o apoio financeiro do programa Universidade Sem Fronteiras será possível socializar experiências bem sucedidas nas áreas das Ciências e inovações tecnológicas provenientes do meio acadêmico visando o enfrentamento de problemas sociais dos municípios com baixo IDH da mesorregião Centro-Sul do Paraná. É neste contexto que o projeto se justifica, tornando acessível a Ciência a um número bem maior ampliado de pessoas. Além disso, a proposta em questão, é um projeto de intervenção na escola importante na medida em que visa significar estabelecer diálogos entre a comunidade e a universidade, particularmente dos acadêmicos que atuarão na equipe executora do presente projeto, uma vez que contribui para a formação inicial destes educadores. Em síntese, esta experiência formativa multidisciplinar a ser desenvolvida com a participação de acadêmicos de diversos cursos de graduação tem a meta de estimular a alicerçar a construção da autonomia discente como ferramenta na inserção social dos cidadãos das áreas mais carentes do entorno da Universidade a partir de uma experiência de Ensino e Extensão neste caso, em Ciências, Biologia, Geografia, Fisioterapia, Enfermagem, Pedagogia e a escola básica. Este projeto é continuidade das ações que já foram realizadas no Projeto "Ed. Sócio-Ambiental para a Preservação dos Recursos Hídricos da Região Centro-Sul do PR", atualmente financiado pelo programa Universidade Sem Fronteiras- Licenciatura- Fase II..

Situação: Em andamento; Natureza: Extensão.

Alunos envolvidos: Graduação: (4) .

Integrantes: Welligton Luciano Braguini - Integrante / Ana Lúcia Crisóstimo - Coordenador / NAYARA FABIOLA MARANGONI - Integrante / Alison Andrei Schmatz - Integrante / Sheila Mietz Cardoso - Integrante / GABRIELA SOLOMON - Integrante.

Aulas Práticas de Bioquímica e Biofísica no Fortalecimento do Conhecimento Teórico dos Graduandos nas Áreas de Ciências Biológicas, Agrárias e da Saúde

Descrição: A Bioquímica é o ramo da ciência que estuda a química da vida, por isso como qualquer outra ciência moderna, depende de estudo profundo do metabolismo e da pesquisa e instrumentos sofisticados para entender a arquitetura e as complexidades dos mecanismos celulares e a sua integração às ciências biológicas e agrárias e seus mais diversos aspectos. A Biofísica, como área de conhecimento interdisciplinar, tem estado em constante evolução nas últimas décadas, porque pesquisas e estudos mais recentes na ciência da vida levam a novos questionamentos. O ensino, de forma geral, deve oferecer igualdade de condições de acesso à graduação, bem como valorizar o profissional da educação. E este deve se incumbir de zelar pela aprendizagem dos alunos, elaborando e cumprindo o plano de trabalho proposto pelo estabelecimento de ensino. É necessário, no entanto, que se cuide para que as atividades das aulas práticas sejam organizadas de modo a dar ocasião ao aluno, para defrontar-se com fenômenos biológicos sem expectativas predeterminadas, garantindo-lhe, a oportunidade de tomar decisões, pô-las em prática e analisar os resultados de seus empreendimentos. O projeto tem, não apenas a função de dotar o laboratório de infra-estrutura apta à atender as aulas práticas na formação dos graduandos, mas também dá condições de inserir uma nova linha de pesquisa dentro do Setor de Ciências Agrárias e Ambientais da UNICENTRO, além de dar a oportunidade rara de interferirem, enquanto estudantes, como agentes de mudança na realidade do ensino universitário do qual participam..

Situação: Concluído; Natureza: Extensão.

Alunos envolvidos: Graduação: (2) .

Integrantes: Welligton Luciano Braguini - Coordenador.

Membro de corpo editorial

2018 - Atual

Periódico: Traditional Medicine Research

2017 - Atual

Periódico: Ambiencia

Revisor de periódico

2010 - Atual

Periódico: Publicatio UEPG. Ciências Biológicas e da Saúde (Online)

2012 - Atual

Periódico: Publicatio UEPG. Ciências Exatas e da Terra, Ciências Agrárias e Engenharia

2015 - Atual
2018 - Atual
2018 - Atual
2018 - Atual
2019 - Atual

Periódico: Revista de Ciências Farmacêuticas Básica e Aplicada
Periódico: BRAZILIAN ARCHIVES OF BIOLOGY AND TECHNOLOGY
Periódico: AMBIENCIA
Periódico: AFRICAN JOURNAL OF FOOD SCIENCE
Periódico: Journal of Environmental Science and Health, Part B

523
~~123~~

Revisor de projeto de fomento

2013 - 2013

Agência de fomento: Fundação de Apoio à Pesquisa e à Inovação Tecnológica do Estado de Sergipe

Áreas de atuação

1. Grande área: Ciências Biológicas / Área: Bioquímica.
2. Grande área: Ciências da Saúde / Área: Farmácia / Subárea: Análises Clínicas/Especialidade: Bioquímica Clínica.
3. Grande área: Ciências Biológicas / Área: Bioquímica / Subárea: Metabolismo e Bioenergética.
4. Grande área: Ciências da Saúde / Área: Farmácia / Subárea: Toxicologia Clínica.
5. Grande área: Ciências Biológicas / Área: Farmacologia / Subárea: Farmacologia.

Idiomas

Inglês Compreende Razoavelmente, Fala Razoavelmente, Lê Bem, Escreve Bem.
Espanhol Compreende Razoavelmente, Fala Pouco, Lê Razoavelmente, Escreve Pouco.
Italiano Compreende Razoavelmente, Fala Razoavelmente, Lê Bem, Escreve Razoavelmente.

Prêmios e títulos

1992

Honra ao mérito por excelente atividade e modelar comportamento no Serviço Militar, Ministério do Exército - Comando Militar do Sul / 5ª RM/DE - SEC SMR/5 (Tiro de Guerra nº 05-016).

Produções

Produção bibliográfica

Citações

Web of Science



Total de trabalhos:13Total de citações:226

Fator H:4

Braguini, W.L. Data: 01/07/2020

Artigos completos publicados em periódicos

Ordenar por

Ordem Cronológica



1. Galvão, A. F. A. ; Dalcomune, A. ; **BRAGUINI, W. L.** . Efeitos do tratamento com extrato de Zingiber officinale em ratos wistar machos. Rev. Bras. Pl. Med., v. 20, p. 173-181, 2021.
2. Bellato, G ; **BRAGUINI, W. L.** . Assessment of the use of cooked Araucaria angustifolia seed coats extract as food for brine shrimp. JOURNAL OF ENVIRONMENTAL SCIENCE AND HEALTH PART B-PESTICIDES FOOD CONTAMINANTS AND AGRICULTURAL WASTES **JCR**, v. 1, p. 1-7, 2020.
3. **BRAGUINI, W. L.** ; ALVES, B. B. ; PIRES, N. V. . Toxicity Assessment of Lavandula officinalis Extracts in Brine Shrimp (Artemia salina). TOXICOLOGY MECHANISMS AND METHODS **JCR**, v. 1, p. 1-10, 2019.
Citações: WEB OF SCIENCE = 7
- 4.

Citações: WEB OF SCIENCE * 7

5. **BRAGUINI, W. L.**; BANHUK, F. W. ; OLIVEIRA, L. J. ; HENSCHL, J. ; Dalcomune, A. ; Galvão, A. F. A. . Lipid Profile and Activity of Gama-Glutamyl Transpeptidase in Mice Treated With Hesperidin and Coffee. *Pharmacology Online*, v. 1, p. 15-23, 2018.
6. TRATZ, D. ; FREITAS, G. B. L. ; **BRAGUINI, W. L.** ; ALMEIDA, D. J. . Atividade Inibitória do Extrato em Acetato de Etila e Hidrodestilação de Folhas e Cascas de *Drimys brasiliensis* sobre a *Candida albicans* e sobre o *Staphylococcus aureus*. *VISÃO ACADÊMICA (ONLINE)*, v. 19, p. 20-31, 2018.
7. CHEUCZUK, D. C. ; FREITAS, S. ; VAZ, J. ; **BRAGUINI, W. L.** . Valeriana officinalis and melatonin: Evaluation of the effects in *Drosophila melanogaster* rapid iterative negative geotaxis (RING) test. *JOURNAL OF MEDICINAL PLANT RESEARCH JCR*, v. 11, p. 703-712, 2017.
8. M., PACHTMAN ; C. O., VIEIRA ; I. S., ABREU ; **W. L., BRAGUINI** . EVOLUTION OF ANEMIA IN CHRONIC KIDNEY DISEASE PATIENTS. *PUBLICATIO UEPG. CIÊNCIAS BIOLÓGICAS E DA SAÚDE (ONLINE)*, v. 20, p. 81-87, 2014.
9. ☆ Tata, A ; Fernandes, A. M. A. P. ; Santos., V. G. ; Alberici, RS ; Araldi, D ; Parada, CA ; **BRAGUINI, W. L.** ; Veronez, L ; BISSON, G. ; Reis, FHZ ; ALBERICI, L. C. ; Eberlin, MN . Nanoassisted Laser Desorption-Ionization-MS Imaging of Tumors. *Analytical Chemistry JCR*, v. 84, p. 6341-6345, 2012.

Citações: WEB OF SCIENCE * 36 | SCOPUS 18

10. ABREU, I. S. ; **BRAGUINI, W. L.** . Triagem neonatal: o conhecimento materno em uma maternidade no interior do Paraná, Brasil. *Revista Gaúcha de Enfermagem (Online)*, v. 32, p. 596-601, 2011.

Citações: SciELO 4 | SCOPUS 3

11. STROPARO, LUCIMARA DE FÁTIMA ; **BRAGUINI, WELLIGTON LUCIANO** . AVALIAÇÃO DA EXPOSIÇÃO À ORGANOFOSFORADOS ENTRE PRODUTORES DE TABACO DE UMA LOCALIDADE DO MUNICÍPIO DE IRATI - PARANÁ. *Publicatio UEPG. Ciências Exatas e da Terra, Ciências Agrárias e Engenharias (Impresso)*, v. 17, p. 39-50, 2011.
12. ☆ **BRAGUINI, W. L.**; CADENA, Silvia Maria Suter Correia ; CARNIERI, E. G. S. ; ROCHA, M. E. M. ; OLIVEIRA, M. B. M. . Effects of deltamethrin on functions of rat liver mitochondria and on native and synthetic model membranes. *Toxicology Letters JCR*, Irlanda, v. 152, p. 191-202, 2004.

Citações: WEB OF SCIENCE * 32 | SCOPUS 22

13. ☆ **BRAGUINI, W. L.**; GOMES, M. B. ; OLIVEIRA, B. H. ; CARNIERI, E. G. S. ; ROCHA, M. E. M. ; OLIVEIRA, M. B. M. . Activity of isosteviol lactone on mitochondrial metabolism. *Toxicology Letters*, v. 143, p. 83-92, 2003.

Citações: WEB OF SCIENCE * 20 | SCOPUS 18

14. ☆ Abraham, D. ; **BRAGUINI, WELLIGTON L.** ; KELMER-BRACHT, ANA M. ; ISHII-IWAMOTO, EMY L. . Effects of Four Monoterpenes on Germination, Primary Root Growth, and Mitochondrial Respiration of Maize. *Journal of Chemical Ecology JCR*, v. 26, n.3, p. 611-624, 2000.

Citações: WEB OF SCIENCE * 185 | SCOPUS 125

Capítulos de livros publicados

1. KLOSOWSKI, D. C. A. ; **BRAGUINI, W. L.** . Sacarina/Ciclamato de Sódio e Sacarose Modificam o Comportamento de Planárias. In: Carlos Alberto Martins Cordeiro; Norma Suely Evangelista-Barreto. (Org.). *Ciência e Tecnologia de Alimentos: O Avanço da Ciência no Brasil - Volume 2*. 1ed.Guarujá: Editora Científica Digital, 2022, v. , p. 239-253.
2. RIBEIRO, L. F. ; SCHALY, F. ; **BRAGUINI, W. L.** . Avaliação bioquímico-toxicológico do extrato de raízes de Valeriana officinalis em *Dugesia tigrina* (GERARD, 1895). In: Flávia Cartaxo Ramalho Vilar; Teonis Batista da Silva. (Org.). *Plantas medicinais e suas potencialidades*. 1ed.São Paulo: Editora Científica Digital Ltda, 2022, v. , p. 44-62.
3. Javorski, Gabriela de Cássia ; **BRAGUINI, WELLIGTON LUCIANO** . ESTUDO FITOQUÍMICO E TOXICOLÓGICO DE FOLHAS DE *Terminalia catappa* L. E FRUTOS DE *Schinus terebinthifolius* R.. In: Silva, JG; Freitas, PG. (Org.). *Ciências Biológicas: Desenvolvimento em pesquisas aplicadas, volume 1*. 1ed.Rio de Janeiro: Editora e-Publicar, 2021, v. 1, p. 173-194.
4. **BRAGUINI, W. L.** . Ética e a Atividade Extensionista. In: Ana Lúcia Crisóstimo; Rosemari Monteiro Castilho Foggiatto Silveira. (Org.). *A Extensão Universitária e a Produção do Conhecimento*. 2ªed.Guarapuava: UNICENTRO, 2017, v. 1, p. 55-80.
5. **BRAGUINI, W. L.** . Extensão Universitária e Questões Éticas. In: Ana Lúcia Crisostimo; Lisandro Schimidth; Cristiane aparecida Kiel. (Org.). *O Despertar do conhecimento Científico Extensionista*. 1ed.Guarapuava: Unicentro, 2011, v. 1, p. 95-106.

Trabalhos completos publicados em anais de congressos

1. Tata, A ; Fernandes, A. M. A. P. ; Santos., V. G. ; Alberici, RS ; Parada, CA ; **BRAGUINI, W. L.** ; Veronez, L ; BISSON, G. ; Reis, FHZ ; ALBERICI, L. ; Eberlin, MN . NALDI-Imaging of tumors: Phosphoetanalamine effect on the Profile of a Melanoma Model. In: 19th International Mass Spectrometry Conference, 2012, Kyoto. 19th International Mass Spectrometry Conference, 2012.
2. Schmatz, A. A. ; MARANGONI, N. F. ; **BRAGUINI, W. L.** . Análise Prévia de Aspectos de Biossegurança nos Laboratórios de Graduação e Pós-graduação do Campus CEDETEG da UNICENTRO. In: 3º Salão de Extensão e Cultura - Institucionalizando a Extensão - Qual Extensão?, 2010, Guarapuava. 3º Salão de Extensão e Cultura - Institucionalizando a Extensão - Qual Extensão?, 2010. v. 1.
3. LEITE, L. C. ; **BRAGUINI, W. L.** . Contaminação Ambiental com Ovos Potencialmente Infectados de *Ancylostoma* spp (Dubini, 1843) Creplin, 1845, em Praças Públicas da Cidade de União da Vitória - Pr - Brasil. In: 2º Encontro de Iniciação

4. WEGRZYN, R. ; **BRAGUINI, W. L.** . Perfil Lipêmico em Idosos que frequentam a Academia da Uniguauçu. In: 2º Encontro de Iniciação Científica e 2ª Mostra de Pós-Graduação - UNIGUAÇU, 2007, União da Vitória. 2º Encontro de Iniciação Científica e 2ª Mostra de Pós-Graduação. União da Vitória: Uniguauçu, 2007. v. 1.
5. Tissiane ; **BRAGUINI, W. L.** . Uso do Etanol - Aspectos Toxicológicos. In: 1º Encontro de Iniciação Científica e 1ª Mostra de Pós-Graduação - Uniguauçu, 2006, União da Vitória. Caderno de Resumos do 1º Encontro de Iniciação Científica. União da Vitória: Uniguauçu, 2006. v. 1.
6. LES, J. P. S. ; **BRAGUINI, W. L.** . Toxicologia da Cannabis Sativa, Maconha. In: 1º Encontro de Iniciação Científica e 1ª Mostra de Pós-Graduação - Uniguauçu, 2006, União da Vitória. 1º Encontro de Iniciação Científica e 1ª Mostra de Pós-Graduação. União da Vitória: Uniguauçu, 2006. v. 1.
7. Hirt, A. A. ; KOSCIUV, I. ; WEGRZYN, R. ; **BRAGUINI, W. L.** . Intoxicação pela Exposição Ocupacional ao Chumbo. In: 1º Encontro de Iniciação Científica e 1ª Mostra de Pós-Graduação - Uniguauçu, 2006, União da Vitória. Caderno de Resumos do 1º Encontro de Iniciação Científica. União da Vitória: Uniguauçu, 2006. v. 1.
8. SCHMITT, S. ; **BRAGUINI, W. L.** . Intoxicação por Plantas Tóxicas: Uma Revisão. In: 1º Encontro de Iniciação Científica e 1ª Mostra de Pós-Graduação - Uniguauçu, 2006, União da Vitória. Caderno de Resumos do 1º Encontro de Iniciação Científica. União da Vitória: Uniguauçu, 2006. v. 1.
9. **BRAGUINI, W. L.** . Impacto das Dioxinas na Saúde Humana: Uma Atualização. In: 1º Encontro de Iniciação Científica e 1ª Mostra de Pós-Graduação - Uniguauçu, 2006, União da Vitória. Caderno de Resumos do 1º Encontro de Iniciação Científica. União da Vitória: Uniguauçu, 2006. v. 1.
10. **BRAGUINI, W. L.** ; IWAMOTO, Emy Luiza Ishii ; ABRAHIM, D. . Efeitos da cafeína sobre a germinação e a atividade respiratória de mitocôndrias de soja e milho. In: VII Encontro Anual de Iniciação Científica, 1998. VII Encontro Anual de Iniciação Científica, 1998.
11. **BRAGUINI, W. L.** ; Kelmer-Bracht, A. M. . Efeitos Metabólicos da Quercetina em Mitocôndrias e no Fígado de Rato em Perfusão Isolada. In: VI Encontro Anual de Iniciação Científica, 1997. VI Encontro Anual de Iniciação Científica, 1997.

Resumos expandidos publicados em anais de congressos

1. SCHALY, F. ; **BRAGUINI, W. L.** . Efeitos do Cloreto de Alumínio em planária *Dugesia tigrina*. In: XXXI Encontro Anual de Iniciação Científica, 2022, Guarapuava. XXXI Encontro Anual de Iniciação Científica, 2022.
2. SELESTRINO, R. J. ; **BRAGUINI, W. L.** . Avaliação dos Efeitos do Bisfenol A Sobre o Comportamento de Planárias *Dugesia tigrina*. In: XXX Encontro Anual de Iniciação Científica, 2021, Guarapuava. XXX Encontro Anual de Iniciação Científica, 2021.
3. NANAMI, L. F. ; BEZERRA, P. F. V. ; **BRAGUINI, W. L.** ; GILGLIONI, E. H. ; ISHII IWAMOTO, E. L. ; MEWES, J. M. ; CONSTANTIN, R. P. . Efeitos do extrato etanólico dos frutos de *Solanum viarum* sobre o metabolismo energético de mitocôndrias isoladas. In: 29º Encontro Anual de Iniciação Científica e 9º Encontro Anual de Iniciação Científica Júnior, 2020, Maringá. 29º Encontro Anual de Iniciação Científica e 9º Encontro Anual de Iniciação Científica Júnior, 2020.
4. KLOSOWSKI, D. C. A. ; **BRAGUINI, W. L.** . Avaliação dos efeitos de adoçantes artificiais no comportamento de planárias *Dugesia sp.*. In: XXIX Encontro Anual de Iniciação Científica ? EAIC, 2020, Guarapuava. XXIX Encontro Anual de Iniciação Científica ? EAIC, 2020.
5. RIBEIRO, L. F. ; **BRAGUINI, W. L.** . Avaliação dos efeitos do extrato de raiz de valeriana sobre o comportamento de planária *Dugesia Tigrina*. In: XXIX Encontro Anual de Iniciação Científica, 2020, Guarapuava. XXIX Encontro Anual de Iniciação Científica, 2020.
6. BELLATTO, G. ; **BRAGUINI, W. L.** . Avaliação do extrato de casca de pinhão cozido como aditivo promotor da eclosão de cistos de *Artemia salina* e determinação de compostos bioativos.. In: XXVII Encontro Anual de Iniciação Científica - EAIC, 2018, Guarapuava. XXVII Encontro Anual de Iniciação Científica - EAIC. Guarapuava: Unicentro, 2018.
7. BIANCHIN, B. ; VALENDOLF, N. ; **BRAGUINI, W. L.** . Determinação de polifenóis de *Lavandula officinalis* e CL50 utilizando *Artemia salina*. In: XI Simpósio Brasileiro de Farmacognosia XVI Simposio Latinoamericano de Farmacobotanica, 2017, Curitiba. XI Simpósio Brasileiro de Farmacognosia XVI Simposio Latinoamericano de Farmacobotanica, 2017. v. 1.
8. VALENDOLF, N. ; BIANCHIN, B. ; **BRAGUINI, W. L.** . Determinação da Concentração de Taninos e Polifenóis no Extrato de *Solanum viarum* e *Valeriana officinalis*.. In: XI Simpósio Brasileiro de Farmacognosia XVI Simposio Latinoamericano de Farmacobotanica, 2017, Curitiba. XI Simpósio Brasileiro de Farmacognosia XVI Simposio Latinoamericano de Farmacobotanica, 2017.
9. ALVES, B. B. ; PIRES, N. V. ; **BRAGUINI, W. L.** . Ensaio de Toxicidade do Extrato de Plantas Utilizando *Artemia salina* Leach como Modelo Experimental. In: V SIEPE - Semana de Integração Ensino, Pesquisa e Extensão, 2017, Guarapuava. Anais da V SIEPE - Semana de Integração Ensino, Pesquisa e Extensão, 2017. v. 1. p. 1-1.
10. PIRES, N. V. ; ALVES, B. B. ; **BRAGUINI, W. L.** . Determinação da capacidade antioxidante de plantas aromáticas e medicinais. In: V SIEPE - Semana de Integração Ensino, Pesquisa e Extensão, 2017, Guarapuava. Anais da V SIEPE - Semana de Integração Ensino, Pesquisa e Extensão, 2017. v. 1. p. 1-1.
11. CHEUCZUK, D. C. ; **BRAGUINI, W. L.** . Efeito do Extrato de *Valeriana officinalis* e da Melatonina em Modelo Experimental Utilizando *Drosophila melanogaster*. In: XXV Encontro Anual de Iniciação Científica, 2016, Guarapuava. Anais do XXV EAIC, 2016. v. 1. p. 1-1.
12. ABREU, I. S. ; SOARES, L. G. ; **BRAGUINI, WELLIGTON L.** . Estágio do curso de graduação em Enfermagem na disciplina Saúde da Criança: Relato de Experiência. In: IV Congresso Internacional de Especialidades Pediátricas, 2015, Curitiba. IV Congresso Internacional de Especialidades Pediátricas - Criança 2015 - Hospital Pequeno Príncipe, 2015. v. 1. p. 62-62.
13. CHEUCZUK, D. C. ; VAZ, J. ; FREITAS, S. ; **BRAGUINI, W. L.** . Avaliação in vitro de Propriedades Bioquímico-toxicológicas de *Valeriana officinalis*. In: IV SIEPE ? Semana de Integração Ensino, Pesquisa e Extensão, 2015, Guarapuava. Anais da IV SIEPE, 2015. v. 1. p. 1-1.
14. **BRAGUINI, W. L.** . O Dilema Ético no Uso de Animais em Pesquisa Experimental. In: 2º Congresso do Setor de Ciências Agrárias e Ambientais: Ciência e Tecnologia - cenário atual e perspectivas, 2014, Guarapuava. 2º Congresso do Setor de Ciências Agrárias e Ambientais: Ciência e Tecnologia - cenário atual e perspectivas, 2014.
15. ABREU, I. S. ; **BRAGUINI, W. L.** . A Bioquímica no contexto Saúde-doença: a Importância da Disciplina para a Formação em Enfermagem. In: XIV Semana de Integração de Enfermagem - Redes de Atenção a Saúde: contribuições do ensino,

16. ABREU, I. S. ; **BRAGUINI, W. L.** . A percepção de pais ou cuidadores e profissionais de saúde sobre o impacto do estigma na qualidade de vida de crianças e adolescentes com insuficiência renal em hemodiálise. In: XIV Semana de Enfermagem - Redes de Atenção à Saúde: Contribuições do Ensino, Serviço e Comunidade, 2014, Guarapuava. XIV Semana de Enfermagem - Redes de Atenção à Saúde: Contribuições do Ensino, Serviço e Comunidade, 2014.
17. Dalcomune, A. ; Galvão, A. F. A. ; **BRAGUINI, W. L.** . Avaliação bioquímico-toxicológica do extrato hidroalcoólico de frutos verdes e raiz de *Solanum viarum* Dunal em ratos wistar. In: 23º Encontro Anual de Iniciação Científica - UEL, 2014, Londrina. 23º Encontro Anual de Iniciação Científica - Universidade Estadual de Londrina, 2014.
18. Galvão, A. F. A. ; Dalcomune, A. ; **BRAGUINI, W. L.** . Efeito do tratamento com extrato aquoso de Zinziber officinale Roscoe sobre a atividade enzimática hepática de ratos wistar. In: 23º Encontro Anual de Iniciação Científica - UEL, 2014, Londrina. 23º Encontro Anual de Iniciação Científica - Universidade Estadual de Londrina, 2014.
19. OLIVEIRA, L. J. ; Dalcomune, A. ; BANHUK, F. W. ; HENSCHER, J. ; **BRAGUINI, W. L.** . EFEITOS DA HESPERIDINA E DO EXTRATO DE CAFÉ SOBRE O COLESTEROL TOTAL E TRIGLICERÍDEOS DE CAMUNDONGOS. In: III SIEPE - Semana de Integração Ensino, Pesquisa e Extensão, 2013, Guarapuava. III SIEPE - Semana de Integração Ensino, Pesquisa e Extensão. Guarapuava: UNICENTRO, 2013.
20. OLIVEIRA, L. J. ; Dalcomune, A. ; HENSCHER, J. ; BANHUK, F. W. ; **BRAGUINI, W. L.** . EFEITOS DA HESPERIDINA E DO EXTRATO DE CAFÉ SOBRE A ATIVIDADE DA □GLUTAMIL-TRANSPEPTIDASE DE CAMUNDONGOS. In: III SIEPE - Semana de Integração Ensino, Pesquisa e Extensão, 2013, Guarapuava. III SIEPE - Semana de Integração Ensino, Pesquisa e Extensão. Guarapuava: UNICENTRO, 2013.
21. HENSCHER, J. ; BANHUK, F. W. ; Dalcomune, A. ; OLIVEIRA, L. J. ; **BRAGUINI, W. L.** . AVALIAÇÃO FITOQUÍMICA DE FRUTOS VERDES DE *Solanum viarum* ATRAVÉS DE CROMATOGRAFIA EM CAMADA DELGADA. In: III SIEPE - Semana de Integração Ensino, Pesquisa e Extensão, 2013, Guarapuava. III SIEPE - Semana de Integração Ensino, Pesquisa e Extensão. Guarapuava: UNICENTRO, 2013.
22. ABREU, I. S. ; **BRAGUINI, W. L.** . A UTILIZAÇÃO DO GRUPO FOCAL COMO TÉCNICA DE COLETA DE DADOS EM PESQUISA QUALITATIVA EM SAÚDE: UMA REVISÃO DE LITERATURA. In: III SIEPE - Semana de Integração Ensino, Pesquisa e Extensão, 2013, Guarapuava. III SIEPE - Semana de Integração Ensino, Pesquisa e Extensão. Guarapuava, 2013.
23. Dalcomune, A. ; BANHUK, F. W. ; OLIVEIRA, L. J. ; HENSCHER, J. ; **BRAGUINI, W. L.** . AVALIAÇÃO DO EXTRATO HIDROALCOÓLICO DE FRUTAS VERDES DE *SOLANUM VIARUM* POR CROMATOGRAFIA EM CAMADA DELGADA E SOBRE ANIMAIS EM EXPERIMENTAÇÃO. In: 22º Encontro Anual de Iniciação Científica - 22º EAIC e 3º Encontro Anual de Iniciação Tecnológica e Inovação - 3º EAITI, realizados no período de 06 a 08 de Novembro de 2013, 2013, Foz do Iguaçu. 22º Encontro Anual de Iniciação Científica - 22º EAIC e 3º Encontro Anual de Iniciação Tecnológica e Inovação - 3º EAITI, 2013.
24. BANHUK, F. W. ; OLIVEIRA, L. J. ; Galvão, A. F. A. ; Dalcomune, A. ; HENSCHER, J. ; **BRAGUINI, W. L.** . AVALIAÇÃO DA HESPERIDINA E DO EXTRATO DE CAFÉ SOBRE A ATIVIDADE DA GAMA-GLUTAMIL-TRANSPEPTIDASE E O PESO DE CAMUNDONGOS TRATADOS. In: 22º Encontro Anual de Iniciação Científica - 22º EAIC e 3º Encontro Anual de Iniciação Tecnológica e Inovação - 3º EAITI, realizados no período de 06 a 08 de Novembro de 2013, 2013, Foz do Iguaçu. 22º Encontro Anual de Iniciação Científica - 22º EAIC e 3º Encontro Anual de Iniciação Tecnológica e Inovação - 3º EAITI, 2013.
25. Schmatz, A. A. ; IZIDORO, S. ; CEBULSKI, G. ; **BRAGUINI, W. L.** . Padronização da técnica de estimativa da biomassa fitoplancônica, feopigmentos e índice de estado trófico. In: IV Simpósio de Química Aplicada - SIMQUIA e V Jornada de Pós-graduação em Química, 2010, Guarapuava. IV Simpósio de Química Aplicada - SIMQUIA, 2010. v. 1.
26. **BRAGUINI, W. L.** ; ABREU, I. S. ; VIEIRA, C. O. ; PACHTMANN, M. . Estudo de variáveis laboratoriais para avaliação de anemia em pacientes renais crônicos em hemodiálise numa clínica de Guarapuava-PR. In: V Jornada Farmacêutica e VI Semana Acadêmica do curso de Farmácia da UNICENTRO, 2010, Guarapuava. V JORNADA FARMACÊUTICA, 2010.
27. SOLOMON, G. ; Schmatz, A. A. ; **BRAGUINI, W. L.** . Exposição itinerante: Experiência acadêmica em 2010. In: XIV Semana de Estudos em Ciências Biológicas e V Colóquio de Incentivo à Pesquisa em Ciências Biológicas ? 2010 Ano Internacional da Biodiversidade, 2010, Guarapuava. XIV Semana de Estudos em Ciências Biológicas, 2010.
28. Schmatz, A. A. ; **BRAGUINI, W. L.** . Biossegurança: Inspeção de segurança no campus CEDETEG-UNICENTRO-GUARAPUAVA-PR. In: XIV Semana de Estudos em Ciências Biológicas e V Colóquio de Incentivo à Pesquisa em Ciências Biológicas ? 2010 Ano Internacional da Biodiversidade, 2010, Guarapuava. XIV Semana de Estudos em Ciências Biológicas, 2010.
29. Schmatz, A. A. ; IZIDORO, S. ; **BRAGUINI, W. L.** . Índice de Estado Trófico de Carlson para avaliação da qualidade da água do parque do lago ? Guarapuava ? PR. In: XIV Semana de Estudos em Ciências Biológicas e V Colóquio de Incentivo à Pesquisa em Ciências Biológicas ? 2010 Ano Internacional da Biodiversidade, 2010, Guarapuava. XIV Semana de Estudos em Ciências Biológicas, 2010.
30. IZIDORO, S. ; Schmatz, A. A. ; **BRAGUINI, W. L.** . Cálculo do índice de estado trófico do rio Jordão através da quantificação de clorofila e feofitina. In: XIV Semana de Estudos em Ciências Biológicas e V Colóquio de Incentivo à Pesquisa em Ciências Biológicas ? 2010 Ano Internacional da Biodiversidade, 2010, Guarapuava. XIV Semana de Estudos em Ciências Biológicas, 2010.
31. **BRAGUINI, W. L.** . Deltametrina libera ferro da ferritina e induz lipoperoxidação de membrana mitocondrial. In: Semana de Integração Ensino, Pesquisa e Extensão, 2009, Guarapuava. Semana de Integração Ensino, Pesquisa e Extensão, 2009.
32. **BRAGUINI, W. L.** . Maconha: uma droga ilícita. In: 1º Encontro de Iniciação Científica e 1ª Mostra de Pós-Graduação - UNIGUAÇU, 2006, União da Vitória. 1º Encontro de Iniciação Científica e 1ª Mostra de Pós-Graduação, 2006. v. 1.

Resumos publicados em anais de congressos

1. HENSCHER, J. ; Dalcomune, A. ; Galvão, A. F. A. ; TORRES, Y. R. ; **BRAGUINI, W. L.** . Toxicidade do Extrato de Frutos Verdes de *Solanum viarum* Dunal em Ratos Wistar Machos. In: VIII Simpósio Ibero-Americano de Plantas Medicinais e III Simpósio Ibero-Americano de Investigação em Câncer, 2016, Itajaí. VIII Simpósio Ibero-Americano de Plantas Medicinais e III Simpósio Ibero-Americano de Investigação em Câncer. Itajaí: UNIVALI, 2016. v. 1.
2. CHEUCZUK, D. ; **BRAGUINI, W. L.** . Modelo Experimental com *Drosophila melanogaster* para Avaliar o Efeito de Extrato de Valeriana Associado à Melatonina. In: VIII Simpósio Ibero-Americano de Plantas Medicinais e III Simpósio Ibero-Americano

3. **BRAGUINI, W. L.**; ABREU, I. S. . Conhecimento de puérperas sobre a triagem neonatal. In: III Congresso Internacional de Especialidades Pediátricas, 2010, Curitiba. III Congresso Internacional de Especialidades Pediátricas - Criança 2010, 2010. v. 1.
4. PIRES, Tânia da Silva ; **BRAGUINI, W. L.** . Uso de Praguicidas em Propriedades Rurais de Laranjeiras do Sul: Aspectos Toxicológicos e Ambientais. In: XI Semana de Estudos em Ciências Biológicas, 2007, Guarapuava. XI Semana de Estudos em Ciências Biológicas. Guarapuava: Unicentro, 2007.
5. ALMEIDA, Janaína Marques de ; DALLA SANTA, H. S. ; DALLA SANTA, O. R. ; **BRAGUINI, W. L.** . Produção de Biomassa e Exopolissacarídeo por *Agaricus brasiliensis* (=A. blazei, A. subrufescens). In: XI Semana de Estudos em Ciências Biológicas, 2007, Guarapuava. XI Semana de Estudos em Ciências Biológicas. Guarapuava: Unicentro, 2007.
6. **BRAGUINI, W. L.**; CADENA, S. M. S. ; CARNIERI, E. G. S. ; ROCHA, M. E. M. ; OLIVEIRA, M. B. M. . Effects of Deltamethrin, a Pyrethroid Insecticide, on Membrane Fluidity and Implications for Toxicity Mechanisms.. In: XXXIII Reunião Anual da SBBq, 2004, Caxambú.. XXXIII Reunião Anual da SBBq - Resumo A2 (CD-Rom), 2004.
7. **BRAGUINI, W. L.**; VITAL, M. A. ; DALSENTER, P. R. ; ANDRATINI, R. ; CADENA, S. M. S. ; CARNIERI, E. G. S. ; ROCHA, M. E. M. ; OLIVEIRA, M. B. M. . Investigation of Chronic Toxicity of Deltamethrin on Male Rats.. In: XXXVI Congresso Brasileiro de Farmacologia e Terapêutica Experimental, 2004, Águas de Lindóia.. Anais do Congresso - Resumo 10.007, 2004. p. 319-319.
8. **BRAGUINI, W. L.**; CADENA, S. M. S. ; CARNIERI, E. G. S. ; ROCHA, M. E. M. ; OLIVEIRA, M. B. M. . Effect of Deltamethrin, a Type II Pyrethroid, on Mitochondrial Swelling and DMPC Liposomes.. In: XXXII Reunião Anual da Sociedade Brasileira de Bioquímica e Biologia Molecular, 2003, Caxambú.. XXXII Reunião Anual da SBBq - Resumo A-26, 2003. p. 5-5.
9. **BRAGUINI, W. L.**; REBECA, R. ; CADENA, S. M. S. ; CARNIERI, E. G. S. ; ROCHA, M. E. M. ; OLIVEIRA, M. B. M. . Effects of deltamethrin on energy metabolism and model membranes. In: XIII Congresso Brasileiro de Toxicologia, 2003, Londrina.. Revista Brasileira de Toxicologia (Brazilian Journal of Toxicology). São Paulo: SBT - RBT, 2003. v. 16. p. 186-186.
10. **BRAGUINI, W. L.**; CADENA, S. M. S. ; CARNIERI, E. G. S. ; ROCHA, M. E. M. ; OLIVEIRA, M. B. M. . Effect of Glyphosate on DMPC liposomes, oxygen consumption and mitochondrial swelling.. In: XVIII Reunião Anual da Federação de Sociedades de Biologia Experimental, 2003, Curitiba.. Anais da Reunião - Resumo 20.006 (CD-Rom), 2003.
11. **BRAGUINI, W. L.**; CARNIERI, E. G. S. ; ROCHA, M. E. M. ; OLIVEIRA, M. B. M. . Effects of Deltamethrin, Type II Pyrethroid, on Mitochondrial Activity.. In: XXXI Reunião Anual Da Sociedade Brasileira de Bioquímica e Biologia Molecular, 2002, Caxambú.. XXXI Reunião Anual da SBBq - Resumo A-32, 2002. p. 6-6.
12. **BRAGUINI, W. L.**; GOMES, M. B. ; OLIVEIRA, B. H. ; ROCHA, M. E. M. ; OLIVEIRA, M. B. M. . Membrane Effects of Isosteviol Lactone on Mitochondrial Swelling and Cyclic Voltammetry.. In: XXX Reunião Anual da Sociedade Brasileira de Bioquímica e Biologia Molecular, 2001, Caxambú.. XXX Reunião Anual da SBBq - Resumo A-20, 2001. p. 4-4.
13. **BRAGUINI, W. L.**; NOLETO, G. R. ; OLIVEIRA, B. H. ; ROCHA, M. E. M. ; OLIVEIRA, M. B. M. . In vitro Effects of Isosteviol and Isosteviol Lactone on Peritoneal Macrophages.. In: XXX Reunião Anual da Sociedade Brasileira de Bioquímica e Biologia Molecular, 2001, Caxambú.. XXX Reunião Anual da SBBq - Resumo T-62, 2001. p. 217-217.
14. **BRAGUINI, W. L.**; OLIVEIRA, B. H. ; ROCHA, M. E. M. ; OLIVEIRA, M. B. M. . Effects of Isosteviol Lactone on the Mitochondrial Energy Metabolism.. In: XXIX Reunião Anual da Sociedade Brasileira de Bioquímica e Biologia Molecular, 2000, Caxambú.. XXIX Reunião Anual da SBBq - Resumo A-21, 2000. p. 4-4.
15. **BRAGUINI, W. L.**; ISHIIWAMOTO, E. L. ; ABRAHIM, D. . Efeitos da Cafeína sobre a Germinação e a Atividade Respiratória de Mitocôndrias de Soja e Milho.. In: CNPq - VII Encontro Anual de Iniciação Científica, 1998, Maringá.. Anais do Encontro Anual de Iniciação Científica, 1998 / Oral Communication. Maringá: Imprensa Universitária - UEM, 1998. p. 245-245.

Apresentações de Trabalho

1. **BRAGUINI, W. L.** Biossegurança em laboratórios de ensino e pesquisa. 2019. (Apresentação de Trabalho/Conferência ou palestra).
2. **BRAGUINI, W. L.** Biossegurança em laboratórios de ensino e pesquisa. 2013. (Apresentação de Trabalho/Conferência ou palestra).
3. ABREU, I. S. ; **BRAGUINI, W. L.** . O conhecimento de puérperas sobre o Teste do Pezinho em uma maternidade no interior do Paraná. 2010. (Apresentação de Trabalho/Outra).
4. VIEIRA, C. O. ; PACHTMANN, M. ; ABREU, I. S. ; **BRAGUINI, W. L.** . Estudo de variáveis laboratoriais para avaliação da anemia em pacientes renais crônicos em hemodiálise numa clínica de Guarapuava - PR. 2010. (Apresentação de Trabalho/Simpósio).
5. ALMEIDA, Janaína Marques de ; DALLA SANTA, H. S. ; DALLA SANTA, O. R. ; **BRAGUINI, W. L.** . Produção de Biomassa e Exopolissacarídeo por *Agaricus brasiliensis* (=A. blazei, A. subrefescens). 2007. (Apresentação de Trabalho/Comunicação).
6. PIRES, Tânia da Silva ; **BRAGUINI, W. L.** . Uso de Praguicidas em Propriedades Rurais de Laranjeiras do Sul.. 2007. (Apresentação de Trabalho/Comunicação).
7. **BRAGUINI, W. L.**.. Contaminação Ambiental com Ovos Potencialmente Infectantes de *Ancylostoma* spp (Dubini, 1843) Crepin, 1845 em Praças Públicas da Cidade de União da Vitória - PR, Brasil.. 2007. (Apresentação de Trabalho/Outra).
8. **BRAGUINI, W. L.**.. Maconha: uma droga ilícita. 2006. (Apresentação de Trabalho/Outra).

Outras produções bibliográficas

1. ROSA, S. P. ; **BRAGUINI, W. L.** . Drogas e Ambiente Escolar: Desafios da Educação. Curitiba: Paraná. Secretaria de Estado da Educação. Superintendência da Educação. Programa de Desenvolvimento, 2016 (Artigo publicado na revista Os Desafios da escola pública paranaense na perspectiva do professor PDE).
2. FRANCESCONI, M. ; **BRAGUINI, W. L.** . METODOLOGIAS QUE FAVORECEM O LETRAMENTO NA LÍNGUA DE SINAIS EM BOTÂNICA. Curitiba: Paraná. Secretaria de Estado da Educação. Superintendência da Educação. Programa de Desenvolvimento, 2016 (Artigo publicado na revista O professor PDE e os desafios da escola pública paranaense).
3. ZAMPIER, L. ; **BRAGUINI, W. L.** . SIMULADOR EDUCACIONAL COMO FERRAMENTA DE APOIO NAS AULAS DE CIÊNCIAS. Curitiba: Paraná. Secretaria de Estado da Educação. Superintendência da Educação. Programa de Desenvolvimento, 2016

(Artigo publicado na revista Os Desafios da escola pública paranaense na perspectiva do professor PDE).

4. GRASSI, E. P. ; **BRAGUINI, W. L.** . O Ensino de Ciências através da Experimentação: Aprendizagem por Investigação, Análise e Interpretação de Resultados. Curitiba: Paraná. Secretaria de Estado da Educação. Superintendência da Educação. Programa de Desenvolvimento, 2016 (Artigo publicado na revista Os Desafios da escola pública paranaense na perspectiva do professor PDE).
5. CORREA, N. T. ; **BRAGUINI, W. L.** . O Ensino de Ciências por meio de Atividades Experimentais: A Realidade do Ensino na Escola. Curitiba: Paraná. Secretaria de Estado da Educação. Superintendência da Educação. Programa de Desenvolvimento, 2016 (Artigo publicado na revista O professor PDE e os desafios da escola pública paranaense).
6. DEMCZUK, L. G. ; **BRAGUINI, W. L.** . Desafios cognitivos das atividades experimentais a partir de concepções espontâneas dos alunos. Curitiba: Paraná. Secretaria de Estado da Educação. Superintendência da Educação. Programa de Desenvolvimento, 2012 (Artigo publicado na revista O professor PDE e os desafios da escola pública paranaense).
7. KOZERSKI1, G. A. ; **BRAGUINI, W. L.** . Estudo dos insetos: Importância sócioeconômica e cultural, meio ambiente e ciência. Curitiba: Paraná. Secretaria de Estado da Educação. Superintendência da Educação. Programa de Desenvolvimento, 2012 (Artigo publicado na revista O professor PDE e os desafios da escola pública paranaense).

Produção técnica

Trabalhos técnicos

1. **BRAGUINI, W. L.**; LEAL, L. F. . Projeto Pedagógico do Curso de Biomedicina das Faculdades Campo Real. 2008.

Demais tipos de produção técnica

1. **BRAGUINI, W. L.** Bioética em Pesquisa. 2019. (Palestra).
2. **BRAGUINI, W. L.** Desordens Metabólicas e sua influência na saúde. 2011. (Curso de curta duração ministrado/Especialização).
3. **BRAGUINI, W. L.** Desordens Metabólicas e sua influência na saúde. 2010. (Curso de curta duração ministrado/Especialização).
4. **BRAGUINI, W. L.**; Freiburger ; Poczunec . Manual de Aulas Práticas de Biofísica. 2009. (Desenvolvimento de material didático ou instrucional - Manual de Aulas Práticas).
5. **BRAGUINI, W. L.**; Poczunec ; Freiburger . Manual de Aulas Práticas de Bioquímica. 2009. (Desenvolvimento de material didático ou instrucional - Manual de Aulas Práticas).
6. **BRAGUINI, W. L.** Dependência Química. 2008. (Curso de curta duração ministrado/Especialização).
7. **BRAGUINI, W. L.** Abordagem Bioquímica de Acidentes por Animais Peçonhentos e Venenosos. 2007. (Curso de curta duração ministrado/Outra).
8. **BRAGUINI, W. L.** Bioquímica do Exercício. 2007. (Curso de curta duração ministrado/Especialização).
9. **BRAGUINI, W. L.** Uma Abordagem Bioquímica de Venenos Animais. 2007. (Curso de curta duração ministrado/Outra).
10. **BRAGUINI, W. L.** Toxicologia dos Venenos. 2006. (Curso de curta duração ministrado/Outra).

Bancas

Participação em bancas de trabalhos de conclusão

Mestrado

1. ISHIIWAMOTO, E. L.; **BRAGUINI, W. L.**; INOUE, T. T.. Participação em banca de Ana Luiza Santos Wagner. Atividade biológica de extratos de palhadas de Crambe e Crotalaria em plantas daninhas. 2017. Dissertação (Mestrado em Ciências Biológicas (Biologia Celular)) - Universidade Estadual de Maringá.
2. CADENA, S. M. S.; ROCHA, M. E. M.; GOMES, M. A. B.; **BRAGUINI, W. L.** Participação em banca de Amanda Rocio de Andrade. Relação estrutura-atividade de compostos mesoionicos sobre a bioenergética mitocondrial. 2007. Dissertação (Mestrado em Ciências (Bioquímica)) - Universidade Federal do Paraná.

Monografias de cursos de aperfeiçoamento/especialização

1. **BRAGUINI, W. L.**; GHEDINI, P. C.; TRINCAUS, M. R.. Participação em banca de Clarilene Clara dos Santos. Avaliação do acompanhamento a pacientes hipertensos em uma Unidade Básica de Saúde do Município de São José dos Pinhais - Pr. 2012. Monografia (Aperfeiçoamento/Especialização em Saúde Pública com Ênfase em Doenças Infecciosas e) - Universidade Estadual do Centro-Oeste.
2. **BRAGUINI, W. L.**; ABREU, I. S.; PILGER, C.. Participação em banca de Lucimara de Fátima Stroparo Pepe. Ocorrência de Anemia em Pacientes Portadores de Doença Renal Crônica, Diagnóstico, Tratamento e Avanços Tecnológicos: Uma Revisão Bibliográfica. 2011. Monografia (Aperfeiçoamento/Especialização em Farmacologia Básica e Aplicada) - Universidade Estadual do Centro-Oeste.
3. **BRAGUINI, W. L.**; REBECA, R.; DONATTI, L.. Participação em banca de Sabrina Horst. Avaliação da sensibilidade aos feromônios do suor humano através de um teste single-blind. 2004. Monografia (Aperfeiçoamento/Especialização em Ciências Biológicas) - Universidade Estadual do Centro-Oeste.

Trabalhos de conclusão de curso de graduação

1. **BRAGUINI, W. L.**; ROMAO, A.; ALMEIDA, D. J.. Participação em banca de Raquel de Jesus Selestrino. Avaliação da Toxicidade do Bisfenol A em *Dugesia tigrina* e *Artemia salina*, 2022. Trabalho de Conclusão de Curso (Graduação em Ciências Biológicas) - Universidade Estadual do Centro-Oeste.
2. ROMAO, A.; **BRAGUINI, W. L.**; BETTEL, S. M.. Participação em banca de Santiago Alexander Andino. Síndrome de Li Fraumeni (LFS): Mutação Fundadora R337H e a Incidência de Câncer no Sul do Brasil, 2022. Trabalho de Conclusão de Curso (Graduação em Ciências Biológicas) - Universidade Estadual do Centro-Oeste.
3. **BRAGUINI, W. L.**; AFONSO, A. L. S.; REBECA, R.. Participação em banca de Gabriela de Cássia Javorski. Análise fitoquímica e avaliação de toxicidade do extrato de folhas de *Terminalia cattapa* Linn. e de frutos de *Schinus terebinthifolius* Raddi em modelos animais alternativos., 2019. Trabalho de Conclusão de Curso (Graduação em Ciências Biológicas) - Universidade Estadual do Centro-Oeste.
4. REBECA, R.; **BRAGUINI, W. L.**; ROSA, E. A.. Participação em banca de Henrique Arion Giongo. O uso de tecnologias no ensino de Bioquímica: Um software como ferramenta para o ensino do tema metabolismo, 2017. Trabalho de Conclusão de Curso (Graduação em Ciências Biológicas) - Universidade Estadual do Centro-Oeste.
5. **BRAGUINI, W. L.**; MIRANDA, J. M. D.; GHISI, N.. Participação em banca de Paulo Sérgio Pulga. Acidentes por animais peçonhentos: ocorrências e abordagem pelo corpo de bombeiros do município de Guarapuava-Pr, 2013. Trabalho de Conclusão de Curso (Graduação em Ciências Biológicas) - Universidade Estadual do Centro-Oeste.
6. **BRAGUINI, W. L.**. Participação em banca de Juliane Maciel Henschel. Avaliação Bioquímico-Toxicológica do extrato hidroalcoólico de Frutos Verdes de *Solanum viarum* em ratos wistar, 2013. Trabalho de Conclusão de Curso (Graduação em Ciências Biológicas) - Universidade Estadual do Centro-Oeste.
7. **BRAGUINI, W. L.**; Knob, A.. Participação em banca de Lucas Agostinhak. Cinética de crescimento do fungo *Arthrotrichum conoides* em diferentes meios de cultura, 2013. Trabalho de Conclusão de Curso (Graduação em Ciências Biológicas) - Universidade Estadual do Centro-Oeste.
8. ROSA, J.; REBECA, R.; **BRAGUINI, W. L.**. Participação em banca de Juliana da Rosa. Avaliação de Macrófagos e parâmetros de caquexia em ratos wistar portadores de tumor de Walker 256 alimentados com dietas suplementadas com fermentação de *Agaricus brasiliensis* em grãos de trigo, 2012. Trabalho de Conclusão de Curso (Graduação em Ciências Biológicas) - Universidade Estadual do Centro-Oeste.
9. Schmatz, A. A.; Knob, A.; **BRAGUINI, W. L.**. Participação em banca de Alison Andrei Schmatz. Seleção de fungos filamentosos produtores de invertases: otimização da produção, 2012. Trabalho de Conclusão de Curso (Graduação em Ciências Biológicas) - Universidade Estadual do Centro-Oeste.
10. **BRAGUINI, W. L.**; OLIVEIRA, D. S.; REBECA, R.. Participação em banca de Kelly Cristina de Brioto Oliveira. Avaliação do efeito da ingestão do micélio de *Agaricus brasiliensis* produzido por cultivo no estado sólido sobre o perfil lipídico sanguíneo de hamsters, 2010. Trabalho de Conclusão de Curso (Graduação em Ciências Biológicas) - Universidade Estadual do Centro-Oeste.
11. MUSCIO, C.; Gonçalves-Santos, A. P.; **BRAGUINI, W. L.**; SANTOS, A. F.. Participação em banca de Carla Muscio. Levantamento florístico de Bromeliaceae e Orchidaceae ocorrente no Parque Municipal São Francisco da Esperança, Guarapuava, Paraná, Brasil., 2009. Trabalho de Conclusão de Curso (Graduação em Ciências Biológicas) - Universidade Estadual do Centro-Oeste.
12. LIMA, I. S. C.; Gonçalves-Santos, A. P.; **BRAGUINI, W. L.**. Participação em banca de Israel Schneider. Frugivoria e dispersão de sementes de Angiospermas por aves no Campus CEDETEG - UNICENTRO - Guarapuava - Pr., 2009. Trabalho de Conclusão de Curso (Graduação em Ciências Biológicas) - Universidade Estadual do Centro-Oeste.
13. Wesseling, M. C.; Silva, P.; **BRAGUINI, W. L.**; Gonçalves-Santos, A. P.. Participação em banca de Mauro Carlos Wesseling. Análise da aplicação e discussão dos impactos da nanotecnologia na sociedade, 2009. Trabalho de Conclusão de Curso (Graduação em Ciências Biológicas) - Universidade Estadual do Centro-Oeste.
14. Ruiz, E.C.Z.; Gonçalves-Santos, A. P.; **BRAGUINI, W. L.**; SANTOS, A. F.. Participação em banca de Emílio Carlos Zilli Ruiz. Levantamento de Pteridoflora do Parque Municipal São Francisco da Esperança, Guarapuava - Pr., 2009. Trabalho de Conclusão de Curso (Graduação em Ciências Biológicas) - Universidade Estadual do Centro-Oeste.
15. Sant'Anna, L.C.; **BRAGUINI, W. L.**; Vieira, M.J.; Basso, D.F.. Participação em banca de Vanessa Csala Smykaluk. Avaliação da Composição Centesimal e Aceitabilidade de Hamburguer de Atum Rico em Omega-3 e Fibras de Aveia, 2007. Trabalho de Conclusão de Curso (Graduação em Nutrição) - Centro Universitário Vale do Iguaçu.
16. WEINFURTHER-LIMA, Ana Paula; **BRAGUINI, W. L.**; MUNDO, Silvia Raquel; DELLA LATTA, Maria Terizinha. Participação em banca de Daiana Vogel. Investigação da Incidência e Mortalidade por Câncer de Mama na Cidade de União da Vitória, 2007. Trabalho de Conclusão de Curso (Graduação em Farmácia) - Centro Universitário Vale do Iguaçu.
17. MUNDO, Silvia Raquel; **BRAGUINI, W. L.**; DELLA LATTA, Maria Terizinha; MAIA, Marta Borges. Participação em banca de Kléber Gemelli Ribeiro. Realização de Exames para Diagnóstico para Anemia Ferropriva em Crianças de uma creche da Cidade de União da Vitória, 2007. Trabalho de Conclusão de Curso (Graduação em Farmácia) - Centro Universitário Vale do Iguaçu.
18. JANOWSKI, Paula Josiane; **BRAGUINI, W. L.**; SLIWINSKI, Sívio; SILVA, Jaime Ayres. Participação em banca de Elais Polak de Oliveira. Análises Microbiológicas de Formulações, 2007. Trabalho de Conclusão de Curso (Graduação em Farmácia) - Centro Universitário Vale do Iguaçu.
19. NOSCHANG, Juliana; **BRAGUINI, W. L.**; JANOWSKI, Paula Josiane; SAMISTRARO, Tatiany Regina. Participação em banca de Heverson Ildemar Lech. Projeto de Atenção Farmacêutica, 2007. Trabalho de Conclusão de Curso (Graduação em Farmácia) - Centro Universitário Vale do Iguaçu.
20. WEINFURTHER-LIMA, Ana Paula; **BRAGUINI, W. L.**; DELLA LATTA, Maria Terizinha; SILVA, Jaime Ayres. Participação em banca de Marcela de Fátima Nehls. Verificação da presença de Microorganismos em Material Cervical de Mulheres Sexualmente Ativas, 2007. Trabalho de Conclusão de Curso (Graduação em Farmácia) - Centro Universitário Vale do Iguaçu.
21. MUNDO, Silvia Raquel; **BRAGUINI, W. L.**; BORTOLINI, Patrícia Cambrussi; Silva, A.. Participação em banca de Melry Rossi Schewinski. Registro de Medicamentos Fitoterápicos, 2007. Trabalho de Conclusão de Curso (Graduação em Farmácia) - Centro Universitário Vale do Iguaçu.
22. MORETTI, D. C. T.; **BRAGUINI, W. L.**; Vieira, M.J.; MUNDO, Silvia Raquel. Participação em banca de Ricardo Ribeiro Ribas. Acompanhamento de Pacientes Asmáticos em Palmas, 2007. Trabalho de Conclusão de Curso (Graduação em Farmácia) - Centro Universitário Vale do Iguaçu.

23. NOSCHANG, Juliana; **BRAGUINI, W. L.**; WEINFURTH-LIMA, Ana Paula. Participação em banca de Silmara Brietzig Hennrich. Pré-projeto uso de Opióides na Oncologia. 2007. Trabalho de Conclusão de Curso (Graduação em Farmácia) - Centro Universitário Vale do Iguaçu.
24. MUNDO, Sílvia Raquel; **BRAGUINI, W. L.**; MORETTI, D. C. T.; SCHWARTZ, M. G.. Participação em banca de Michele Caroline Perizzolo. Desenvolvimento de Pré Investigação da aceitabilidade de uma Formulação Cosmética Hidratante destinada ao Público Idoso. 2007. Trabalho de Conclusão de Curso (Graduação em Farmácia) - Centro Universitário Vale do Iguaçu.

Participação em bancas de comissões julgadoras

Concurso público

1. **W. L., BRAGUINI**; WILLIAM, D.; SILVERIO, A.. Membro de banca de teste seletivo para professor colaborador. 2019. Universidade Estadual do Centro-Oeste.
2. **BRAGUINI, W. L.**; TOMOTAKE, M. E. M.; MOURA, T.. Membro de banca de teste seletivo para professor colaborador. 2017. Universidade Estadual do Centro-Oeste.
3. **BRAGUINI, W. L.**; SILVA, D. W.; SILVA, P. R.. Presidente de Banca de Teste Seletivo para Professores Colaboradores. 2015. Universidade Estadual do Centro-Oeste.
4. REBECA, R.; **BRAGUINI, W. L.**; NEVES, G. P.. Membro de Banca Examinadora do Teste Seletivo para Professores Colaboradores. 2014. Universidade Estadual do Centro-Oeste.
5. **BRAGUINI, W. L.**; SILVA, P. C. G.; BOLDRINI, K.. Presidente de Banca de Teste Seletivo para Professor Colaborador. 2012. Universidade Estadual do Centro-Oeste.
6. **BRAGUINI, W. L.**; BOLDRINI, K. R.; MEYER, J. L. S.. Presidente de Banca de Teste Seletivo para Professores Colaboradores. 2012. Universidade Estadual do Centro-Oeste.
7. **BRAGUINI, W. L.**; **BRAGUINI, W. L.**; Romano, M. A.; Quinaia, S. P.. Membro de Banca Examinadora do Teste Seletivo para Professores Colaboradores. 2010.
8. **BRAGUINI, W. L.**. Presidente de Banca de Teste Seletivo para Professor Colaborador. 2008. Universidade Estadual do Centro-Oeste.

Outras participações

1. **BRAGUINI, W. L.**; SILVA, P. C. G.; Knob, A.. Membro de Banca de Ascensão de Nível para Professor Associado C. 2020. Universidade Estadual do Centro-Oeste.
2. **BRAGUINI, W. L.**. Parecerista de trabalho intitulado ?DESCENTRALIZAÇÃO DO LICENCIAMENTO AMBIENTAL DE BASE LOCAL. A EXPERIÊNCIA DE GUARAPUAVA, PR.? inscrito no XXIX EAIC. 2020. Universidade Estadual do Centro-Oeste.
3. **BRAGUINI, W. L.**. Parecerista de trabalho intitulado ??ASSOCIAÇÃO ENTRE ÍNDICE INFLAMATÓRIO ALIMENTAR E SARCOPENIA EM PACIENTES COM DOENÇA DE ALZHEIMER? inscrito no XXIX EAIC ? Encontro Anual de Iniciação Científica. 2020. Universidade Estadual do Centro-Oeste.
4. REBECA, R.; **BRAGUINI, W. L.**; BELLINI, L. M.. Membro de Banca de Avaliação de Desempenho Docente para Professor Associado. 2019.
5. SILVA, P. C. G.; **BRAGUINI, W. L.**; Crisóstimo, A. L.. Membro de Banca de Avaliação de Desempenho Docente para Elevação de Nível. 2019. Universidade Estadual do Centro-Oeste.
6. **BRAGUINI, W. L.**. Membro de Banca Validadora das Produções Didático-Pedagógicas do Programa de Desenvolvimento Educacional - PDE. 2019. Universidade Estadual do Centro-Oeste.
7. **BRAGUINI, W. L.**. PROPESP - Membro da Comissão Avaliadora de Trabalhos inscritos na XXVII EAIC. 2018. Universidade Estadual do Centro-Oeste.
8. **BRAGUINI, W. L.**. Parecerista de trabalho intitulado AVALIAÇÃO DA MICROSPOROGENESE DE ACESSO APIRÊNICO DE EUGENIA UNIFLORA L. no XXVII Encontro Anual de Iniciação Científica ? EAIC. 2018. Universidade Estadual do Centro-Oeste.
9. **BRAGUINI, W. L.**. Parecerista do trabalho intitulado PADRONIZAÇÃO DE UM PROTOCOLO DE APRENDIZAGEM RÁPIDA NA TAREFA DO LABIRINTO AQUÁTICO DE MORRIS no XVI EAIC Encontro Anual de Iniciação Científica. 2018. Universidade Estadual do Centro-Oeste.
10. **W. L., BRAGUINI**. PROPESP - Debatedor dos trabalhos inscritos no XXVII Encontro Anual de Iniciação Científica ? EAIC de 2018. 2018. Universidade Estadual do Centro-Oeste.
11. **BRAGUINI, W. L.**; Crisóstimo, A. L.; SILVA, P. C. G.. Membro de Banca de Avaliação Docente para Elevação de Nível. 2017. Universidade Estadual do Centro-Oeste.
12. **BRAGUINI, W. L.**. PROPESP - Avaliador do 26º Encontro Anual de Iniciação Científica. 2017. Universidade Estadual do Centro-Oeste.
13. **BRAGUINI, W. L.**. PROPESP - Debatedor do 26º Encontro Anual de Iniciação Científica. 2017. Universidade Estadual do Centro-Oeste.
14. **BRAGUINI, W. L.**. Parecerista de trabalho intitulado ?PADRONIZAÇÃO DE UM PROTOCOLO DE APRENDIZAGEM RÁPIDA NA TAREFA DO LABIRINTO AQUÁTICO DE MORRIS" inscrito no XVI EAIC - V SIEPE. 2017. Universidade Estadual do Centro-Oeste.
15. **BRAGUINI, W. L.**. Debatedor do 25º Encontro Anual de Iniciação Científica. 2016. Universidade Estadual do Centro-Oeste.
16. **BRAGUINI, W. L.**. Avaliador do 25º Encontro Anual de Iniciação Científica. 2016. Universidade Estadual do Centro-Oeste.
17. **BRAGUINI, W. L.**; **BRAGUINI, W. L.**; Crisóstimo, A. L.; Silva, A. M. K.. Banca de Avaliação de Desempenho Docente para Elevação de Nível. 2010.
18. METRI, R.; **BRAGUINI, W. L.**; **BRAGUINI, W. L.**; SANTOS, A. F.. Banca de Avaliação de Desempenho Docente para Elevação de Nível. 2010.
- 19.

20. **BRAGUINI, W. L.; BRAGUINI, W. L.** Presidente na Banca de Avaliação de Desempenho Docente para Ascensão de Nível. 2008.
21. **BRAGUINI, W. L.; TOMOTAKE, M. E. M.; FURSTENBERGER, C. B.** Membro de Banca de Avaliação de Desempenho Docente para Ascensão de Nível. 2007.
22. **BRAGUINI, W. L.; FURSTENBERGER, C. B.; TOMOTAKE, M. E. M.** Presidente de Banca de Avaliação de Desempenho Docente com vistas à Ascensão de Nível. 2007.

Eventos

Participação em eventos, congressos, exposições e feiras

1. 29º Encontro Anual de Iniciação Científica e 9º Encontro Anual de Iniciação Científica Júnior. Efeitos do extrato etanólico dos frutos de *Solanum viarum* sobre o metabolismo energético de mitocôndrias isoladas. 2020. (Encontro).
2. ESCI Virtual Meeting 2020 / Covid19 Edition. 2020. (Simpósio).
3. Liver Models and Lipid Metabolism: From Monolayer to Microtissue. 2020. (Seminário).
4. Role of Pharmacists for Best Therapeutic Outcomes. 2020. (Seminário).
5. XXIX Encontro Anual de Iniciação Científica - EAIC. 2020. (Encontro).
6. XXVII Encontro Anual de Iniciação Científica - EAIC. 2018. (Encontro).
7. XI Simpósio Brasileiro de Farmacognosia e do XVI Simpósio Latino-americano de Farmacobotânica. 2017. (Simpósio).
8. VIII Simpósio Ibero-Americano de Plantas Medicinais e III Simpósio Ibero-Americano de Investigação em Câncer. TOXICIDADE DO EXTRATO DE FRUTOS VERDES DE *Solanum viarum* DUNAL EM RATOS Wistar Machos. 2016. (Simpósio).
9. VIII Simpósio Ibero-Americano de Plantas Medicinais e III Simpósio Ibero-Americano de Investigação em Câncer. MODELO EXPERIMENTAL COM *Drosophila melanogaster* PARA AVALIAR O EFEITO DE EXTRATO DE VALERIANA ASSOCIADO À MELATONINA. 2016. (Simpósio).
10. Simpósio Comemorativo dos 50 anos do Programa de Pós-graduação em Ciências (Bioquímica) da UFPR. 2015. (Simpósio).
11. II Congresso do Setor de Ciências Agrárias e Ambientais. O Dilema Ético no Uso de Animais em Pesquisa Experimental. 2014. (Congresso).
12. II Fórum Regional de Ética e Pesquisa envolvendo seres humanos. 2014. (Simpósio).
13. XIV Semana de Enfermagem - Redes de Atenção à Saúde: Contribuições do Ensino, Serviço e Comunidade. 2014. (Outra).
14. Crescer com diabetes no século XXI - II Encontro de diabetes da unidade de endocrinologia pediátrica do depto de pediatria da UFPR. 2013. (Encontro).
15. III SIEPE - Semana de Integração Ensino, Pesquisa e Extensão. A UTILIZAÇÃO DO GRUPO FOCAL COMO TÉCNICA DE COLETA DE DADOS EM PESQUISA QUALITATIVA EM SAÚDE: UMA REVISÃO DE LITERATURA. 2013. (Simpósio).
16. III SIEPE - Semana de Integração Ensino, Pesquisa e Extensão. Biossegurança em laboratórios de pesquisa. 2013. (Outra).
17. I International Symposium on Personalized Medicine. 2013. (Simpósio).
18. Capacitação para Programas Internacionais de Pesquisa. Doreen C. Harper, PhD, RN, FAAN, Diretora e Professora. University of Alabama. 2011. (Simpósio).
19. Challenges to Nursing Human Resources in the North American Region: implications for South America. 2011. (Seminário).
20. Clinical translational research award UAB and nursing's role. 2011. (Seminário).
21. Desafios para o planejamento de recursos humanos em enfermagem na América do Norte ? implicações para a América do Sul. Rita M. Carty, PhD, RN, FAAN ? Visiting Professor ? University of Alabama. 2011. (Simpósio).
22. VI Seminário de Saúde Ambiental: Gestão de Resíduos de Serviços de Saúde e I Seminário da Secretaria Municipal da Saúde: PGRSS. 2011. (Seminário).
23. III Congresso Internacional de Especialidades Pediátricas. Conhecimento de puérperas sobre a triagem neonatal. 2010. (Congresso).
24. IV Simpósio de Química Aplicada - SIMQUITA e V Jornada de Pós-graduação em Química. Padronização da técnica de estimativa da biomassa fitoplanctônica, feopigmentos e índice de estado trófico. 2010. (Simpósio).
25. VIII Semana de Estudos de Física e II Encontro Paranaense de Estudantes de Física. 2010. (Encontro).
26. V Jornada Farmacêutica / VI Semana acadêmica do curso de Farmácia da UNICENTRO. ESTUDO DE VARIÁVEIS LABORATORIAIS PARA AVALIAÇÃO DE ANEMIA EM PACIENTES RENAIIS CRÔNICOS EM HEMODIÁLISE NUMA CLÍNICA DE GUARAPUAVA ? PR. 2010. (Simpósio).
27. XIV Semana de Estudos em Ciências Biológicas e V Colóquio de Incentivo à Pesquisa em Ciências Biológicas ? 2010 Ano Internacional da Biodiversidade. EXPOSIÇÃO ITINERANTE: EXPERIÊNCIA ACADÊMICA EM 2010. 2010. (Outra).
28. X Semana de Integração de enfermagem, VI Seminário de Pesquisa, IV Seminário de Extensão, I Mostra de Cinema e Enfermagem. O conhecimento de puérperas sobre o Teste do Pezinho em uma maternidade no interior do Paraná. 2010. (Encontro).
29. 2o Simposio de Imunogenética. 2009. (Simpósio).
30. Semana de Integração Ensino, Pesquisa e Extensão. Deltametrina libera ferro da ferritina e induz lipoperoxidação de membranas. 2009. (Encontro).
31. 2º Encontro de Ciência e Tecnologia do Paraná. 2008. (Encontro).
32. III Colóquio de Incentivo à Pesquisa em Ciências Biológicas e XII Semana de Estudos em Ciências Biológicas - Pluralidade Biológica: as várias faces do estudo da vida. Pluralidade Biológica: As várias faces do estudo da vida.. 2008. (Seminário).
33. 2º Encontro de Iniciação Científica e 2ª Mostra de Pós-Graduação. Contaminação Ambiental com Ovos Potencialmente Infectantes de *Ancylostoma spp* (Dubini, 1843) Creplin, 1845, em Praças Públicas da Cidade de União da Vitória - Pr - Brasil.. 2007. (Encontro).
- 34.

35. 1º Encontro de Iniciação Científica e 1ª Mostra de Pós-Graduação - Uniguaçu. Uso do Etanol - Aspectos Toxicológicos. 2006. (Encontro).
36. X Semana de Estudos do Curso de Ciências Biológicas e I Colóquio de Incentivo à Pesquisa em Ciências Biológicas no Século XXI. 2006. (Encontro).
37. XXXIII Reunião Anual da Sociedade Brasileira de Bioquímica e Biologia Molecular. XXXIII Congresso da Sociedade Brasileira de Bioquímica e Biologia Molecular. 2004. (Congresso).
38. XXXVI congresso Brasileiro de Farmacologia e Terapêutica Experimental. XXXVI Congresso Brasileiro de Farmacologia e Terapêutica Experimental. 2004. (Congresso).
39. XXXVI Congresso Brasileiro de Farmacologia e Terapêutica Experimental. Curso: Substâncias bioativas em organismos marinhos. 2004. (Outra).
40. XIII Congresso Brasileiro de Toxicologia. XIII Congresso Brasileiro de Toxicologia - Simpósio Brasileiro de Emergências em Toxicologia Clínica e Simpósio Brasileiro de Agrotóxicos. 2003. (Congresso).
41. XIII Congresso Brasileiro de Toxicologia. Curso: Introdução em Avaliação e Gerenciamento de Risco Sócioambiental. 2003. (Outra).
42. XVIII Reunião Anual da Federação de Sociedades de Biologia Experimental / XIX Congresso Brasileiro de Investigação Clínica / XXVII Congresso Brasileiro de Neurociências e Comportamento. XVIII Reunião Anual da Federação de Sociedades de Biologia Experimental. 2003. (Congresso).
43. XXXII Reunião Anual da Sociedade Brasileira de Bioquímica e Biologia Molecular. XXXII Reunião Anual da Sociedade Brasileira de Bioquímica e Biologia Molecular. 2003. (Congresso).
44. Curso de Língua Italiana. Curso de Língua Italiana - Nível 3º Livello. 2002. (Outra).
45. XXXI Reunião Anual. XXXI Reunião Anual da Sociedade Brasileira de Bioquímica e Biologia Molecular. 2002. (Congresso).
46. XXX Reunião Anual da Sociedade Brasileira de Bioquímica e Biologia Molecular. XXX Reunião Anual da Sociedade Brasileira de Bioquímica e Biologia Molecular. 2001. (Congresso).
47. Treinamento Empresarial. Orientação para Crédito. 2000. (Seminário).
48. XXIX Reunião Anual Da Sociedade Brasileira de Bioquímica e Biologia Molecular. XXIX Reunião Anual da Sociedade Brasileira de Bioquímica e Biologia Molecular. 2000. (Congresso).
49. I Jornada de Atualização em AIDS. 1998. (Outra).
50. Programa Universidade Solidária Nacional. Programa Universidade Solidária Nacional. 1998. (Outra).
51. VII Encontro Anual de Iniciação Científica. VII Encontro Anual de Iniciação Científica. 1998. (Encontro).
52. Curso de Alimentação Alternativa da Pastoral da Criança da Arquidiocese de Maringá/CNBB. Curso de Alimentação Alternativa da Pastoral da Criança. 1997. (Outra).
53. Curso de Marcadores Tumorais e Curso de Trombose. 1997. (Simpósio).
54. Feira de Saúde - XI SIPAT - Semana de Prevenção de Acidentes de Trabalho. XI - SIPAT - Semana Interna de Prevenção de Acidentes de Trabalho. 1997. (Outra).
55. VI Encontro Anual de Iniciação Científica. Efeitos da cafeína sobre a germinação e a atividade respiratória de mitocôndrias de soja e milho. 1997. (Encontro).
56. XI Semana de Integração de Farmácia. XI Semana de Integração de Farmácia. 1997. (Outra).
57. I Jornada de Antibióticos. 1996. (Outra).
58. Seminário Becton Dickinson de Atualização em técnicas de Injeção. 1996. (Seminário).
59. Tópicos em Farmácia Clínica. 1996. (Outra).
60. X Semana de Integração de Farmácia. 1996. (Outra).
61. IX Semana de Integração de Farmácia. 1995. (Outra).
62. Curso de Língua Inglesa. 1990. (Outra).

Organização de eventos, congressos, exposições e feiras

1. **BRAGUINI, W. L.** V Colóquio de Incentivo à Pesquisa em Ciências Biológicas e XIV Semana de Estudos em Ciências Biológicas. 2010. (Outro).
2. **BRAGUINI, W. L.**; Silva, P.; Costa, M. . XIII Semana de Estudos em Ciências Biológicas e IV Colóquio de Incentivo à Pesquisa em Ciências Biológicas ? Charles Darwin: 150 anos da Teoria da Evolução. 2009. (Outro).

Orientações

Orientações e supervisões em andamento

Trabalho de conclusão de curso de graduação

1. Felipe Schaly. Avaliação fitoquímica, bioquímica e toxicológica de extrato de cascas de Pesea major. Início: 2022. Trabalho de Conclusão de Curso (Graduação em Ciências Biológicas) - Universidade Estadual do Centro-Oeste. (Orientador).

Iniciação científica

1. Felipe Schaly. Avaliação de Toxicidade e dos Efeitos do Extrato dos Frutos de *Solanum viarum* Sobre Enzimas Antioxidantes de *Dugesia tigrina*. Início: 2022. Iniciação científica (Graduando em Ciências Biológicas) - Universidade Estadual do Centro-Oeste. (Orientador).

Orientações e supervisões concluídas

Monografia de conclusão de curso de aperfeiçoamento/especialização

1. Clarilene Clara dos Santos. Avaliação do Acompanhamento à Pacientes Idosos Hipertensos em uma Unidade Básica de Saúde do Município de São José dos Pinhais - PR. 2011. Monografia. (Aperfeiçoamento/Especialização em Especialização em Saúde Pública) - Universidade Estadual do Centro-Oeste. Orientador: Welligton Luciano Braguini.
2. Lucimara Peppe. Ocorrência de anemia em pacientes portadores de doença renal crônica, diagnóstico, tratamento e avanços: Revisão bibliográfica. 2010. Monografia. (Aperfeiçoamento/Especialização em Especialização em Farmacologia) - Universidade Estadual do Centro-Oeste. Orientador: Welligton Luciano Braguini.

Trabalho de conclusão de curso de graduação

1. Raquel de Jesus Selestrino. Avaliação da Toxicidade do Bisfenol A em *Dugesia tigrina* e *Artemia salina*. 2021. Trabalho de Conclusão de Curso. (Graduação em Ciências Biológicas) - Universidade Estadual do Centro-Oeste. Orientador: Welligton Luciano Braguini.
2. Gabriela de Cássia Javorski. Análise fitoquímica e avaliação de toxicidade do extrato de folhas de *Terminalia cattapa* e frutos de *Schinus terebinthifolius* em modelos animais alternativos. 2018. Trabalho de Conclusão de Curso. (Graduação em Ciências Biológicas) - Universidade Estadual do Centro-Oeste. Orientador: Welligton Luciano Braguini.
3. Paulo Sérgio Pulga. ACIDENTES POR ANIMAIS PEÇONHENTOS: OCORRÊNCIA E ABORDAGEM PELO CORPO DE BOMBEIROS DO MUNICÍPIO DE GUARAPUAVA-PR. 2013. Trabalho de Conclusão de Curso. (Graduação em Ciências Biológicas) - Universidade Estadual do Centro-Oeste. Orientador: Welligton Luciano Braguini.
4. Juliane Maciel Henschel. Avaliação Bioquímico-toxicológica do extrato hidroalcoólico de frutos verdes de *Solanum viarum* Dunal em ratos wistar. 2013. Trabalho de Conclusão de Curso. (Graduação em Ciências Biológicas) - Universidade Estadual do Centro-Oeste. Orientador: Welligton Luciano Braguini.
5. Paulo Marcelo Ilczyszyn. Avaliação do conhecimento sobre Diabetes mellitus entre acadêmicos de Cursos da Área da Saúde. 2008. Trabalho de Conclusão de Curso. (Graduação em Farmácia) - Centro Universitário Vale do Iguçu. Orientador: Welligton Luciano Braguini.
6. Caroline Zibikoski. Perfil Lipídico, Glicemia de Jejum e outros fatores de Risco para Doenças Cardiovasculares em Residentes do Asilo Santa Rita de Irati ? Paraná. 2008. Trabalho de Conclusão de Curso. (Graduação em Farmácia) - Centro Universitário Vale do Iguçu. Orientador: Welligton Luciano Braguini.
7. Janaína Marques de Almeida. PRODUÇÃO DE EXOPOLISSACARÍDEO A PARTIR DE *Agaricus brasiliensis* (=A. blazei, A. subrufescens). 2007. Trabalho de Conclusão de Curso. (Graduação em Ciências Biológicas) - Universidade Estadual do Centro-Oeste. Orientador: Welligton Luciano Braguini.
8. Fernanda Schoma Oliveira. Biodigestores na Suinocultura Paranaense: Equilíbrio Ambiental e Sustentabilidade Produtiva.. 2007. Trabalho de Conclusão de Curso. (Graduação em Ciências Biológicas) - Universidade Estadual do Centro-Oeste. Orientador: Welligton Luciano Braguini.
9. Tânia Pires. Uso de Praguicidas em Propriedades Rurais de Laranjeiras do Sul - Pr: Aspectos Toxicológicos e Ambientais. 2007. Trabalho de Conclusão de Curso. (Graduação em Ciências Biológicas) - Universidade Estadual do Centro-Oeste. Orientador: Welligton Luciano Braguini.
10. Rosiclea Wegrzyn. Abordagem Clínico-Laboratorial de Dislipidemias nas Cidades de Mallet e Paulo Frontin - Paraná. 2007. Trabalho de Conclusão de Curso. (Graduação em Farmácia) - Centro Universitário Vale do Iguçu. Orientador: Welligton Luciano Braguini.
11. Lucimara de Fátima Stoparo Pepe. Monitoração Biológica dos Níveis de Acetilcolinesterase Eritrocitária em Grupos de risco de Fumicultores do Município de Irati. 2007. Trabalho de Conclusão de Curso. (Graduação em Farmácia) - Centro Universitário Vale do Iguçu. Orientador: Welligton Luciano Braguini.
12. Tissiane Palhano. Medicamentos Líquidos mais Vendidos em Porto União que podem levar ao Óbito uma Criança com o Conteúdo de um Frasco Comercial. 2007. Trabalho de Conclusão de Curso. (Graduação em Farmácia) - Centro Universitário Vale do Iguçu. Orientador: Welligton Luciano Braguini.
13. João Pereira dos Santos Les. Avaliação Laboratorial de Glicemia de Jejum e Pós-prandial de Grupo de Idosos de uma Comunidade de Porto União. 2007. Trabalho de Conclusão de Curso. (Graduação em Farmácia) - Centro Universitário Vale do Iguçu. Orientador: Welligton Luciano Braguini.

Iniciação científica

1. Felipe Schaly. Efeitos do Cloreto de Alumínio em planária *Dugesia tigrina*. 2022. Iniciação Científica. (Graduando em Ciências Biológicas) - Universidade Estadual do Centro-Oeste. Orientador: Welligton Luciano Braguini.
2. Raquel Selestrino. Avaliação dos efeitos do bisfenol A sobre o comportamento de planária *Dugesia tigrina*. 2021. Iniciação Científica. (Graduando em Ciências Biológicas) - Universidade Estadual do Centro-Oeste. Orientador: Welligton Luciano Braguini.
3. Luiz Felipe Ribeiro. Avaliação dos efeitos do extrato de raiz de *Valeriana* sobre o comportamento de planária *Dugesia tigrina*.. 2021. Iniciação Científica. (Graduando em Ciências Biológicas) - Universidade Estadual do Centro-Oeste. Orientador: Welligton Luciano Braguini.
4. Debora Cintia Alves Klosowski. Avaliação dos efeitos de adoçantes artificiais no comportamento de planárias *Dugesia sp.*. 2020. Iniciação Científica. (Graduando em Nutrição) - Universidade Estadual do Centro-Oeste. Orientador: Welligton Luciano Braguini.
- 5.

6. Natalia Valendorf. Determinação da capacidade antioxidante de plantas aromáticas e medicinais. 2016. Iniciação Científica. (Graduando em Ciências Biológicas 2º Ano) - Universidade Estadual do Centro-Oeste. Orientador: Welligton Luciano Braguini.
7. Bruno Bianchin. Avaliação de toxicidade de extratos de plantas utilizando Artemia salina Leach como modelo experimental. 2016. Iniciação Científica. (Graduando em Ciências Biológicas) - Universidade Estadual do Centro-Oeste. Orientador: Welligton Luciano Braguini.
8. Dilliane Crisley Cheuczuk. Avaliação do efeito da Valeriana officinalis e da melatonina em modelo experimental utilizando Drosophila melanogaster. 2015. Iniciação Científica. (Graduando em Farmácia) - Universidade Estadual do Centro-Oeste. Orientador: Welligton Luciano Braguini.
9. Suellen de Freitas. Avaliação in vivo dos efeitos bioquímico-tóxicológicas e farmacológicas de Valeriana officinalis. 2014. Iniciação Científica. (Graduando em Farmácia 2º Ano) - Universidade Estadual do Centro-Oeste, Fundação Araucária. Orientador: Welligton Luciano Braguini.
10. Jaqueline Elaine Vaz. Estudo fitoquímico e avaliação do conteúdo de glicogênio muscular e hepático de animais tratados com diferentes concentrações de extrato do guaraná, Paullinia cupana Mart. var. sorbilis. 2014. Iniciação Científica. (Graduando em Ciências Biológicas) - Universidade Estadual do Centro-Oeste. Orientador: Welligton Luciano Braguini.
11. Dilliane Ceuczuk. Avaliação in vitro de propriedades bioquímico-toxicológicas e farmacológicas de Valeriana officinalis. 2014. Iniciação Científica. (Graduando em Farmácia 2º Ano) - Universidade Estadual do Centro-Oeste, Programa de Bolsa de Iniciação Científica da UNICENTRO. Orientador: Welligton Luciano Braguini.
12. Andressa Dal Comune. Análise bioquímico-farmacológica de ratos wistar submetidos ao tratamento com extrato aquoso de Solanum viarum. 2013. Iniciação Científica. (Graduando em Farmácia) - Universidade Estadual do Centro-Oeste. Orientador: Welligton Luciano Braguini.
13. Ana Flavia de Abreu Galvão. Efeito do tratamento com extrato aquoso de Zingiber officinale Roscoe sobre a atividade enzimática hepática de ratos wistar. 2013. Iniciação Científica. (Graduando em Farmácia) - Universidade Estadual do Centro-Oeste, Fundação Araucária. Orientador: Welligton Luciano Braguini.
14. Fernanda Banhuk. Projeto: AVALIAÇÃO DOS EFEITOS DE FLAVONÓIDES E POLIFENÓIS SOBRE A ATIVIDADE ENZIMÁTICA HEPÁTICA E PERFIL LIPÍDICO DE CAMUNDONGOS. 2012. Iniciação Científica. (Graduando em Farmácia) - Universidade Estadual do Centro-Oeste, Conselho Nacional de Desenvolvimento Científico e Tecnológico. Orientador: Welligton Luciano Braguini.
15. Ana Flavia de Abreu Galvão. Projeto: AVALIAÇÃO DOS EFEITOS DE FLAVONÓIDES E POLIFENÓIS SOBRE A ATIVIDADE ENZIMÁTICA HEPÁTICA E PERFIL LIPÍDICO DE CAMUNDONGOS. 2012. Iniciação Científica. (Graduando em Farmácia) - Universidade Estadual do Centro-Oeste. Orientador: Welligton Luciano Braguini.
16. Laiane de Jesus Oliveira. Projeto: AVALIAÇÃO DOS EFEITOS DE FLAVONÓIDES E POLIFENÓIS SOBRE A ATIVIDADE ENZIMÁTICA HEPÁTICA E PERFIL LIPÍDICO DE CAMUNDONGOS. 2012. Iniciação Científica. (Graduando em Farmácia) - Universidade Estadual do Centro-Oeste. Orientador: Welligton Luciano Braguini.
17. Andressa Dal Comune. Projeto: AVALIAÇÃO DOS EFEITOS DE FLAVONÓIDES E POLIFENÓIS SOBRE A ATIVIDADE ENZIMÁTICA HEPÁTICA E PERFIL LIPÍDICO DE CAMUNDONGOS. 2012. Iniciação Científica. (Graduando em Farmácia) - Universidade Estadual do Centro-Oeste, Programa de Bolsa de Iniciação Científica da UNICENTRO. Orientador: Welligton Luciano Braguini.
18. Juliane Henschel. Projeto: AVALIAÇÃO DOS EFEITOS DE FLAVONÓIDES E POLIFENÓIS SOBRE A ATIVIDADE ENZIMÁTICA HEPÁTICA E PERFIL LIPÍDICO DE CAMUNDONGOS. 2012. Iniciação Científica. (Graduando em Ciências Biológicas) - Universidade Estadual do Centro-Oeste. Orientador: Welligton Luciano Braguini.
19. Alison Andrei Schmatz. Estudo do estado trófico do rio Jordão e do parque do Lago central do Município de Guarapuava - PR. 2010. Iniciação Científica. (Graduando em Ciências Biológicas) - Universidade Estadual do Centro-Oeste. Orientador: Welligton Luciano Braguini.
20. Camila Orsi. Estudo da Anemia de pacientes renais em hemodiálise numa clínica de Guarapuava - Pr. 2009. Iniciação Científica. (Graduando em Farmácia) - Universidade Estadual do Centro-Oeste. Orientador: Welligton Luciano Braguini.
21. Marielly Pachtmann. Estudo da Anemia de pacientes renais em hemodiálise numa clínica de Guarapuava - Pr. 2009. Iniciação Científica. (Graduando em Farmácia) - Universidade Estadual do Centro-Oeste. Orientador: Welligton Luciano Braguini.

Orientações de outra natureza

1. Gabriela de Cássia Javorski. Monitoria de Bioquímica para Nutrição. 2019. Orientação de outra natureza. (Nutrição 1º Ano) - Universidade Estadual do Centro-Oeste. Orientador: Welligton Luciano Braguini.
2. Regiane Ogliari. Monitoria de Bioquímica para Nutrição. 2019. Orientação de outra natureza. (Nutrição 1º Ano) - Universidade Estadual do Centro-Oeste. Orientador: Welligton Luciano Braguini.
3. Nelsi Terezinha Corrêa. O Ensino de Ciências por meio de Atividades Experimentais: A Realidade do ensino nas escolas. 2017. Orientação de outra natureza. (PDE - Programa de Desenvolvimento Educacional) - Universidade Estadual do Centro-Oeste. Orientador: Welligton Luciano Braguini.
4. Mirian Francesconi. Letramento na Língua Brasileira de Sinais em Botânica. 2017. Orientação de outra natureza. (PDE - Programa de Desenvolvimento Educacional) - Universidade Estadual do Centro-Oeste. Orientador: Welligton Luciano Braguini.
5. Lucineia Zampier. Simulador Educacional como Ferramenta de Apoio nas Aulas de Ciências. 2017. Orientação de outra natureza. (PDE - Programa de Desenvolvimento Educacional) - Universidade Estadual do Centro-Oeste. Orientador: Welligton Luciano Braguini.
6. Elizandra Perlin Grassi. O Ensino de Ciências através da Experimentação: Aprendizagem por Investigação, Análise e Interpretação de Resultados. 2017. Orientação de outra natureza. (PDE - Programa de Desenvolvimento Educacional) - Universidade Estadual do Centro-Oeste. Orientador: Welligton Luciano Braguini.
7. Silvana Perinazzo da Rosa. Drogas e Ambiente Escolar: Desafios da Educação. 2017. Orientação de outra natureza. (PDE - Programa de Desenvolvimento Educacional) - Universidade Estadual do Centro-Oeste. Orientador: Welligton Luciano

Braguini.

8. Dalara Mestri. Monitoria de Bioquímica para Nutrição. 2017. Orientação de outra natureza. (Fisioterapia) - Universidade Estadual do Centro-Oeste. Orientador: Welligton Luciano Braguini.
9. Maria Edith da Silva Novicki. INTERVENÇÃO EDUCATIVA COMO FERRAMENTA EFICAZ PARA MUDANÇA DE HÁBITOS ALIMENTARES ENTRE ESTUDANTES DO ENSINO FUNDAMENTAL. 2014. Orientação de outra natureza. (PDE - Programa de Desenvolvimento Educacional) - Universidade Estadual do Centro-Oeste. Orientador: Welligton Luciano Braguini.
10. Veroni Elsa Ruschel. Hábitos alimentares dos adolescentes: consciência ou consequência. 2014. Orientação de outra natureza. (PDE - Programa de Desenvolvimento Educacional) - Universidade Estadual do Centro-Oeste. Orientador: Welligton Luciano Braguini.
11. Geni de Azevedo Kozerski. ESTUDO DOS INSETOS: IMPORTÂNCIA SÓCIO-ECONÔMICA E CULTURAL, MEIO AMBIENTE E CIÊNCIA. 2013. Orientação de outra natureza. (PDE - Programa de Desenvolvimento Educacional) - Universidade Estadual do Centro-Oeste. Orientador: Welligton Luciano Braguini.
12. Leda Giovana Demczuk. DESAFIOS COGNITIVOS DAS ATIVIDADES EXPERIMENTAIS A PARTIR DE CONCEPÇÕES ESPONTÂNEAS DOS ALUNOS. 2013. Orientação de outra natureza. (Ciências Biológicas) - Universidade Estadual do Centro-Oeste. Orientador: Welligton Luciano Braguini.
13. Juliane Maciel Henschel. Monitoria em Bioquímica. 2012. Orientação de outra natureza. (Ciências Biológicas) - Universidade Estadual do Centro-Oeste. Orientador: Welligton Luciano Braguini.

Inovação

Projetos de pesquisa

2015 - Atual

Determinação da capacidade antioxidante de plantas aromáticas e medicinais
Descrição: Os antioxidantes são compostos que neutralizam produtos quimicamente ativos de metabolismo, tais como os radicais livres que danificam o corpo. Fontes de antioxidantes naturais são primariamente compostos fenólicos que podem ocorrer em partes de uma planta, tais como frutas, legumes, nozes, sementes, folhas, raízes e casca. Devido ao seu potencial de ação antioxidante, os fenóis e polifenóis de plantas desempenham um papel importante na prevenção de várias condições patológicas, como o cancro, doenças cardiovasculares e doenças neurodegenerativas, pois acredita-se que estas patologias estejam associadas com o estresse oxidativo..

Situação: Em andamento; Natureza: Pesquisa.

Alunos envolvidos: Graduação: (1) .

Integrantes: Welligton Luciano Braguini - Coordenador / NATÁLIA VALENDOLF - Integrante / Bruno Bianchin - Integrante.

Educação e Popularização de C & T

Apresentações de Trabalho

1. **BRAGUINI, W. L.**. Biossegurança em laboratórios de ensino e pesquisa. 2013. (Apresentação de Trabalho/Conferência ou palestra).
2. **BRAGUINI, W. L.**. Biossegurança em laboratórios de ensino e pesquisa. 2019. (Apresentação de Trabalho/Conferência ou palestra).

Organização de eventos, congressos, exposições e feiras

1. **BRAGUINI, W. L.**. V Colóquio de Incentivo à Pesquisa em Ciências Biológicas e XIV Semana de Estudos em Ciências Biológicas. 2010. (Outro).

Outras informações relevantes

- 1 - Aprovação em Concurso Público - ANVISA. Concurso regido pelo Edital nº1/2008 do Ministério da Saúde.
- 2 - Aprovação em Concurso Público - UNICENTRO. Professor Adjunto A. 3 - Aprovação em Concurso Público - UEPG. Edital CCCPPD nº 21/2006 - Adjunto A. 4 - Aprovação em Concurso Público - UFG - Adjunto A.

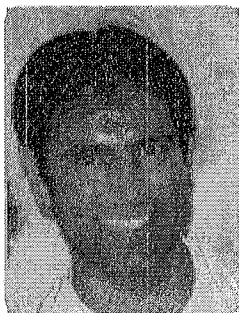

Marcos Vinicius Soares Martins

530
498

Endereço para acessar este CV: <http://lattes.cnpq.br/3244874194141473>

ID Lattes: **3244874194141473**

Última atualização do currículo em 11/07/2022

Possui graduação em EDUCAÇÃO FÍSICA pela UNIVERSIDADE ESTADUAL DO CENTRO OESTE (2005) e mestrado em Educação Física pela Universidade Federal do Paraná (2015). Atualmente é Docente da Faculdade GUAIRACÁ e Universidade Estadual do Centro Oeste. Tem experiência na área de treinamento desportivo e prescrição de exercício físico. **(Texto informado pelo autor)**

Identificação

Nome Marcos Vinicius Soares Martins
Nome em citações bibliográficas MARTINS, M. V. S.;MARTINS, MARCOS;MARTINS, V MARCOS;MARTINS, MARCOS VINICIUS SOARES;MARTINS, MARCOS V.;MARTINS, MARCOS VINÍCIUS SOARES;MARTINS, MARCOS VINÍCIUS SOARES
Lattes ID  <http://lattes.cnpq.br/3244874194141473>

Endereço

Endereço Profissional Academia Audax, Academia Audax.
Rua Almirante Didio Costa - até 700/701
Alto da XV
85065120 - Guarapuava, PR - Brasil
Telefone: (42) 36262693

Formação acadêmica/titulação

2013 - 2015 Mestrado em Educação Física (Conceito CAPES 6).
Universidade Federal do Paraná, UFPR, Brasil.
Título: Influência de diferentes níveis de pressão sonora no limiar auditivo de professores de ciclismo indoor, Ano de Obtenção: 2015.
Orientador:  Paulo Henrique Trombetta Zannin.
Coorientador: Bruno Sergio Portela.
Bolsista do(a): Coordenação de Aperfeiçoamento de Pessoal de Nível Superior, CAPES, Brasil.

2008 - 2009 Especialização em Treinamento Desportivo. (Carga Horária: 360h).
Universidade Gama Filho, UGF, Brasil.
Título: Periodização Esportiva: Macro ciclo de Treinamento Aplicado ao Futsal.
Orientador: Charles Ricardo Lopes.

2006 - 2007 Especialização em Educação Física Escolar. (Carga Horária: 375h).
Faculdade Iguazu, ESAP, Brasil.
Título: O Futebol como Fenômeno Socio-Cultural e seu Desenvolvimento Profissional na Equipe do Grêmio Esportivo do Oeste - Guarapuava-Pr.
Orientador: Márcia da Silva.

2002 - 2005 Graduação em EDUCAÇÃO FÍSICA.
UNIVERSIDADE ESTADUL DO CENTRO OESTE, UNICENTRO, Brasil.
Título: o futebol como fenomeno socio-cultural e seu desenvolvimento no esporte amador de Guarapuava.
Orientador: José Ronaldo Mendonça Fassheber.

Formação Complementar

2015 - 2016 MBA em MBA em Gestão do Conhecimento na Educação Superior. (Carga Horária: 440h).
Faculdade Guairacá, FAG, Brasil.
Título: Gestão do Conhecimento na Educação Superior.

Atuação Profissional

Universidade Federal do Paraná, UFPR, Brasil.

Vínculo institucional

2016 - Atual

Vínculo: , Enquadramento Funcional:

Faculdade Guairacá, FAG, Brasil.

Vínculo institucional

2015 - Atual

Vínculo: , Enquadramento Funcional: Professor titular, Carga horária: 13

Universidade Estadual do Centro Oeste, UNICENTRO, Brasil.

Vínculo institucional

2011 - 2013

Vínculo: Colaborador, Enquadramento Funcional: Docente, Carga horária: 40, Regime: Dedicção exclusiva.

Faculdades do Centro do Paraná, UCP/ASSESPI, Brasil.

Vínculo institucional

2013 - 2015

Vínculo: , Enquadramento Funcional: Professor titular, Carga horária: 12

Universidade Estadual do Centro-Oeste, UNICENTRO, Brasil.

Vínculo institucional

2015 - 2017

Vínculo: , Enquadramento Funcional: Colaborador, Carga horária: 40

Projetos de pesquisa

2017 - Atual

Efeitos da Idade relativa na aptidão física de categorias de base no futsal de Guarapuava-PR

Descrição: O presente estudo tem como objetivo verificar a influência do Efeito da Idade Relativa em aptidão física de atletas de futsal de categorias de base, da cidade Guarapuava-PR através de uma bateria de testes, envolvendo velocidade, agilidade, e resistência..

Situação: Em andamento; Natureza: Pesquisa.

Alunos envolvidos: Graduação: (1) .

2016 - Atual

Integrantes: Marcos Vinicius Soares Martins - Coordenador.

Influência da Função Musculoesquelética na Prevalência de Lesões em Triatletas
Descrição: O projeto de pesquisa que visa investigar a INFLUÊNCIA DA FUNÇÃO MUSCULOESQUELÉTICA NA PREVALÊNCIA DE LESÕES EM TRIATLETAS..

Situação: Em andamento; Natureza: Pesquisa.

2014 - 2014

Integrantes: Marcos Vinicius Soares Martins - Integrante / Anna Raquel Silveira Gomes - Coordenador.

Efeito de diferentes níveis de pressão sonora no limiar auditivo em profissionais de Educação Física.

Descrição: A pesquisa se dará por meio de medições do nível de pressão sonora durante aulas de ginástica de academia. Fizeram parte da amostra 30 professores de ginástica de academia.

Situação: Concluído; Natureza: Pesquisa.

Alunos envolvidos: Mestrado acadêmico: (1) .

2012 - 2012

Integrantes: Marcos Vinicius Soares Martins - Integrante / BRUNO SÉRGIO PORTELA - Coordenador.

Avaliação da composição corporal, carga horária de trabalho e risco de doença relacionadas aos sistemas osteomusculares em profissionais de educação física.

Descrição: Caracterizar profissionais de educação física atuantes em academia de musculação e ginásticas de academia, segundo a composição corporal, carga de trabalho

semanal e relacionando com nível de prevalência de dores no sistema osteomusculares..

Situação: Concluído; Natureza: Pesquisa.

Alunos envolvidos: Graduação: (1) .

500

~~498~~

Integrantes: Marcos Vinicius Soares Martins - Coordenador.

Projetos de extensão

2019 - 2019	Gincana Acadêmica, Esportiva e Lúdica Guairacá Situação: Concluído; Natureza: Extensão.
2017 - 2017	Integrantes: Marcos Vinicius Soares Martins - Coordenador / Antônio Alexandre Pereira Junior - Integrante. Programa de Atividade Física para a Terceira Idade Situação: Concluído; Natureza: Extensão.
2017 - 2017	Integrantes: Marcos Vinicius Soares Martins - Coordenador. Programa de Treinamento para Atletas Vinculados ao 26 GAC de Guarapuava Situação: Concluído; Natureza: Extensão.
2016 - 2016	Integrantes: Marcos Vinicius Soares Martins - Coordenador. Semana da Terceira Idade Situação: Concluído; Natureza: Extensão.
2016 - 2016	Integrantes: Marcos Vinicius Soares Martins - Coordenador. VIII Semana de Educação Física ? Movimento e Formação Descrição: Evento de Extensão, na categoria de Projeto de Extensão, não vinculado a Programa de Extensão e sem financiamento externo.. Situação: Concluído; Natureza: Extensão. Alunos envolvidos: Graduação: (0) / Especialização: (0) / Mestrado acadêmico: (0) / Mestrado profissional: (0) / Doutorado: (0) .
2016 - Atual	Integrantes: Marcos Vinicius Soares Martins - Integrante / Carlos Ricardo Maneck Malfatti - Integrante / MARCOS ROBERTO QUEIROGA - Integrante / BRUNO SÉRGIO PORTELA - Integrante / Verônica Volski - Integrante / DEOCLECTO ROCCO GRUPPI - Coordenador / Karla Daniela Varela - Integrante / Luis Augusto da Silva - Integrante / Thiago Emmanuel Medeiros - Integrante / Pablo de Almeida - Integrante / Xenia Saviatto Fagundes - Integrante. Programa de Atividade Física para a terceira idade Descrição: Este projeto tem como objetivo oferecer à população idosa de Guarapuava ? Pr, residentes nas regiões do bairro Santana, atividades físicas supervisionadas e orientadas para a promoção da saúde e qualidade de vida.. Situação: Em andamento; Natureza: Extensão. Alunos envolvidos: Graduação: (1) .
2016 - Atual	Integrantes: Marcos Vinicius Soares Martins - Coordenador / Hilana Rickli Fiuza Martins - Integrante. Programa de treinamento para atletas vinculados ao 26º GAC Guarapuava Descrição: Este projeto tem como objetivo oferecer aos atletas do 26º GAC preparação física e técnica para competições esportivas, bem como acompanhamento através de avaliações físicas do desempenho das capacidades físicas envolvidas no processo de periodização esportivo.. Situação: Em andamento; Natureza: Extensão. Alunos envolvidos: Graduação: (1) .
2015 - 2016	Integrantes: Marcos Vinicius Soares Martins - Coordenador. Núcleo de Prescrição e Acompanhamento de Atividades Física para populações Especiais Descrição: Atividades de avaliação e prescrição de exercícios físicos para populações especiais.. Situação: Concluído; Natureza: Extensão.
2015 - 2015	Integrantes: Marcos Vinicius Soares Martins - Integrante / MARCOS ROBERTO QUEIROGA - Coordenador / thiago emmanuel medeiros - Integrante. Semana da Terceira Idade Situação: Concluído; Natureza: Extensão.
2015 - 2015	Integrantes: Marcos Vinicius Soares Martins - Coordenador / Bianca Raquel Garcia Pereira - Integrante. I Semana Interna de Prevenção de Acidentes no Trabalho Situação: Concluído; Natureza: Extensão.

500
~~430~~

Integrantes: Marcos Vinicius Soares Martins - Coordenador / Bianca Raquel Garcia Pereira -2013 - 2013
Integrante.
Programa de Incentivo ao Esporte na UCP
Descrição: Programa para a promoção de qualidade de vida a partir da prática de atividades físicas.. 2013 - 2013
Situação: Concluído; Natureza: Extensão.
Alunos envolvidos: Graduação: (2) .

Integrantes: Marcos Vinicius Soares Martins - Coordenador.
Esportes Coletivos
Descrição: Curso de extensão teórico prático de esportes coletivos. 2012 - 2012
Situação: Concluído; Natureza: Extensão.

Integrantes: Marcos Vinicius Soares Martins - Coordenador.
Oficinas de atividades para professores de educação física de escolas públicas de educação básica de Guarapuava.
Descrição: Projeto de aperfeiçoamento de professores da rede estadual de ensino do Paraná, na cidade de Guarapuava.. 2011 - 2012
Situação: Concluído; Natureza: Extensão.
Alunos envolvidos: Graduação: (0) / Especialização: (0) / Mestrado acadêmico: (0) / Mestrado profissional: (0) / Doutorado: (0) .

Integrantes: Marcos Vinicius Soares Martins - Coordenador / José Ronaldo Mendonça Fassheber - Integrante / SANDRA AIRES FERREIRA - Integrante / SCHELYNE RIBAS DA SILVA - Integrante / VÂNIA R. BRONDANI - Integrante / MARCOS ROBERTO QUEIROGA - Integrante / BRUNO SÉRGIO PORTELA - Integrante / MARCUS PEIKSZWILI TARTARUGA - Integrante / cristina silva da matta - Integrante / Verônica Volski - Integrante.
Atividades Físicas e Esportes para Crianças e Adolescentes
Descrição: Programa destinado para a promoção de atividades físicas e esportes para crianças e adolescentes..
Situação: Concluído; Natureza: Extensão.
Alunos envolvidos: Graduação: (5) .

Integrantes: Marcos Vinicius Soares Martins - Coordenador / SCHELYNE RIBAS DA SILVA - Integrante.

Áreas de atuação

1. Grande área: Ciências da Saúde / Área: Educação Física.

Idiomas

Português	Compreende Bem, Fala Bem, Lê Bem, Escreve Bem.
Inglês	Compreende Razoavelmente, Fala Razoavelmente, Lê Bem, Escreve Pouco.
Espanhol	Compreende Bem, Fala Razoavelmente, Lê Razoavelmente, Escreve Pouco.

Produções

Produção bibliográfica

Artigos completos publicados em periódicos

Ordenar por

Ordem Cronológica

1. PALUDO, Ana Carolina ; MAGATÃO, MARINA ; MARTINS, HILANA RICKLI FTUZA ; **MARTINS, MARCOS VINÍCIUS SOARES** ; KUMSTÁT, MICHAL . Prevalence of Risk for Orthorexia in Athletes Using the ORTO-15 Questionnaire: A Systematic Mini-Review. *Frontiers in Psychology JCR*, v. 13, p. 85-185, 2022.
Citações: WEB OF SCIENCE = 1
2. DE FREITAS, GUILHERME ZARPELLON ; PEREIRA, WAGNER MENNA ; DA SILVA, EVERTON DE PAULA ; KASCZUK, MARIA EDUARDA ; SILVA, ANGELIS APARECIDA ; FERREIRA, LUIZ ALFREDO BRAUN ; PAULI, Paulo Henrique ; **MARTINS, MARCOS VINÍCIUS SOARES** . Protocolo de exercícios para o ombro na força de indivíduos praticantes de Crossfit - estudo clínico controlado / Protocol of exercises at shoulder strength of individuals who practice Crossfit - controlled clinical study. *Brazilian Journal of Development*, v. 8, p. 3246-3258, 2022.
- 3.

Citações: WEB OF SCIENCE[®] 2

4. SOUZA, ANDRESSA FÁTIMA SIQUEIRA ; OLIVEIRA, TAMARYS FREITAS ; SLUZALA, JANAINÉ DE FATIMA ; DALMAZ, GABRIELA ; **MARTINS, MARCOS VINÍCIUS SOARES** ; PALUDO, Ana Carolina . Um programa de exercícios em casa durante o período de quarentena aplicado em uma equipe recreacional de futsal feminino. REVISTA BRASILEIRA DE FISILOGIA DO EXERCÍCIO, v. 20, p. 141-149, 2021.
 5. **MARTINS, MARCOS VINÍCIUS SOARES**; DE PAIVA, KARINA MARY ; DO NASCIMENTO, ERIBERTO OLIVEIRA ; PORTELA, BRUNO SÉRGIO ; HILLESHEIM, DANÚBIA ; ZANNIN, PAULO HENRIQUE . Noise Exposure and its Effects on the Hearing of Indoor Cycling Instructors. Acoustics Australia JCR, v. 50, p. 139-147, 2021.
 6. DALMAZ, G. ; TARTARUGA, M. P. ; **MARTINS, M. V. S.** ; PAULI, P. H. ; BATISTA, M. M. ; PALUDO, A. C. . Internal load of training and well-being response in professional futsal athletes. REVISTA BRASILEIRA DE FUTSAL E FUTEBOL JCR, v. 12, p. 428, 2020.
 7. GOMES, TAMIRIS ; TROMBINI, KELLY CRISTINA BLASZKOWSKI ; **MARTINS, MARCOS VINÍCIUS SOARES** ; MARTINS, HILANA RICKLI FIUZA . Triagem da sarcopenia e fragilidade em pacientes com úlceras venosas crônicas: um estudo transversal. JORNAL VASCULAR BRASILEIRO (IMPRESSO), v. 19, p. 19:e20190054, 2020.
 8. KUHL, C. C. ; MEDEIROS, T. E. ; BATISTA, M. M. ; PAULI, P. H. ; **MARTINS, M. V. S.** ; QUEIROGA, M. R. ; TARTARUGA, M. P. . Relationship of simple reaction time and aerobic and anaerobic capacities with performance of recreational adult orienteers. Revista Brasileira de Cineantropometria e Desempenho Humano, v. 21, p. 21:e55492, 2019.
 9. KUNAST, DEBORLY CRISTINA DALZOTTO ; KICH, CAMILA ; **MARTINS, MARCOS VINÍCIUS SOARES** ; MARTINS, HILANA RICKLI FIUZA . Efeitos da reeducação postural global na intensidade dos sintomas álgicos e equilíbrio postural em mulheres jovens com cefaleia do tipo tensional. FISIOTERAPIA BRASIL, v. 20, p. 752, 2019.
 10. CARNEIRO, C. L. ; MARTINS, L. ; QUEIROGA, M. R. ; **MARTINS, M. V. S.** ; PAULI, P. H. ; PEIKRISZWILI, M. . EFEITO DA FREQUÊNCIA DE PASSADA NA VARIABILIDADE DA FREQUÊNCIA CARDÍACA DE CORREDORES FUNDISTAS. Revista Brasileira de Prescrição e Fisiologia do Exercício, v. 10, p. 759-766, 2016.
 11. SILVA PIOLA, THIAGO ; **MARTINS, MARCOS** ; ROCHA ALVES COSTA, TIAGO ; DE CAMPOS, WAGNER . Associação da atividade física de adolescentes, familiares e pares: uma revisão sistemática. Revista Brasileira em Promoção da Saúde (Print), v. 28, p. 281-289, 2015.
 12. BRONKHORST, I. W. ; DA SILVA, L. A. ; FREITAS, L. ; **MARTINS, M. V. S.** ; MARTINS, H. R. F. ; MALFATTI, C. R. M. . Vitamin B6 and Maltodextrin Sport Drink Modify Glucose Levels of Elite Mountain Biking Athletes. Journal of Exercise Physiology Online, v. 17, p. 113-121, 2014.
- Citações:** SCOPUS 14
13. ★ **MARTINS, M. V. S.** VARIÁVEIS ANTROPOMÉTRICAS DE ÁRBITROS DE FUTSAL DE GUARAPUAVA. Revista Brasileira de Futsal e Futebol JCR, v. 5, p. 15, 2013.

Textos em jornais de notícias/revistas

1. **MARTINS, M. V. S.**; MARTINS, H. R. F. ; ANDRADE, V. . Exercícios Domiciliares para idosos. Diário de Guarapuava, Guarapuava PR, p. 2 - 3, 17 maio 2013.

Trabalhos completos publicados em anais de congressos

1. ★ **MARTINS, M. V. S.**; ANDRADE, V. ; FASSHEBER, J. R. M. . Jogos dos Povos Indígenas: Uma Olimpíada da Diferença. In: I V Fórum Olímpico, 2003, Curitiba. I V Fórum Olímpico: Desafios para 2004 e além, 2003. p. 69-69.

Resumos expandidos publicados em anais de congressos

1. FACHIN, J. L. ; **MARTINS, M. V. S.** . Princípios Biológicos do treinamento. In: 7º Encontro de Iniciação Científica e 5ª mostra de Pós Graduação, 2013, Pitanga-PR. Caderno de Resumos 2013, 2013. v. 1. p. 87-87.

Resumos publicados em anais de congressos

1. MARTINS, H. R. F. ; ZOTZ, T. G. G. ; MESSA, S. P. ; ZOTZ, R. ; **MARTINS, M. V. S.** ; NORONHA, L. ; AZEVEDO, M. L. V. ; GOMES, A. R. S. . EFEITOS DO ALONGAMENTO NA HISTOMORFOMETRIA E EXPRESSÃO GÊNICA DO MÚSCULO ESQUELÉTICO DE RATAS IDOSAS. In: 9º Congresso Paulista de Geriatria e Gerontologia, 2015, São Paulo. Anais do GERP.2015 ? 9º Congresso Paulista de Geriatria e Gerontologia, 2015. v. 1. p. 232-232.
2. GEFFER, E. I. ; GEFFER, P. C. ; TEIXEIRA, R. C. ; **MARTINS, M. V. S.** . Detecção, seleção e desenvolvimento de atletas: Futuros novos talentos. In: 7º Encontro de Iniciação Mostra de Iniciação Científica de Graduação do Centro do Paraná, 2013, Pitanga-PR. Caderno de Resumos, 2013. v. 1. p. 86-86.
3. ANDRADE, C. J. ; GELINSKI, J. P. ; ROSA, D. S. ; **MARTINS, M. V. S.** . Princípios e efeitos fisiológicos no treinamento em altitude. In: 7º encontro de iniciação científica e 5ª mostra de pós graduação, 2013, Pitanga. Caderno de Resumos 2013, 2013. v. 1. p. 84-84.
4. PROCOPIO, V. T. ; **MARTINS, M. V. S.** . Treinamento de Potência no Esporte. In: 7º Encontro de Iniciação Científica e 5ª Mostra de Pós graduação, 2013, Pitanga. Caderno de Resumos 2013, 2013. v. 1. p. 88-88.
5. **MARTINS, M. V. S.**. Patrocínio de Equipes Esportivas: O Futebol Como Veículo de Propaganda. In: XVI I Seminário de Pesquisa e XI I Semana de Iniciação Científica e I Jornada Regional Sul de Grupos PET, 2005, Guarapuava. XVI I Seminário

6. ★ **MARTINS, M. V. S.** A identidade corporal da sociedade. In: XVII Semana de Educação Física da UEM e 1º Fórum Internacional de Educação Física, Esportes e Saúde, 2004, Maringá. XVII Semana de Educação Física da UEM, Maringá, 2004.
7. **MARTINS, M. V. S.**; ANDRADE, V. . Identidade Corporal e Sociedade. In: XVI Seminário de Pesquisa XI Semana de Iniciação Científica da UNICENTRO, 2004, Guarapuava. XVI Seminário de Pesquisa XI Semana de Iniciação Científica da UNICENTRO, 2004.
8. **MARTINS, M. V. S.**. Pensando a Educação Indígena. In: XVI Seminário de Pesquisa e XI Semana de Iniciação Científica de UNICENTRO, 2004, Guarapuava. XVI Seminário de Pesquisa e XI Semana de Iniciação Científica de UNICENTRO, 2003.
9. ★ **MARTINS, M. V. S.**; ANDRADE, V. . O Futebol e seu Universo Cultural. In: II Simpósio de Cultura Corporal e Povos indígenas - Brasil meridional, 2003, Guarapuava. Anais do II Simpósio de Cultura Corporal e Povos indígenas - Brasil meridional. Guarapuava: Ed. UNICENTRO, 2003. p. 53-53.
10. **MARTINS, M. V. S.**; ANDRADE, V. . Carboidratos e Atividade Física. In: X V Seminário de Pesquisa/ X Semana Científica, 2003, Guarapuava. X V Seminário de Pesquisa/ X Semana Científica, 2003.
11. ★ **MARTINS, M. V. S.**; ANDRADE, V. . Futebol Um Fenômeno Cultural. In: X I X Encontro Nacional de Estudantes de Educação Física, 2003, Curitiba. Não Divulgado, 2003.
12. **MARTINS, M. V. S.**. A Influência Cultural Como Aspecto Preponderante No Desenvolvimento Dos Distúrbios Alimentares: Anorexia E Bulimia. In: XXIV Encontro Nacional de Estudantes de Educação Física, 2003, Curitiba. XXIV Encontro Nacional de Estudantes de Educação Física, 2003.

Apresentações de Trabalho

1. KIIHN, A. L. ; MICHALICHEN, K. C. ; BATISTA, M. M. ; LOPES, K. A. ; **MARTINS, M. V. S.** ; PORTELA, S. B. ; QUEIROGA, M. R. ; TARTARUGA, L. A. P. ; TARTARUGA, M. P. . INFLUÊNCIA ALOMÉTRICA NA RELAÇÃO ENTRE INGESTA ISOTÔNICA E TRABALHO MECÂNICO DE CORREDORES FUNDISTAS. 2017. (Apresentação de Trabalho/Congresso).
2. NEDUZIAK, F. ; BINDE, D. W. ; **MARTINS, M. V. S.** ; MARTINS, H. R. F. ; GOMES, A. R. S. . Comparação da aptidão funcional entre idosos institucionalizados e idosos da comunidade. 2015. (Apresentação de Trabalho/Simpósio).
3. MARTINS, H. R. F. ; ZOTZ, T. G. G. ; MESSA, S. P. ; ZOTZ, R. ; **MARTINS, M. V. S.** ; NORONHA, L. ; AZEVEDO, M. L. V. ; GOMES, A. R. S. . EFEITOS DO ALONGAMENTO NA HISTOMORFOMETRIA E EXPRESSÃO GÊNICA DO MÚSCULO ESQUELÉTICO DE RATAS IDOSAS. 2015. (Apresentação de Trabalho/Congresso).
4. **MARTINS, M. V. S.**. Arbitragem de futebol. 2013. (Apresentação de Trabalho/Conferência ou palestra).
5. **MARTINS, M. V. S.**. Alongamento no Esporte. 2013. (Apresentação de Trabalho/Conferência ou palestra).
6. **MARTINS, M. V. S.**; MARTINS, H. R. F. ; CAVAZZOTTO, T. G. . Exercício resistido e pressão arterial: Revisão sistematica sobre metodologias empregadas. 2013. (Apresentação de Trabalho/Comunicação).
7. PEDROZO, C. R. ; SANTANA, L. S. ; BROETO, D. ; CAVAZZOTTO, T. G. ; **MARTINS, M. V. S.** ; QUEIROGA, M. R. ; FERREIRA, S. A. . Comparação do relato da dor músculo-esquelética em trabalhadores do sexo masculino e feminino. 2012. (Apresentação de Trabalho/Congresso).
8. **MARTINS, M. V. S.**. A Dimensão Lúdica na Educação Física Escolar. 2012. (Apresentação de Trabalho/Conferência ou palestra).

Produção técnica

Assessoria e consultoria

1. **MARTINS, MARCOS.** IV Semana Integrada e V Encontro de Iniciação Científica e Inovação Tecnológica dos Cursos de Saúde da Faculdade Guarará. 2018.

Trabalhos técnicos

Entrevistas, mesas redondas, programas e comentários na mídia

1. **MARTINS, M. V. S.**. Alongamento Muscular. 2013. (Programa de rádio ou TV/Mesa redonda).

Demais tipos de produção técnica

1. **MARTINS, M. V. S.**. Badminton. 2016. .
2. **MARTINS, M. V. S.**. O Lúdico nas Licenciaturas. 2013. (Curso de curta duração ministrado/Extensão).
3. **MARTINS, M. V. S.**. Periodização do treinamento. 2013. .
4. **MARTINS, M. V. S.**. Estudo das Metodologias de Ensino de Jogos adaptados e Reduzidos na Escola. 2011. .

Bancas

Participação em bancas de trabalhos de conclusão

Monografias de cursos de aperfeiçoamento/especialização

1. MARTINS, F. A. S.; **MARTINS, M. V. S.**; MALFATTI, C. R. M.. Participação em banca de Ana Emanuela Gruscoski. A ATIVIDADE FÍSICA COMO FATOR DE PREVENÇÃO À RECAÍDA DE ADOLESCENTES DEPENDENTES QUÍMICOS. 2016. Monografia (Aperfeiçoamento/Especialização em Atividade Física e Saúde) - Universidade Estadual do Centro-Oeste.
2. MARTINS, J. C. L.; **MARTINS, M. V. S.**; MALFATTI, C. R. M.. Participação em banca de Pedro Eder Batistel. A ATIVIDADE FÍSICA COMO FATOR REDUTOR DE ESTRESSE EM PROFESSORES DO ENSINO FUNDAMENTAL E MÉDIO DA REDE ESTADUAL DE ENSINO. 2016. Monografia (Aperfeiçoamento/Especialização em Atividade Física e Saúde) - Universidade Estadual do Centro-Oeste.
3. MEDEIROS, T. E.; MARTINS, F. A. S.; **MARTINS, M. V. S.**. Participação em banca de Liliane Volochati Guimarães. A CAPOEIRA COMO ATIVIDADE FÍSICA: UMA REVISÃO DE LITERATURA. 2016. Monografia (Aperfeiçoamento/Especialização em Atividade Física e Saúde) - Universidade Estadual do Centro-Oeste.
4. QUEIROGA, M. R.; **MARTINS, M. V. S.**; MALFATTI, C. R. M.. Participação em banca de Juliane Rocio Quirino Dias. A IMPORTÂNCIA DO EXERCÍCIO FÍSICO NO PROCESSO DE ENVELHECIMENTO. 2016.
5. TARTARUGA, M. P.; MARTINS, F. A. S.; **MARTINS, M. V. S.**. Participação em banca de Eliane Novakoski. A INFLUÊNCIA DA ATIVIDADE FÍSICA NO TRATAMENTO DA DEPRESSÃO EM IDOSOS. 2016. Monografia (Aperfeiçoamento/Especialização em Atividade Física e Saúde) - Universidade Estadual do Centro-Oeste.
6. MARTINS, F. A. S.; **MARTINS, M. V. S.**; MALFATTI, C. R. M.. Participação em banca de NERLI DOMINGUES. A INFLUÊNCIA DA ATIVIDADE FÍSICA PARA PACIENTES COM DEPRESSÃO. 2016. Monografia (Aperfeiçoamento/Especialização em Atividade Física e Saúde) - Universidade Estadual do Centro-Oeste.
7. TARTARUGA, M. P.; MARTINS, F. A. S.; **MARTINS, M. V. S.**. Participação em banca de ODILON PENTEADO JUNIOR. A MODALIDADE DE CORRIDA DE ORIENTAÇÃO PARA TODAS AS IDADES. 2016. Monografia (Aperfeiçoamento/Especialização em Atividade Física e Saúde) - Universidade Estadual do Centro-Oeste.
8. MARTINS, F. A. S.; **MARTINS, M. V. S.**; MALFATTI, C. R. M.. Participação em banca de Karen Karoline de Oliveira. ATENÇÃO MULTIDISCIPLINAR À GESTANTE: ATIVIDADE FÍSICA E SUA RELAÇÃO COM O PRÉ-NATAL, PARTO E PUERPÉRIO ? REVISÃO DE LITERATURA. 2016. Monografia (Aperfeiçoamento/Especialização em Atividade Física e Saúde) - Universidade Estadual do Centro-Oeste.
9. MALFATTI, C. R. M.; QUEIROGA, M. R.; **MARTINS, M. V. S.**. Participação em banca de Rafael Augusto da Silva. ATIVIDADE FÍSICA PARA CRIANÇAS E ADOLESCENTES COM DIABETES MELLITUS TIPO 1. 2016. Monografia (Aperfeiçoamento/Especialização em Atividade Física e Saúde) - Universidade Estadual do Centro-Oeste.
10. MARTINS, J. C. L.; **MARTINS, M. V. S.**; MALFATTI, C. R. M.. Participação em banca de Vanessa Makohin Costa Rosa. ATIVIDADE FÍSICA: UMA OPÇÃO DE SAÚDE E QUALIDADE DE VIDA. 2016. Monografia (Aperfeiçoamento/Especialização em Atividade Física e Saúde) - Universidade Estadual do Centro-Oeste.
11. MARTINS, J. C. L.; **MARTINS, M. V. S.**; MALFATTI, C. R. M.. Participação em banca de Michele Dal Santos. BENEFÍCIOS DA PRÁTICA DO SLACKLINE. 2016. Monografia (Aperfeiçoamento/Especialização em Atividade Física e Saúde) - Universidade Estadual do Centro-Oeste.
12. MARTINS, F. A. S.; **MARTINS, M. V. S.**; MALFATTI, C. R. M.. Participação em banca de Michele de Jesus Silva Cardozo. EXERCÍCIO FÍSICO E PERCEPÇÃO DA IMAGEM CORPORAL EM ADOLESCENTES: UMA REVISÃO BIBLIOGRÁFICA. 2016. Monografia (Aperfeiçoamento/Especialização em Atividade Física e Saúde) - Universidade Estadual do Centro-Oeste.
13. MALFATTI, C. R. M.; QUEIROGA, M. R.; **MARTINS, M. V. S.**. Participação em banca de Valdinei Cardoso Inácio. EXERCÍCIOS FÍSICOS PARA PORTADORES DE DIABETES MELLITO TIPO I (DMs). 2016. Monografia (Aperfeiçoamento/Especialização em Atividade Física e Saúde) - Universidade Estadual do Centro-Oeste.
14. DA SILVA, L. A.; **MARTINS, M. V. S.**; MALFATTI, C. R. M.. Participação em banca de Daniele de Souza. IDOSOS, DIBETES MELITTUS TIPO 2 E EXERCÍCIO FÍSICO: UMA REVISÃO. 2016. Monografia (Aperfeiçoamento/Especialização em Atividade Física e Saúde) - Universidade Estadual do Centro-Oeste.
15. QUEIROGA, M. R.; **MARTINS, M. V. S.**; MALFATTI, C. R. M.. Participação em banca de Juliana Spisila. INFLUÊNCIA DO NÍVEL SOCIOECONÔMICO NOS ÍNDICES DE SOBREPESO E OBESIDADE INFANTIL NO BRASIL. 2016. Monografia (Aperfeiçoamento/Especialização em Atividade Física e Saúde) - Universidade Estadual do Centro-Oeste.
16. MARTINS, F. A. S.; **MARTINS, M. V. S.**; MALFATTI, C. R. M.. Participação em banca de Maria Kardasz. O PAPEL DA EDUCAÇÃO FÍSICA E DAS BRINCADEIRAS NO DESENVOLVIMENTO DAS CRIANÇAS. 2016. Monografia (Aperfeiçoamento/Especialização em Atividade Física e Saúde) - Universidade Estadual do Centro-Oeste.
17. VOLSKI, V.; MARTINS, F. A. S.; **MARTINS, M. V. S.**. Participação em banca de Rubia Mara Ferreira da Luz. OS BENEFÍCIOS DA PRÁTICA DE ATIVIDADES FÍSICAS E ESPORTIVAS PARA PESSOAS COM DEFICIÊNCIA FÍSICA. 2016. Monografia (Aperfeiçoamento/Especialização em Atividade Física e Saúde) - Universidade Estadual do Centro-Oeste.
18. MARTINS, J. C. L.; **MARTINS, M. V. S.**; MALFATTI, C. R. M.. Participação em banca de Tauana Aparecida de Oliveira. Prevalência de Lesões de Joelho em Atletas Femininos de Futsal: uma revisão bibliográfica. 2016. Monografia (Aperfeiçoamento/Especialização em Atividade Física e Saúde) - Universidade Estadual do Centro-Oeste.
19. TARTARUGA, M. P.; MARTINS, F. A. S.; **MARTINS, M. V. S.**. Participação em banca de Camila Ferreira da Silva. PROGRAMAS DE ATIVIDADE FÍSICA E GINÁSTICA LABORAL PARA A SAÚDE E QUALIDADE DE VIDA. 2016. Monografia (Aperfeiçoamento/Especialização em Atividade Física e Saúde) - Universidade Estadual do Centro-Oeste.
20. GRUPPI, D. R.; **MARTINS, M. V. S.**; MALFATTI, C. R. M.. Participação em banca de Osni Labiak. QUAIS FATORES INFLUENCIAM PARA O AUMENTO DO SEDENTARISMO: UM LEVANTAMENTO BIBLIOGRÁFICO. 2016. Monografia (Aperfeiçoamento/Especialização em Atividade Física e Saúde) - Universidade Estadual do Centro-Oeste.
21. QUEIROGA, M. R.; **MARTINS, M. V. S.**; MEDEIROS, T. E.. Participação em banca de Rubia Caldas Umburanas. UNIVERSIDADE ABERTA À TERCEIRA IDADE: UM ESPAÇO DE ATIVIDADES E PARTICIPAÇÃO SOCIAL AOS IDOSOS. 2016. Monografia (Aperfeiçoamento/Especialização em Atividade Física e Saúde) - Universidade Estadual do Centro-Oeste.
22. MALFATTI, C. R. M.; QUEIROGA, M. R.; **MARTINS, M. V. S.**. Participação em banca de Odenir Lopes. SAÚDE E ATIVIDADE FÍSICA NA TERCEIRA IDADE. 2016. Monografia (Aperfeiçoamento/Especialização em Atividade Física e Saúde) - Universidade Estadual do Centro-Oeste.
23. QUEIROGA, M. R.; **MARTINS, M. V. S.**; MALFATTI, C. R. M.. Participação em banca de Tuzi Loraine Volponi. RESPOSTAS FISIOLÓGICAS RELACIONADAS AO EXERCÍCIO FÍSICO EM CADEIRANTES PRATICANTES E NÃO PRATICANTES. 2016. Monografia (Aperfeiçoamento/Especialização em Atividade Física e Saúde) - Universidade Estadual do Centro-Oeste.
- 24.

25. MALFATTI, C. R. M.; QUEIROGA, M. R.; **MARTINS, M. V. S.**. Participação em banca de GUILHERME WEISS. EXERCÍCIO FÍSICO E MODULAÇÃO DO SISTEMA NERVOSO AUTÔNOMO EM CRIANÇAS ATRAVÉS DA VARIABILIDADE DA FREQUÊNCIA CARDÍACA: UM ESTUDO DE REVISÃO. 2016. Monografia (Aperfeiçoamento/Especialização em Atividade Física e Saúde) - Universidade Estadual do Centro-Oeste.
26. MARTINS, F. A. S.; **MARTINS, M. V. S.**; MALFATTI, C. R. M.. Participação em banca de MURILO MARTINS CONSTANTINO. A PROMOÇÃO DA SAÚDE ATRAVÉS DE PROGRAMAS DE EXERCÍCIOS FÍSICOS NA SAÚDE PÚBLICA. 2016. Monografia (Aperfeiçoamento/Especialização em Atividade Física e Saúde) - Universidade Estadual do Centro-Oeste.
27. QUEIROGA, M. R.; VOLSKI, V.; **MARTINS, M. V. S.**. Participação em banca de RICARDO ALEXANDRE PIRES. FATORES ASSOCIADOS À PRÁTICA INSUFICIENTES DE ATIVIDADES FÍSICAS EM ADOLESCENTES BRASILEIROS: UMA REVISÃO DA LITERATURA. 2016. Monografia (Aperfeiçoamento/Especialização em Atividade Física e Saúde) - Universidade Estadual do Centro-Oeste.
28. QUEIROGA, M. R.; VOLSKI, V.; **MARTINS, M. V. S.**. Participação em banca de RICARDO ALEXANDRE PIRES. FATORES ASSOCIADOS À PRÁTICA INSUFICIENTES DE ATIVIDADES FÍSICAS EM ADOLESCENTES BRASILEIROS: UMA REVISÃO DA LITERATURA. 2016. Monografia (Aperfeiçoamento/Especialização em Atividade Física e Saúde) - Universidade Estadual do Centro-Oeste.

Trabalhos de conclusão de curso de graduação

1. **MARTINS, MARCOS**; ALMEIDA, P.; PAULI, P. H.. Participação em banca de Marilda Aparecida Teixeira. Classificação Estado Nutricional de Alunos com Idade de 12 a 17 anos de um Colégio Estadual no Município de Campina do Simão-PR. 2015. Trabalho de Conclusão de Curso (Graduação em Educação Física) - Faculdade Guairacá.
2. **MARTINS, MARCOS**; ALMEIDA, P.; HYKAVEI JUNIOR, P.. Participação em banca de Rafael de Oliveira Correia. Estudo dos Efeitos em Diferentes Capacidades Físicas em Idosos, com Alta Neurológica Submetidos a um Programa de Treinamento Contra Resistido de Doze Semanas. 2015. Trabalho de Conclusão de Curso (Graduação em Educação Física) - Faculdade Guairacá.
3. **MARTINS, M. V. S.**. Participação em banca de Adolfo P. Junior. Características e Influências Táticas da Holanda de 1974 para o Barcelona da Temporada 2010 - 2011. 2014. Trabalho de Conclusão de Curso (Graduação em Educação Física) - Universidade Estadual do Centro-Oeste.
4. FASSHEBER, J. R. M.; Coutinho, S.; **MARTINS, M. V. S.**. Participação em banca de HÉRON DUARTE TEIXEIRA. VIOLÊNCIA E PUNIÇÃO NO FUTEBOL, A ATUAL VISÃO DOS TORCEDORES ORGANIZADOS. 2014. Trabalho de Conclusão de Curso (Graduação em Educação Física) - Universidade Estadual do Centro-Oeste.
5. PORTELA, S. B.; VERÔNICA VOLSKI; **MARTINS, M. V. S.**. Participação em banca de ANGÉLICA H. BORATO. RELAÇÃO ENTRE A SENSÇÃO SUBJETIVA E O NÍVEL DE PRESSÃO SONORA EM PROFISSIONAIS DE EDUCAÇÃO FÍSICA. 2014. Trabalho de Conclusão de Curso (Graduação em EDUCAÇÃO FÍSICA) - UNIVERSIDADE ESTADUL DO CENTRO OESTE.
6. TARTARUGA, M. P.; KAMINSKI, K. V.; **MARTINS, M. V. S.**. Participação em banca de KARINA A. LOPES. MÉTODOS DE DETERMINAÇÃO DA MÁXIMA PRONAÇÃO SUBTALAR EM CORRIDA SUBMÁXIMA EM DIFERENTES INCLINAÇÕES. 2014. Trabalho de Conclusão de Curso (Graduação em Educação Física) - Universidade Estadual do Centro-Oeste.
7. TARTARUGA, M. P.; KAMINSKI, K. V.; **MARTINS, M. V. S.**. Participação em banca de MAYARA MACIEL BATISTA. RELAÇÃO ALOMÉTRICA ENTRE FORÇA EXPLOSIVA DE MEMBROS INFERIORES E DESEMPENHO DE CAPACIDADES FÍSICAS. 2014. Trabalho de Conclusão de Curso (Graduação em Educação Física) - Universidade Estadual do Centro-Oeste.
8. **MARTINS, M. V. S.**; PRESTES, L. C.; SOETH, P.. Participação em banca de JONATHAN DO PRADO GELINSKI. IDADE RELATIVA DE ATLETAS DE FUTEBOL FILIADOS À FEDERAÇÃO PARANAENSE DE FUTEBOL NO ANO DE 2014. 2014. Trabalho de Conclusão de Curso (Graduação em Educação Física) - Faculdades do Centro do Paraná.
9. **MARTINS, M. V. S.**; MARTINS, H. R. F.; SILVA, J.. Participação em banca de Camila Lopes Pacífico. Comparação da qualidade de vida de idosos institucionalizados e idosos pertencentes a grupos de convivência.. 2014. Trabalho de Conclusão de Curso (Graduação em Educação Física) - Faculdades do Centro do Paraná.
10. **MARTINS, M. V. S.**; FREITAS, L.; SOETHE, P. R.. Participação em banca de Luan Dziubate Ferreira. Correlação do status nutricional com o nível de atividade física de escolares da rede estadual noturna da cidade de Pitanga-PR.. 2014. Trabalho de Conclusão de Curso (Graduação em Educação Física) - Faculdades do Centro do Paraná.
11. **MARTINS, M. V. S.**; MARTINS, H. R. F.; FREITAS, L.. Participação em banca de Adriel Alves de Oliveira Filho. Correlação do nível de atividade física com status nutricional de escolares da rede pública estadual do município de Turvo - PR. 2014. Trabalho de Conclusão de Curso (Graduação em Educação Física) - Faculdades do Centro do Paraná.
12. **MARTINS, M. V. S.**; PRESTES, L. C.; SOETH, P.. Participação em banca de Fabio Neduziak. Comparação das capacidades funcionais de idosos institucionalizados e idosos da comunidade. 2014. Trabalho de Conclusão de Curso (Graduação em Educação Física) - Faculdades do Centro do Paraná.
13. PRESTES, L. C.; MARTINS, H. R. F.; **MARTINS, M. V. S.**. Participação em banca de Paula Oliveira dos Santos. O treinamento dos fundamentos do futsal no desenvolvimento da agilidade e velocidade de adultos. 2014. Trabalho de Conclusão de Curso (Graduação em Educação Física) - Faculdades do Centro do Paraná.
14. MARTINS, H. R. F.; **MARTINS, M. V. S.**; PRESTES, L. C.. Participação em banca de Franciele Tomais. Estudo comparativo da idade motora e cronológica de crianças praticantes de futsal, karatê e não praticantes de treinamento sistematizado. 2014. Trabalho de Conclusão de Curso (Graduação em Educação Física) - Faculdades do Centro do Paraná.
15. MEDEIROS, T. E.; **MARTINS, M. V. S.**; BRONDANI, V. R.. Participação em banca de Daniele Maria Peske Neumann. O nível de desempenho motor em escolares da rede municipal de ensino da cidade de Turvo -PR. 2014. Trabalho de Conclusão de Curso (Graduação em Educação Física) - Faculdades do Centro do Paraná.
16. MEDEIROS, T. E.; **MARTINS, M. V. S.**; SOETH, P.. Participação em banca de Daiana de Souza Manoel. Composição corporal de crianças do ensino fundamental I do município de Nova Tebas - PR. 2014. Trabalho de Conclusão de Curso (Graduação em Educação Física) - Faculdades do Centro do Paraná.
17. BRONDANI, V. R.; PRESTES, L. C.; **MARTINS, M. V. S.**. Participação em banca de Diego Renan Iene. Copa do mundo de futebol da fifa 2014: Olhar cultural e social do mega evento esportivo por meio da aproximação e participação dos kaingang

18. PRESTES, L. C.; FREITAS, L.; **MARTINS, M. V. S.**. Participação em banca de Janete Kutczruba. A velocidade de reação e agilidade de crianças de ambos os sexos participantes e não participantes do karatê do. 2014. Trabalho de Conclusão de Curso (Graduação em Educação Física) - Faculdades do Centro do Paraná.
19. PRESTES, L. C.; MARTINS, H. R. F.; **MARTINS, M. V. S.**. Participação em banca de Alan Diego Fernandes Machado. O nível de desenvolvimento da agilidade, VO2 máx. e potência dos membros inferiores de crianças praticantes de futsal. 2014. Trabalho de Conclusão de Curso (Graduação em Educação Física) - Faculdades do Centro do Paraná.
20. PRESTES, L. C.; **MARTINS, M. V. S.**; SILVA, J.. Participação em banca de Leonildo Leno Oliveira Ribeiro. O nível de indicadores de aptidão física relacionada a saúde, comparado com a prática habitual de indivíduos de 13 a 17 anos do projeto social pró jovem do município de Manoel Ribas - PR. 2014. Trabalho de Conclusão de Curso (Graduação em Educação Física) - Faculdades do Centro do Paraná.
21. **MARTINS, M. V. S.**; PRESTES, L. C.; SILVA, J.. Participação em banca de Andressa Meira Sulzbach. Efeitos da suplementação de creatina no ganho de força de mulheres praticantes de musculação. 2014. Trabalho de Conclusão de Curso (Graduação em Educação Física) - Faculdades do Centro do Paraná.
22. Coutinho, S.; **MARTINS, M. V. S.**; SCHELYNE RIBAS DA SILVA. Participação em banca de RICARDO PORTELA DE OLIVEIRA. CORRELAÇÃO ENTRE SOMATOTIPO E DESEMPENHO MOTOR DE ADOLESCENTES DO SEXO FEMININO PRATICANTES DE UMA ESCOLA DE VOLEIBOL. 2013. Trabalho de Conclusão de Curso (Graduação em EDUCAÇÃO FÍSICA) - UNIVERSIDADE ESTADUL DO CENTRO OESTE.
23. PRESTES, L. C.; MARTINS, H. R. F.; **MARTINS, M. V. S.**. Participação em banca de ALESSANDRO JOSÉ MUNHOZ. ANÁLISE DO TRABALHO METODOLÓGICO NO ENSINO DOS FUNDAMENTOS DO BASQUETEBOLO PARA CRIANÇAS. 2013. Trabalho de Conclusão de Curso (Graduação em Educação Física) - Faculdades do Centro do Paraná.
24. BRONDANI, V. R.; PRESTES, L. C.; **MARTINS, M. V. S.**. Participação em banca de ADEMAR ABEDALA DERBLI. CAMINHADA NA NATUREZA: PRÁTICA DE EDUCAÇÃO FÍSICA ESCOLAR PARA FINS DE EDUCAÇÃO AMBIENTAL. 2013. Trabalho de Conclusão de Curso (Graduação em Educação Física) - Faculdades do Centro do Paraná.
25. CAZAROTTO, L.; KUSS, C. S. L.; **MARTINS, M. V. S.**. Participação em banca de ANTONIO WILLINA DA SILVA. INFLUÊNCIA DA EDUCAÇÃO FÍSICA POR MEIO DA RECREAÇÃO NO DESENVOLVIMENTO DA SOCIALIZAÇÃO. 2013. Trabalho de Conclusão de Curso (Graduação em Educação Física) - Faculdades do Centro do Paraná.
26. **MARTINS, M. V. S.**. Participação em banca de NATHAÉLI RIBEIRO CHIQUITO. NÍVEL DE ATIVIDADE FÍSICA E INSATISFAÇÃO CORPORAL DE MULHERES PRATICANTES DE GINÁSTICA. 2012. Trabalho de Conclusão de Curso (Graduação em EDUCAÇÃO FÍSICA) - UNIVERSIDADE ESTADUL DO CENTRO OESTE.
27. FERREIRA, S. A.; SILVA, S. R.; **MARTINS, M. V. S.**. Participação em banca de THIAGO PEREIRA DE ANDRADE. BENEFÍCIO DA PRESCRIÇÃO DE EXERCÍCIOS EM INTENSIDADE AUTO-SELECIONADA. 2012. Trabalho de Conclusão de Curso (Graduação em EDUCAÇÃO FÍSICA) - UNIVERSIDADE ESTADUL DO CENTRO OESTE.
28. BRONDANI, V. R.; VERÔNICA VOLSKI; **MARTINS, M. V. S.**. Participação em banca de GRAZIELA GERSTER. NATAÇÃO INFANTIL: LUDICIDADE E ASPECTOS METODOLÓGICOS. 2012. Trabalho de Conclusão de Curso (Graduação em EDUCAÇÃO FÍSICA) - UNIVERSIDADE ESTADUL DO CENTRO OESTE.
29. FERREIRA, S. A.; **MARTINS, M. V. S.**. Participação em banca de DANIELA MORSKEI. INFLUÊNCIA DO ÓXIDO NITRICO NO FLUXO SANGUÍNEO MUSCULAR. 2012. Trabalho de Conclusão de Curso (Graduação em EDUCAÇÃO FÍSICA) - UNIVERSIDADE ESTADUL DO CENTRO OESTE.
30. **MARTINS, M. V. S.**; SILVA, S. R.; FERREIRA, S. A.. Participação em banca de KARIN HORTMANN. PERFIL ANTROPOMÉTRICO DE ARBITROS DE FUTSAL DE GUARAPUAVA. 2012. Trabalho de Conclusão de Curso (Graduação em EDUCAÇÃO FÍSICA) - UNIVERSIDADE ESTADUL DO CENTRO OESTE.
31. **MARTINS, M. V. S.**; PORTELA, S. B.; FERREIRA, S. A.. Participação em banca de Cassio Antonio de Toledo Ferraz. Prevalência de sintomas de distúrbios osteomusculares em profissionais de educação física atuantes em academias de Guarapuava-PR.. 2012. Trabalho de Conclusão de Curso (Graduação em Educação Física) - Universidade Estadual do Centro-Oeste.
32. **MARTINS, M. V. S.**; FASSHEBER, J. R. M.; ANTONIO, M. W.. Participação em banca de Mirian Fabiane Saldan. Influência do estado maturacional na aptidão física em adolescentes. 2011. Trabalho de Conclusão de Curso (Graduação em EDUCAÇÃO FÍSICA) - UNIVERSIDADE ESTADUL DO CENTRO OESTE.

Participação em bancas de comissões julgadoras

Concurso público

1. **MARTINS, M. V. S.**. Prefeitura Municipal de Mariluz. 2016. Prefeitura Municipal de Mariluz.
2. **MARTINS, M. V. S.**. Prefeitura Municipal de Francisco Alves. 2016. Prefeitura Municipal de Francisco Alves.
3. **MARTINS, M. V. S.**. Prefeitura Municipal de Palotina. 2016. Prefeitura Municipal de Palotina.
4. **MARTINS, M. V. S.**. Prefeitura Municipal de Faxinal. 2016. Prefeitura Municipal de Faxinal.
5. **MARTINS, M. V. S.**. Prefeitura Municipal de Pinhão. 2016. Prefeitura Municipal de Pinhão.
6. **MARTINS, M. V. S.**. Concurso Prefeitura Municipal de Mariópolis. 2015. Prefeitura Municipal de Mariópolis.
7. **MARTINS, M. V. S.**. Concurso Prefeitura Municipal de Palmeira. 2015. Prefeitura Municipal de Palmeira.
8. **MARTINS, M. V. S.**. Prefeitura Municipal de Campo Mourão. 2015. Prefeitura Municipal de Campo Mourão.
9. **MARTINS, M. V. S.**. Prefeitura Municipal de Umuarama. 2015. Prefeitura Municipal de Umuarama.
10. **MARTINS, M. V. S.**. Concurso Público Prefeitura Municipal Guamiranga. 2014. Prefeitura Municipal de Guamiranga.
11. **MARTINS, M. V. S.**. Concurso Prefeitura Municipal de Prudentópolis. 2014. Prefeitura Municipal de Prudentópolis.

Participação em eventos, congressos, exposições e feiras

1. Semana Pedagógica Faculdade Guairacá. 2019. (Encontro).
2. Semana Pedagógica Faculdade Guairacá. 2019. (Encontro).
3. Semana de Educação Física - Unicentro. 2015. (Congresso).
4. 61st Annual Meeting of the American College of Sports Medicine, World Congress on Exercise is Medicine and World Congress on the role of inflammation in exercise, health and disease. 2014. (Congresso).
5. 61º Annual Meeting of the American College of Sports Medicine, World Congress on Exercise is Medicine and World Congress on the Role of Inflammation in Exercise, Health and Disease held May. 2014. (Congresso).
6. Colóquio sobre o Sistema Nacional de Avaliação da Educação Superior. Colóquio sobre o Sistema Nacional de Avaliação da Educação Superior. 2014. (Encontro).
7. CURSO DE ESTATÍSTICA BÁSICA. 2013. (Encontro).
8. Aula Inaugural Curso Educação Física Licenciatura. A Dimensão Lúdica na Educação. 2012. (Encontro).
9. IV Congresso Brasileiro de Metabolismo, Nutrição e Exercício. Comparação do Relato de Dor Músculo-Esquelética em Trabalhadores do Sexo Masculino e Femenino. 2012. (Congresso).
10. IV Congresso Brasileiro de Metabolismo, Nutrição e Exercício. 2012. (Congresso).
11. XVII Semana de Iniciação Científica. Debatedor de sessão. 2012. (Outra).
12. Projeto Abrace. Projeto Voluntário. 2007. (Outra).
13. Curso Teórico e Prático de Flexibilidade e Alongamento. Curso Teórico e Prático de Flexibilidade e Alongamento. 2005. (Outra).
14. XVI I Seminário de Pesquisa e XI I Semana de Iniciação Científica e I Jornada Regional Sul de Grupos PET. XVI I Seminário de Pesquisa e XI I Semana de Iniciação Científica e I Jornada Regional Sul de Grupos PET. 2005. (Seminário).
15. I V Fórum Olímpico. I V Fórum Olímpico. 2003. (Congresso).
16. XXIV Encontro Nacional de Estudantes de Educação Física. XXIV Encontro Nacional de Estudantes de Educação Física. 2003. (Congresso).
17. Clínicas de Mini-Vôlei. Clínicas de Mini-Vôlei. 2002. (Oficina).
18. X I V Símposio de Educação Física e Desportos do Sul do Brasil. X I V Símposio de Educação Física e Desportos do Sul do Brasil. 2002. (Seminário).

Organização de eventos, congressos, exposições e feiras

1. **MARTINS, MARCOS.** I Festival de Atletismo. 2019. (Festival).
2. DA SILVA, L. A. ; **MARTINS, MARCOS** . I Jornada acadêmica de Educação Física. 2018. (Congresso).
3. RUPPI, D. R. ; **MARTINS, M. V. S.** . VIII SEMANA DE EDUCAÇÃO FÍSICA. 2016. (Congresso).

Orientações**Orientações e supervisões em andamento****Monografias de conclusão de curso de aperfeiçoamento/especialização**

1. Eduardo Bortolanza Belo. Ansiedade de Traço e Estado de árbitros de futebol. Início: 2017. Monografia (Aperfeiçoamento/Especialização em Educação Física) - Universidade Estadual do Centro-Oeste. (Orientador).

Trabalho de conclusão de curso de graduação

1. Edinei Martins. ESTUDO ELETROMIOGRÁFICO DO MÚSCULO PEITORAL MAIOR NA EXECUÇÃO DO EXERCÍCIO SUPINO RETO. Início: 2017. Trabalho de Conclusão de Curso (Graduação em Educação Física) - Faculdade Guairacá. (Orientador).
2. Francieli Santos Teixeira. O EFEITO DE UM PROGRAMA DE CIRCUITO FUNCIONAL NAS CAPACIDADES FÍSICAS DE IDOSOS. Início: 2017. Trabalho de Conclusão de Curso (Graduação em Educação Física) - Faculdade Guairacá. (Orientador).
3. Marcela Willemann Moraes. CORRELAÇÃO ENTRE LACTATO SANGUÍNEO E PERCEPÇÃO SUBJETIVA DE ESFORÇO EM PRATICANTES DE CROSSFIT. Início: 2017. Trabalho de Conclusão de Curso (Graduação em Educação Física) - Faculdade Guairacá. (Orientador).
4. Suellen Aparecida Monteiro. A QUALIDADE DE VIDA DE IDOSOS PARTICIPANTES DE ATIVIDADE FÍSICA PERTENCENTES A UM GRUPO DE CONVIVÊNCIA. Início: 2017. Trabalho de Conclusão de Curso (Graduação em Educação Física) - Faculdade Guairacá. (Orientador).
5. CARLOS DIEGO ALMEIDA. EFEITO DO 18 SESSÕES DE TREINAMENTO CIRCUITO NAS CAPACIDADES FÍSICAS E COMPOSIÇÃO CORPORAL DE MULHERES FREQUENTADORAS DE UMA ACADEMIA DE GUARAPUAVA. Início: 2017. Trabalho de Conclusão de Curso (Graduação em Educação Física) - Faculdade Guairacá. (Orientador).
6. Rafael Otto Silva. EFEITO DA IDADE RELATIVA NA APTIDÃO FÍSICA DE JOVENS JOGADORES DE FUTSAL. Início: 2017. Trabalho de Conclusão de Curso (Graduação em Educação Física) - Universidade Estadual do Centro-Oeste. (Orientador).

Monografia de conclusão de curso de aperfeiçoamento/especialização

1. Nilson Bond. A OBESIDADE INFANTIL: COMBATE E PREVENÇÃO COM O AUXÍLIO DA EDUCAÇÃO FÍSICA.. 2016. Monografia. (Aperfeiçoamento/Especialização em Atividade Física e Saúde) - Universidade Estadual do Centro-Oeste. Orientador: Marcos Vinicius Soares Martins.
2. Reginaldo Raymundo. GINÁSTICA LABORAL E SUA IMPORTÂNCIA NA PROMOÇÃO DA SAÚDE DO TRABALHADOR. 2016. Monografia. (Aperfeiçoamento/Especialização em Atividade Física e Saúde) - Universidade Estadual do Centro-Oeste. Orientador: Marcos Vinicius Soares Martins.
3. Geraldo Blaskowski. A IMPORTÂNCIA DA PRÁTICA DE ATIVIDADES FÍSICAS PARA IDOSOS. 2016. Monografia. (Aperfeiçoamento/Especialização em Atividade Física e Saúde) - Universidade Estadual do Centro-Oeste. Orientador: Marcos Vinicius Soares Martins.
4. Edinéia Elaine Pizato. A ATIVIDADE FÍSICA NA PREVENÇÃO DO ESTRESSE. 2016. Monografia. (Aperfeiçoamento/Especialização em Atividade Física e Saúde) - Universidade Estadual do Centro-Oeste. Orientador: Marcos Vinicius Soares Martins.
5. Claudia Heller Cunha Guimarães. SAÚDE PÚBLICA, UMA NOVA ÁREA DE ATUAÇÃO DO PROFISSIONAL DE EDUCAÇÃO FÍSICA.. 2016. Monografia. (Aperfeiçoamento/Especialização em Atividade Física e Saúde) - Universidade Estadual do Centro-Oeste. Orientador: Marcos Vinicius Soares Martins.
6. RENATO ANTONIO ESTRELA FILHO. O Legado estrutural deixado pelos megaeventos esportivos na cidade do Rio de Janeiro nos últimos dez anos.. 2015. Monografia. (Aperfeiçoamento/Especialização em Educação Física) - Universidade Estadual do Centro-Oeste. Orientador: Marcos Vinicius Soares Martins.

Trabalho de conclusão de curso de graduação

1. Thaianie Pinho Danguí. As Compreensões dos Idosos Sobre a Importância do Exercício Físico. 2019. Trabalho de Conclusão de Curso. (Graduação em Educação Física) - Faculdade Guairacá. Orientador: Marcos Vinicius Soares Martins.
2. Geraldo José Polanski. Incidência de Lesão em Corredores Amadores. 2019. Trabalho de Conclusão de Curso. (Graduação em Educação Física) - Faculdade Guairacá. Orientador: Marcos Vinicius Soares Martins.
3. Leonardo Shimidt. Benefícios da Musculação em Crianças. 2018. Trabalho de Conclusão de Curso. (Graduação em Educação Física) - Faculdade Guairacá. Orientador: Marcos Vinicius Soares Martins.
4. Rafael Pires. Qualidade de Vida de Idosos Praticantes e não Praticantes de Atividades Física. 2018. Trabalho de Conclusão de Curso. (Graduação em Educação Física) - Faculdade Guairacá. Orientador: Marcos Vinicius Soares Martins.
5. Tallize Gabrielle Matulle. Nível de Qualidade de Vida dos Idosos Pertencentes ao Grupo da Melhor Idade. 2018. Trabalho de Conclusão de Curso. (Graduação em Educação Física) - Faculdade Guairacá. Orientador: Marcos Vinicius Soares Martins.
6. Alysson Zubreski Franckzuc. Treinamento Resistido para Ganho de Força. 2018. Trabalho de Conclusão de Curso. (Graduação em Educação Física) - Faculdade Guairacá. Orientador: Marcos Vinicius Soares Martins.
7. Marcos Antônio de Oliveira. Comparação do Nível de Aptidão Física de Escolares com Diferentes Status Nutricionais. 2018. Trabalho de Conclusão de Curso. (Graduação em Educação Física) - Faculdade Guairacá. Orientador: Marcos Vinicius Soares Martins.
8. André Luis Castanho. Análise do Desenvolvimento Motor de Crianças. 2018. Trabalho de Conclusão de Curso. (Graduação em Educação Física) - Faculdade Guairacá. Orientador: Marcos Vinicius Soares Martins.
9. João Pedro Martins Massuqueto. Análise das Ações Defensivas do Goleiro de Futsal em Relação aos Níveis de Rendimento Técnico. 2018. Trabalho de Conclusão de Curso. (Graduação em Educação Física) - Faculdade Guairacá. Orientador: Marcos Vinicius Soares Martins.
10. Leandro Guiné. Nível de Atividades Físicas de Acadêmicos de Educação Física. 2018. Trabalho de Conclusão de Curso. (Graduação em Educação Física) - Faculdade Guairacá. Orientador: Marcos Vinicius Soares Martins.
11. Cristian Emanuel Rocha Lima. Análise de Comparação da Composição Corporal de Árbitros de Futebol. 2018. Trabalho de Conclusão de Curso. (Graduação em Educação Física) - Faculdade Guairacá. Orientador: Marcos Vinicius Soares Martins.
12. Felipe Munhoz. Avaliação da Desidratação Sobre as Capacidades Físicas em Atletas de Muay Thai. 2018. Trabalho de Conclusão de Curso. (Graduação em Educação Física) - Faculdade Guairacá. Orientador: Marcos Vinicius Soares Martins.
13. Lenon Weber Caldeira. PERFIL ANTROPOMÉTRICO DO ÍNDICE DE MASSA CORPORAL DOS INGRESSANTES EM ACADEMIA DE GINÁSTICA E MUSCULAÇÃO. 2017. Trabalho de Conclusão de Curso. (Graduação em Educação Física) - Faculdade Guairacá. Orientador: Marcos Vinicius Soares Martins.
14. LUAN WEBER CALDEIRA JASZCZERSKI. A EFICÁCIA DO TREINAMENTO HIIT ADAPTADO AO FUNCIONAL NA COMPOSIÇÃO CORPORAL DE DOZE SEMANAS DE TREINAMENTO. 2017. Trabalho de Conclusão de Curso. (Graduação em Educação Física) - Faculdade Guairacá. Orientador: Marcos Vinicius Soares Martins.
15. MARILAINE WEBER DIAS. A EFICÁCIA DO HIIT COMO TREINAMENTO EM MULHERES COM SOBREPESO DENTRO DE UM INTERVALO DE OITENTA DIAS. 2017. Trabalho de Conclusão de Curso. (Graduação em Educação Física) - Faculdade Guairacá. Orientador: Marcos Vinicius Soares Martins.
16. Edinei Martins Correa. Estudo Eletromiográfico no Músculo Peitoral Maior, Tríceps Braquial e Deltoide Anterior na Execução do Exercício Resistido Supino Reto. 2017. Trabalho de Conclusão de Curso. (Graduação em Educação Física) - Faculdade Guairacá. Orientador: Marcos Vinicius Soares Martins.
17. Francieli Santos Teixeira. O Efeito de um Programa de Circuito Funcional nas Capacidades Físicas Funcionais de Idosos. 2017. Trabalho de Conclusão de Curso. (Graduação em Educação Física) - Faculdade Guairacá. Orientador: Marcos Vinicius Soares Martins.
18. Valéria de Fátima Bahls. Benefícios das Atividades Aquáticas para Crianças: Revisão da Literatura. 2017. Trabalho de Conclusão de Curso. (Graduação em Educação Física) - Faculdade Guairacá. Orientador: Marcos Vinicius Soares Martins.
19. Carlos Diego Alves Ribeiro. Efeito de 20 sessões de treinamento nas capacidades físicas e na antropometria de mulheres praticantes de exercícios físicos. 2017. Trabalho de Conclusão de Curso. (Graduação em Educação Física) - Faculdade Guairacá. Orientador: Marcos Vinicius Soares Martins.

20. Maison Matheus Klemповus Machado. Comparação da Capacidade Funcional e Flexibilidade entre Grupos de Idosos Praticantes de Exercícios Resistidos, Praticantes de Treinamento Funcional de Idosos não praticantes de Atividades Físicas da Comunidade de Guaraúava. 2017. Trabalho de Conclusão de Curso. (Graduação em Educação Física) - Faculdade Guairacá. Orientador: Marcos Vinicius Soares Martins.
21. Suellen Aparecida Monteiro. Qualidade de Vida de Idosos da Comunidade Pertencentes e um Projeto de Extensão Universitário. 2017. Trabalho de Conclusão de Curso. (Graduação em Educação Física) - Faculdade Guairacá. Orientador: Marcos Vinicius Soares Martins.
22. Justine Pereira de Abreu. Correlação do Status Nutricional com Atividade Física dos Escolares do Ensino Médio do Município de Truvo-PR. 2017. Trabalho de Conclusão de Curso. (Graduação em Educação Física) - Faculdade Guairacá. Orientador: Marcos Vinicius Soares Martins.
23. Jeferson Ricardo dos Santos. Efeitos do alongamento em idosos fisicamente ativos. 2016. Trabalho de Conclusão de Curso. (Graduação em Educação Física) - Faculdade Guairacá. Orientador: Marcos Vinicius Soares Martins.
24. Denise. ESPORTES DE AVENTURA COMO PROPOSTA PEDAGÓGICA PARA A EDUCAÇÃO FÍSICA ESCOLAR NO ENSINO MÉDIO. 2016. Trabalho de Conclusão de Curso. (Graduação em Educação Física) - Faculdade Guairacá. Orientador: Marcos Vinicius Soares Martins.
25. ALINE DA ROCHA NUNES. EFEITOS DE 18 SESSÕES DE TREINAMENTO FUNCIONAL NA CAPACIDADE FÍSICA DE IDOSOS. 2016. Trabalho de Conclusão de Curso. (Graduação em Educação Física) - Faculdade Guairacá. Orientador: Marcos Vinicius Soares Martins.
26. Leonardo Pinto. A história, desenvolvimento e conquistas do futebol do Rio Grande do Sul. 2016. Trabalho de Conclusão de Curso. (Graduação em Educação Física) - Universidade Estadual do Centro-Oeste. Orientador: Marcos Vinicius Soares Martins.
27. Lucas Koning. POR QUE VOCÊ É O MAIS REJEITADO CORINTHIANS? CORINTHIANS O MAIOR CLUBE EM NUMERO DE ANTI TORCEDORES DO BRASIL. 2016. Trabalho de Conclusão de Curso. (Graduação em Educação Física) - Universidade Estadual do Centro-Oeste. Orientador: Marcos Vinicius Soares Martins.
28. MARCOS FERNANDO DA CRUZ. COMPARAÇÃO DA PERFORMANCE DE CICLISTA EM CORRIDA SIMULADA DE CONTRA RELÓGIO ANTES E APÓS AJUSTES DA BIKE. 2015. Trabalho de Conclusão de Curso. (Graduação em Educação Física Bacharelado) - Faculdade Guairacá. Orientador: Marcos Vinicius Soares Martins.
29. JUNIOR DAS NEVES. PERFIL ANTROPOMÉTRICO E APTIDÃO FÍSICA RELACIONADA À SAÚDE DE ADOLESCENTES DE 13 A 17 ANOS INGRESSANTES EM UMA ACADEMIA NA CIDADE DE GUARAPUAVA-PR. 2015. Trabalho de Conclusão de Curso. (Graduação em Educação Física Bacharelado) - Faculdade Guairacá. Orientador: Marcos Vinicius Soares Martins.
30. Francisco dos Santos Neto. O papel do negro no desenvolvimento do futebol brasileiro. 2015. Trabalho de Conclusão de Curso. (Graduação em Educação Física) - Universidade Estadual do Centro-Oeste. Orientador: Marcos Vinicius Soares Martins.
31. Paulo Ricardo do Prado. ESTUDO COMPARATIVO ENTRE DOIS CASOS DE VIOLÊNCIA ENVOLVENDO TORCIDAS ORGANIZADAS DE FUTEBOL E OS MÉTODOS DE PUNIÇÃO RESPECTIVOS A CADA CASO. 2015. Trabalho de Conclusão de Curso. (Graduação em Educação Física) - Universidade Estadual do Centro-Oeste. Orientador: Marcos Vinicius Soares Martins.
32. JONATHAN DO PRADO GELINSKI. IDADE RELATIVA DE ATLETAS DE FUTEBOL FILIADOS À FEDERAÇÃO PARANAENSE DE FUTEBOL NO ANO DE 2014. 2014. Trabalho de Conclusão de Curso. (Graduação em Educação Física) - Faculdades do Centro do Paraná. Orientador: Marcos Vinicius Soares Martins.
33. Fabio Neduziak. Comparação de capacidades funcionais de idosos institucionalizados e da comunidade. 2014. Trabalho de Conclusão de Curso. (Graduação em Educação Física) - Faculdades do Centro do Paraná. Orientador: Marcos Vinicius Soares Martins.
34. Andressa Meira Sulzbach. Efeitos da suplementação de creatina no ganho de força de mulheres praticantes de musculação. 2014. Trabalho de Conclusão de Curso. (Graduação em Educação Física) - Faculdades do Centro do Paraná. Orientador: Marcos Vinicius Soares Martins.
35. Adriel Alves Oliveira Filho. Correlação do nível de atividade física com status nutricional de escolares matriculados em escola d rede pública estadual do ensino fundamental II e médio do município de Turvo - PR. 2014. Trabalho de Conclusão de Curso. (Graduação em Educação Física) - Faculdades do Centro do Paraná. Orientador: Marcos Vinicius Soares Martins.
36. Luan Dziubate Ferreira. Correlação do status nutricional com nível de atividade física de escolares da rede estadual noturna da cidade de Pitanga - PR. 2014. Trabalho de Conclusão de Curso. (Graduação em Educação Física) - Faculdades do Centro do Paraná. Orientador: Marcos Vinicius Soares Martins.
37. Camila Lopes Pacífico. Comparação da qualidade de vida de idosos institucionalizados e idosos pertencentes a grupos de convivência. 2014. Trabalho de Conclusão de Curso. (Graduação em Educação Física) - Faculdades do Centro do Paraná. Orientador: Marcos Vinicius Soares Martins.
38. KARIN HORTMANN. PERFIL ANTROPOMÉTRICO DE ARBITROS DE FUTSAL DE GUARAPUAVA. 2012. Trabalho de Conclusão de Curso. (Graduação em BACHARELADO EM EDUCAÇÃO FÍSICA) - UN IVERCIDADE ESTADUAL DO CENTRO OESTE. Orientador: Marcos Vinicius Soares Martins.
39. NATHAÉLI RIBEIRO CHIQUITO. NÍVEL DE ATIVIDADE FÍSICA E INSATISFAÇÃO CORPORAL DE MULHERES PRATICANTES DE GINÁSTICA. 2012. Trabalho de Conclusão de Curso. (Graduação em EDUCAÇÃO FÍSICA) - UNIVERSIDADE ESTADUL DO CENTRO OESTE. Orientador: Marcos Vinicius Soares Martins.
40. CÁSSIO ANTONIO DE TOLEDO FERRAZ. CARACTERIZAÇÃO DOS PROFISSIONAIS DE EDUCAÇÃO FÍSICA ATUANTES EM ACADEMIAS DE GUARAPUAVA-PR. 2012. Trabalho de Conclusão de Curso. (Graduação em EDUCAÇÃO FÍSICA) - UNIVERSIDADE ESTADUL DO CENTRO OESTE. Orientador: Marcos Vinicius Soares Martins.
41. Miriam Fabiane Saldanha. Desenvolvimento e maturação Biológica em adolescentes. 2011. Trabalho de Conclusão de Curso. (Graduação em EDUCAÇÃO FÍSICA) - UNIVERSIDADE ESTADUL DO CENTRO OESTE. Orientador: Marcos Vinicius Soares Martins.
42. MIRIAN FABIANE SALDAN. INFLUÊNCIA DO ESTADO MATORACIONAL NA APTIDÃO FÍSICA EM ADOLESCENTES. 2011. Trabalho de Conclusão de Curso. (Graduação em Educação Física) - Universidade Estadual do Centro-Oeste. Orientador: Marcos Vinicius Soares Martins.

Iniciação científica

1. JONATHAN DO PRADO GELINSKI. TREINAMENTO DE POTÊNCIA NO ESPORTE. 2013. Iniciação Científica. (Graduando em Educação Física) - Faculdades do Centro do Paraná. Orientador: Marcos Vinicius Soares Martins.
2. Dolieze Cristiano Binde. PRINCÍPIOS E EFEITOS FISIOLÓGICOS NO TREINAMENTO EM ALTITUDE. 2013. Iniciação Científica. (Graduando em Educação Física) - Faculdades do Centro do Paraná. Orientador: Marcos Vinicius Soares Martins.
3. Vivian Taila Procópio. DETECÇÃO, SELEÇÃO E DESENVOLVIMENTO DE ATLETAS: FUTUROS NOVOS TALENTOS. 2013. Iniciação Científica. (Graduando em Educação Física) - Faculdades do Centro do Paraná. Orientador: Marcos Vinicius Soares Martins.
4. João Paulo A. Martins. PRINCÍPIOS BIOLÓGICOS DO TREINAMENTO DESPORTIVO. 2013. Iniciação Científica. (Graduando em Educação Física) - Faculdades do Centro do Paraná. Orientador: Marcos Vinicius Soares Martins.

Orientações de outra natureza

1. Tiago Gandin. Monitoria voluntária. 2018. Orientação de outra natureza. (Monitoria) - Faculdade Guairacá. Orientador: Marcos Vinicius Soares Martins.
2. Rafaela Teixeira Nedilha. Monitoria. 2013. Orientação de outra natureza. (Educação Física) - Universidade Estadual do Centro-Oeste. Orientador: Marcos Vinicius Soares Martins.

Outras informações relevantes

Bolsitas do Programa de Pós-Graduação em Educação Física da Universidade Federal do Paraná



Fabrício Duda



Endereço para acessar este CV: <http://lattes.cnpq.br/8468795033891508>

ID Lattes: **8468795033891508**

Última atualização do currículo em 15/07/2022

Possui graduação em Matemática pela Universidade Estadual do Centro-Oeste (2001), Especialização em Ensino de Matemática (2003) e mestrado em Desenvolvimento Econômico pela Universidade Federal do Paraná (2009). Atua como professor de Ensino Superior presencial e a distância, tem experiência na área de Probabilidade e Estatística, Álgebra e Matemática Financeira, Fundamentos de Matemática e atuação como coordenador de curso de Graduação e Pós Graduação e direção Administrativa de IES. **(Texto informado pelo autor)**

Identificação

Nome	Fabrício Duda
Nome em citações bibliográficas	DUDA, F.
Lattes ID	http://lattes.cnpq.br/8468795033891508

Endereço

Endereço Profissional	Faculdade Guairacá. Rua XV de Novembro, 7050 Centro 85010000 - Guarapuava, PR - Brasil Telefone: (042) 36222000 URL da Homepage: www.faculdadeguairaca.edu.br
------------------------------	--

Formação acadêmica/titulação

2007 - 2009	Mestrado em Desenvolvimento Econômico (Conceito CAPES 6). Universidade Federal do Paraná, UFPR, Brasil. Título: ANÁLISE DAS FLUTUAÇÕES ECONÔMICAS NO BRASIL DE 1991 A 2008 A PARTIR DE MODELOS RBC, Ano de Obtenção: 2009. Orientador: Armando Vaz Sampaio. Palavras-chave: Ciclos econômicos, modelos dinâmicos, modelos RBC. Grande área: Ciências Sociais Aplicadas
2002 - 2003	Especialização em Ensino da Matemática. (Carga Horária: 360h). UNIVERSIDADE ESTADUAL DO CENTRO-OESTE, UNICENTRO, Brasil. Título: Sugestões de Jogos e Desafios no Ensino de Matemática. Orientador: Doroteya Gavanski.
1998 - 2001	Graduação em Matemática. Universidade Estadual do Centro-Oeste, UNICENTRO, Brasil.

Formação Complementar

Atuação Profissional

Faculdades Guarapuava, UNIGUA, Brasil.

Vínculo institucional	
2021 - Atual	Vínculo: Celetista, Enquadramento Funcional: Professor titular, Carga horária: 40
Vínculo institucional	
2016 - 2020	Vínculo: Celetista, Enquadramento Funcional: Professor, Carga horária: 12

UNIVERSIDADE ESTADUAL DO CENTRO OESTE, UNICENTRO, Brasil.

Vínculo institucional
2017 - 2017
Outras informações

Vínculo: Bolsista, Enquadramento Funcional: Professor, Carga horária: 60
Professor da disciplina de Matemática para Administradores, no curso de Bacharelado em Administração Pública, modalidade a distância.

Vínculo institucional
2016 - 2016
Outras informações

Vínculo: Bolsista, Enquadramento Funcional: Professor, Carga horária: 60
Professor da disciplina de Estatística Aplicada a Administração, no curso de Bacharelado em Administração Pública, modalidade a distância.

Vínculo institucional
2015 - 2015
Outras informações

Vínculo: Bolsista, Enquadramento Funcional: Professor, Carga horária: 15
Professor da disciplina de Matemática Básica, no curso de Bacharelado em Administração Pública, modalidade a distância.

Vínculo institucional
2003 - 2015
Vínculo institucional
2013 - 2013
Outras informações

Vínculo: Colaborador, Enquadramento Funcional: PROFESSOR, Carga horária: 40

Vínculo: Bolsista, Enquadramento Funcional: Professor, Carga horária: 15
Professor da disciplina de Estatística Aplicada à Administração, no curso de Bacharelado em Administração Pública, modalidade a distância

Atividades
02/2002 - Atual

Ensino, MATEMÁTICA, Nível: Graduação
Disciplinas ministradas
ÁLGEBRA LINEAR
ANÁLISE MATEMÁTICA
BIOESTATÍSTICA
CÁLCULO DIFERENCIAL E INTEGRAL II
ESTATÍSTICA
MATEMÁTICA
MATEMÁTICA FINANCEIRA
VETORES E GEOMETRIA ANALÍTICA

07/2006 - 08/2006

Ensino, Gestão e Auditoria de Negócios, Nível: Especialização
Disciplinas ministradas
Métodos Quantitativos Aplicados à Gestão de Auditoria

Faculdade Guairacá, FAG, Brasil.

Vínculo institucional
2007 - 2021
Atividades

Vínculo: Celetista, Enquadramento Funcional: Professor titular, Carga horária: 40

06/2016 - Atual

Ensino, Análise e Desenvolvimento de Sistemas, Nível: Graduação
Disciplinas ministradas
MATEMÁTICA INSTRUMENTAL
MATEMÁTICA APLICADA

01/2010 - Atual

Direção e administração, Faculdade Guairacá.
Cargo ou função

04/2009 - Atual

Coordenador do Tecnólogo em Análise e Desenvolvimento de Sistemas.
Direção e administração, Faculdade Guairacá.
Cargo ou função
Coordenador Graduação Matemática.

complexo de ensino superior campo real, CESCARELLI, Brasil.

Vínculo institucional
2004 - 2006
Atividades

Vínculo: PROFESSOR, Enquadramento Funcional: CELETISTA, Carga horária: 8

07/2004 - Atual

Ensino, Economia, Nível: Graduação
Disciplinas ministradas
ESTATÍSTICA
MATEMÁTICA APLICADA A ADMINISTRAÇÃO
PESQUISA OPERACIONAL

Colégio Guairacá, GUAIRACÁ, Brasil.

Vínculo institucional
2017 - 2018

Vínculo: , Enquadramento Funcional: Coordenador Administrativo, Carga horária: 40

Vínculo institucional
2009 - 2011

Vínculo: Celetista, Enquadramento Funcional: Professor de Matemática, Carga horária: 12

UAB/UNICENTRO, UAB/UNICENTRO, Brasil.

Vínculo institucional
2013 - Atual

Vínculo: Bolsista, Enquadramento Funcional: Professor, Carga horária: 8

Áreas de atuação

1. Grande área: Ciências Exatas e da Terra / Área: Probabilidade e Estatística / Subárea: Probabilidade e Estatística Aplicadas.
2. Grande área: Ciências Exatas e da Terra / Área: Matemática.
3. Grande área: Ciências Exatas e da Terra / Área: Matemática / Subárea: Álgebra.
4. Grande área: Ciências Exatas e da Terra / Área: Matemática / Subárea: Matemática Aplicada.

Idiomas

- Inglês** Compreende Razoavelmente, Fala Razoavelmente, Lê Razoavelmente, Escreve Razoavelmente.

Produções

Produção bibliográfica

Artigos completos publicados em periódicos

Ordenar por

Ordem Cronológica

1. ★ **DUDA, F.**; SAMPAIO, A. V. . ANÁLISE DAS FLUTUAÇÕES ECONÔMICAS NO BRASIL DE 1991 A 2008, A PARTIR DOS MODELOS RBC. Revista de Economia e Agronegócio, v. 7, p. 151-172, 2009.

Bancas

Participação em bancas de trabalhos de conclusão

Monografias de cursos de aperfeiçoamento/especialização

1. **DUDA, F.**. Participação em banca de Andreia Aparecida Sartori Tomé. Índice de Criminalidade em Guarapuava. 2013. Monografia (Aperfeiçoamento/Especialização em Ensino da Matemática) - Faculdade Guairacá.
2. **DUDA, F.**. Participação em banca de Arlete Souza Corpolato. Torre de Hanoi como Recurso de Ensino para Educação Inclusiva. 2013. Monografia (Aperfeiçoamento/Especialização em Ensino da Matemática) - Faculdade Guairacá.
3. **DUDA, F.**. Participação em banca de Mariéli Ruzickli. Modelagem Matemática com alunos do Ensino Fundamental e Médio. 2013. Monografia (Aperfeiçoamento/Especialização em Ensino da Matemática) - Faculdade Guairacá.
4. **DUDA, F.**. Participação em banca de Viviane Barbosa de Souza Huf. Dificuldades de Aprendizagem Matemática nas Series Iniciais. 2013. Monografia (Aperfeiçoamento/Especialização em Ensino da Matemática) - Faculdade Guairacá.
5. **DUDA, F.**. Participação em banca de Samuel Francisco Huf. Modelagem Matemática, Uma Solução a se Buscar. 2013. Monografia (Aperfeiçoamento/Especialização em Ensino da Matemática) - Faculdade Guairacá.
6. **DUDA, F.**. Participação em banca de Alessandra de Fátima Cziulik. Empregabilidade da História da Matemática como Metodologia de Ensino. 2013. Monografia (Aperfeiçoamento/Especialização em Ensino da Matemática) - Faculdade Guairacá.
7. **DUDA, F.**. Participação em banca de Rafael Martini Matoso. O Software Régua e Compasso como Ferramenta de Trabalho das Aulas de Matemática e Desenho Geométrico. 2013. Monografia (Aperfeiçoamento/Especialização em Ensino da Matemática) - Faculdade Guairacá.

Trabalhos de conclusão de curso de graduação

1. **DUDA, F.**. Participação em banca de KIELI CHAILANE BENVENUTTI. A Resolução de Problemas como Estratégia Pedagógica para o Ensino da Matemática. 2016. Trabalho de Conclusão de Curso (Graduação em Matemática) - Faculdade Guairacá.
2. **DUDA, F.**. Participação em banca de MARCIELI DO AMARAL. A Importância da História da Matemática no Ensino e Aprendizagem do Teorema de Pitágoras. 2016. Trabalho de Conclusão de Curso (Graduação em Matemática) - Faculdade Guairacá.
3. **DUDA, F.**. Participação em banca de ISAC SILVEIRA VAIS. Avanços do Alunos da Sala de Apoio e Aprendizagem da Matemática. 2016. Trabalho de Conclusão de Curso (Graduação em Matemática) - Faculdade Guairacá.
4. **DUDA, F.**. Participação em banca de CARINA CHULEK. O Ensino da Matemática na Década de 1980, no Município de Pitanga Paraná. 2016. Trabalho de Conclusão de Curso (Graduação em Matemática) - Faculdade Guairacá.
5. **DUDA, F.**. Participação em banca de FERNANDA SOARES DA SILVA. A Matemática Financeira no Ensino Médio. 2016. Trabalho de Conclusão de Curso (Graduação em Matemática) - Faculdade Guairacá.
- 6.

7. DUDA, F.. Participação em banca de CRISTIAN GOMES DE CAMARGO.Conhecimentos Matemáticos Utilizados na Construção Civil, 2016. Trabalho de Conclusão de Curso (Graduação em Matemática) - Faculdade Guairacá.
8. DUDA, F.. Participação em banca de CLECIANE RAMOS DOS SANTOS.Software Geogebra. 2014. Trabalho de Conclusão de Curso (Graduação em Matemática) - Faculdade Guairacá.
9. DUDA, F.. Participação em banca de ROSENILDA SHON DE LARA.A Inclusão do Deficiente Auditivo no Ensino Regular. 2014. Trabalho de Conclusão de Curso (Graduação em Matemática) - Faculdade Guairacá.
10. DUDA, F.. Participação em banca de TAYNÁ KRISKA DE OLIVEIRA.Historia da Matemática como Ferramenta no Processo de Ensino. 2014. Trabalho de Conclusão de Curso (Graduação em Matemática) - Faculdade Guairacá.
11. DUDA, F.. Participação em banca de MAYCON DOS SANTOS FRAGA.O Ensino da Matemática com o Avanço das Tecnologias Modernas, com o Uso do Sistema Buskamath. 2014. Trabalho de Conclusão de Curso (Graduação em Matemática) - Faculdade Guairacá.
12. DUDA, F.. Participação em banca de LEANDRO KULKA.Utilização de Materiais Concretos no Ensino da Geometria. 2014. Trabalho de Conclusão de Curso (Graduação em Matemática) - Faculdade Guairacá.
13. DUDA, F.. Participação em banca de CEZAR INÁCIO SANTOS.A Subjetividade da Avaliação em Matemática. 2014. Trabalho de Conclusão de Curso (Graduação em Matemática) - Faculdade Guairacá.
14. DUDA, F.. Participação em banca de Viviane Zenzelk.O Desenvolvimento e a Contribuição do Método Kumon no Ensino - Aprendizagem da Matemática. 2013. Trabalho de Conclusão de Curso (Graduação em Matemática) - Faculdade Guairacá.
15. DUDA, F.. Participação em banca de Allan Dombrovski.A Modelagem Matemática no Futebol de Campo. 2013. Trabalho de Conclusão de Curso (Graduação em Matemática) - Faculdade Guairacá.
16. DUDA, F.. Participação em banca de João Lucas Barbosa Alves.Dificuldades de Aprendizagem em Matemática nas Salas de Apoio. 2013. Trabalho de Conclusão de Curso (Graduação em Matemática) - Faculdade Guairacá.
17. DUDA, F.. Participação em banca de Pedro Eder Batistel.A Historia da Matematica desde a Antiguidade ate os Tempos Atuais. 2012. Trabalho de Conclusão de Curso (Graduação em Matemática) - Faculdade Guairacá.
18. DUDA, F.. Participação em banca de Fernanda Silveira da Silva.A Avaliação do Ensino da Matematica Fundamental. 2012. Trabalho de Conclusão de Curso (Graduação em Matemática) - Faculdade Guairacá.
19. DUDA, F.. Participação em banca de Cristina de Fatima Pinheiro.TDAH e Discaulculia: Fatores que Dificultam a Aprendizagem de Matematica. 2012. Trabalho de Conclusão de Curso (Graduação em Matemática) - Faculdade Guairacá.
20. DUDA, F.. Participação em banca de Salete Marcondes Araujo.Alternativas Pedagógicas para o Ensino da Matemática a criança com deficiência intelectual. 2012. Trabalho de Conclusão de Curso (Graduação em Matemática) - Faculdade Guairacá.
21. DUDA, F.. Participação em banca de Eliane Maria Hoffmann Caldas.Aplicações Tecnológicas em Sala de Aula. 2012. Trabalho de Conclusão de Curso (Graduação em Matemática) - Faculdade Guairacá.
22. DUDA, F.. Participação em banca de Marcelo Nardi.Ensino de Alunos Surdos. 2012. Trabalho de Conclusão de Curso (Graduação em Matemática) - Faculdade Guairacá.
23. DUDA, F.. Participação em banca de Soraia Regina Neitzkr Thome.Calculo no Ensino Médio: Uma Abordagem possível. 2012. Trabalho de Conclusão de Curso (Graduação em Matemática) - Faculdade Guairacá.
24. DUDA, F.. Participação em banca de Viviane Maria Folquenim.Visão Etnomatemática na Educação Indígena. 2012. Trabalho de Conclusão de Curso (Graduação em Matemática) - Faculdade Guairacá.
25. DUDA, F.. Participação em banca de fabio Correa dos Santos.Aprender Matemática com Musica. 2011. Trabalho de Conclusão de Curso (Graduação em Matemática) - Faculdade Guairacá.
26. DUDA, F.. Participação em banca de Mary Helyn Dukievicz.Estudo nos Numeros Egipcios com Alguns usos em Sala de Aula. 2011. Trabalho de Conclusão de Curso (Graduação em Matemática) - Faculdade Guairacá.
27. DUDA, F.. Participação em banca de Emerson Machado de Lima.A Resolução de Problemas com Metodo de Aprendizagem de Matematica no Ensino Fundamental e Medio. 2011. Trabalho de Conclusão de Curso (Graduação em Matemática) - Faculdade Guairacá.
28. DUDA, F.. Participação em banca de Dicesar Padilha Filho.Calculadora Solução ou Problema. 2011. Trabalho de Conclusão de Curso (Graduação em Matemática) - Faculdade Guairacá.
29. DUDA, F.. Participação em banca de Marcos Leczuk.Desafios Encontrados pelo Professor no Ensino da Matematica. 2011. Trabalho de Conclusão de Curso (Graduação em Matemática) - Faculdade Guairacá.
30. DUDA, F.. Participação em banca de Marcos Ramos.A Contribuição dos Jogos no Ensino da Matematica a Alunos Surdos. 2011. Trabalho de Conclusão de Curso (Graduação em Matemática) - Faculdade Guairacá.
31. DUDA, F.. Participação em banca de Bianca Padua de Andrade.Educação Matematica Crítica - Desafio no Ensino da Matematica. 2011. Trabalho de Conclusão de Curso (Graduação em Matemática) - Faculdade Guairacá.
32. DUDA, F.. Participação em banca de Deise Mari de Souza Ferreira.A Gestao Escolar Interfere na Pratica Pedagogica do Professor. 2010. Trabalho de Conclusão de Curso (Graduação em Matemática) - Faculdade Guairacá.
33. DUDA, F.. Participação em banca de Jose Renato Batista.Informatica Aplicada no Ensino da Matematicacom o Uso do Geogebra. 2010. Trabalho de Conclusão de Curso (Graduação em Matemática) - Faculdade Guairacá.
34. DUDA, F.. Participação em banca de Sonia Michels.Concepções Sobre a Disciplina de Matematica e a Reforma Francisco Campos. 2010. Trabalho de Conclusão de Curso (Graduação em Matemática) - Faculdade Guairacá.
35. DUDA, F.. Participação em banca de Heuclevirson Hardt.Otimização: Tecnicas e Metodos. 2010. Trabalho de Conclusão de Curso (Graduação em Matemática) - Faculdade Guairacá.
36. DUDA, F.. Participação em banca de Pedro Lealdino Filho.A Matematica no Jogo de poker Texas Hold'Em. 2010. Trabalho de Conclusão de Curso (Graduação em Matemática) - Faculdade Guairacá.
37. DUDA, F.. Participação em banca de Fatima Maciel.O Ludico como Ferramenta no Processo de Ensino Aprendizagem. 2010. Trabalho de Conclusão de Curso (Graduação em Matemática) - Faculdade Guairacá.
38. DUDA, F.. Participação em banca de Juliano Lima Rieckel.Linguagem Matematica: um Olhar Semiotico. 2010. Trabalho de Conclusão de Curso (Graduação em Matemática) - Faculdade Guairacá.
39. DUDA, F.. Participação em banca de Nilson Jose Rodrigues.A Ludicidade no Ensino da Matematica. 2010. Trabalho de Conclusão de Curso (Graduação em Matemática) - Faculdade Guairacá.
- 40.

DUDA, F. Participação em banca de Lilian Nara de Souza.O Ensino da Geometria Plana por Meio da Manipulação de Material. 2010. Trabalho de Conclusão de Curso (Graduação em Matemática) - Faculdade Guairacá.

459 530

41. **DUDA, F.** Participação em banca de Joslaine Sovrani.Dificuldade de Aprendizagem nas Operações Fundamentais. 2010. Trabalho de Conclusão de Curso (Graduação em Matemática) - Faculdade Guairacá.
42. **DUDA, F.** Participação em banca de Janicely Stresser.A Historia da Matematica no Contexto do Livro Didatico do Ensino Fundamental. 2010. Trabalho de Conclusão de Curso (Graduação em Matemática) - Faculdade Guairacá.
43. **DUDA, F.** Participação em banca de Nilza Granoski Gomes.A Contribuição da Internet para o Trabalho do Docente de Matemática. 2010. Trabalho de Conclusão de Curso (Graduação em Matemática) - Faculdade Guairacá.
44. **DUDA, F.** Participação em banca de Douglas Raphael Deliberalli.Aprendizagem de Geometria nas Series Finais do Ensino Fundamental. 2010. Trabalho de Conclusão de Curso (Graduação em Matemática) - Faculdade Guairacá.
45. **DUDA, F.** Participação em banca de Sandra Cristina Kipper.As Tendencias Pedagogicas no Ensino da Matematica. 2010. Trabalho de Conclusão de Curso (Graduação em Matemática) - Faculdade Guairacá.
46. **DUDA, F.** Participação em banca de Mariangela Deliberalli.O Desenvolvimento da Matematica na Necessidade de Solucionar Problemas do Cotidiano. 2010. Trabalho de Conclusão de Curso (Graduação em Matemática) - Faculdade Guairacá.
47. **DUDA, F.** Participação em banca de Lais Aparecida Vasconcelos Sanquetta.As Dificuldades de Aprendizagem da Matematica na Educação de Jovens e Adultos. 2010. Trabalho de Conclusão de Curso (Graduação em Matemática) - Faculdade Guairacá.
48. **DUDA, F.** Participação em banca de Andre Szemanski.Algumas Reflexoes sobre a Política de Ensino no Brasil. 2010. Trabalho de Conclusão de Curso (Graduação em Matemática) - Faculdade Guairacá.
49. **DUDA, F.** Participação em banca de FABIANO FERREIRA DE BASTOS. ?Estatística Descritiva Usando o Software Broffice Calc?. 2009. Trabalho de Conclusão de Curso (Graduação em Matemática) - Faculdade Guairacá.

Participação em bancas de comissões julgadoras

Outras participações

1. **DUDA, F.** MEMBRO DE BANCA EXAMINADORA DE PROCESSO SELETIVO DE PROFESSORES. 2008. Universidade Estadual do Centro-Oeste.

Eventos

Participação em eventos, congressos, exposições e feiras

1. Quarta Feira de Profissões. Coordenação dos Trabalhos dos Cursos de Matemática e Tecnologia em Análise de Sistemas. 2013. (Feira).
2. Coordenação do Curso de Extensão.Desenvolvimento em Java. 2012. (Outra).
3. Curso de Gestor. Hoper Group. Consultoria Educação Estudos de Mercado Sistemas Educacionais.Curso de Gestor. Hoper Group. Consultoria Educação Estudos de Mercado Sistemas Educacionais. 2012. (Outra).
4. Qualificação Profissional e Educação - Desafios no Mundo Contemporaneo.Qualificação Profissional e Educação - Desafios no Mundo Contemporaneo. 2012. (Outra).
5. Semana da Responsabilidade Social.Coordenação no Desenvolvimento das Atividades do Curso de Tecnologia em Análise e Desenvolvimento de Sistemas com Oficinas de Informática. 2012. (Oficina).
6. Semana da Responsabilidade Social.Cooordenação no desenvolvimento das Atividades do Curso de Matemática com Jogos Matemáticos. 2012. (Oficina).
7. IV JAI/UNICENTRO - IV Jornada de Atualização em Informática da UNICENTRO. IV JAI/UNICENTRO - IV Jornada de Atualização em Informática da UNICENTRO. 2011. (Congresso).
8. Curso de verão/Probabilidade. 2006. (Outra).
9. XVIII Seminário de Pesquisa, XIII Semana de Iniciação Científica e I Jornada Paranaense de Grupos PET.Coordenador de sessão. 2006. (Seminário).
10. XIV Encontro Anual de Iniciação Científica EAIC.Coordenação de sessão. 2005. (Seminário).
11. SEMANA DA MATEMÁTICA.SIMETRIA. 2003. (Outra).

Organização de eventos, congressos, exposições e feiras

1. **DUDA, F.** QUARTA FEIRA DAS PROFISSÕES EM IBEMA TURVO PARANÁ. 2013. .

Orientações

Orientações e supervisões concluídas

Monografia de conclusão de curso de aperfeiçoamento/especialização

- 1.

CRISLAINE LUTESKI KLEMS. Percepção Ambiental no Primeiro Ciclo do Ensino Fundamental. 2013. Monografia.

(Aperfeiçoamento/Especialização em Ensino da Matemática) - Faculdade Guairacá. Orientador: Fabrício Duda.

2. DICESAR PADILHA FILHO. A Calculadora no Ensino da Matemática. 2013. Monografia. (Aperfeiçoamento/Especialização em Ensino da Matemática) - Faculdade Guairacá. Orientador: Fabrício Duda.
3. FABIO ALEXANDRE FERREIRA. O Uso do Geoplano como Recurso Auxillar no Ensino da Matemática. 2013. Monografia. (Aperfeiçoamento/Especialização em Ensino da Matemática) - Faculdade Guairacá. Orientador: Fabrício Duda.
4. ANDREIA DE FÁTIMA BARBOSA. Matemática: O novo Microscópio da Biologia. É preciso Distinguir, mas não Separar. 2013. Monografia. (Aperfeiçoamento/Especialização em Ensino da Matemática) - Faculdade Guairacá. Orientador: Fabrício Duda.
5. ANDRESSA LEVISKI. Hábito de Estudo. 2013. Monografia. (Aperfeiçoamento/Especialização em Ensino da Matemática) - Faculdade Guairacá. Orientador: Fabrício Duda.

Trabalho de conclusão de curso de graduação

1. KIELICHAILANE BENVENUTTI. A resolução de problemas como estratégia pedagógica para o ensino da matemática. 2016. Trabalho de Conclusão de Curso. (Graduação em Matemática) - Faculdade Guairacá. Orientador: Fabrício Duda.
2. MARCIELE DO AMARAL. A importância da história da matemática no ensino da aprendizagem do Teorema de Pitágoras. 2016. Trabalho de Conclusão de Curso. (Graduação em Matemática) - Faculdade Guairacá. Orientador: Fabrício Duda.
3. IZAQUE SILVEIRA VAIS. Avanços dos alunos da sala de apoio e aprendizagem da matemática. 2016. Trabalho de Conclusão de Curso. (Graduação em Matemática) - Faculdade Guairacá. Orientador: Fabrício Duda.
4. CARINA CHULEK. O Ensino da Matemática na década de 1980; no Município de Pitanga-Pr. 2016. Trabalho de Conclusão de Curso. (Graduação em Matemática) - Faculdade Guairacá. Orientador: Fabrício Duda.
5. FERNANDA SOARES DA SILVA. A Matemática Financeira no Ensino Médio. 2016. Trabalho de Conclusão de Curso. (Graduação em Matemática) - Faculdade Guairacá. Orientador: Fabrício Duda.
6. GILNEI HLUSIAK DAKMER. A Matemática no Mercado de Ações. 2016. Trabalho de Conclusão de Curso. (Graduação em Matemática) - Faculdade Guairacá. Orientador: Fabrício Duda.
7. CHRISTIAN GOMES DE CAMARGO. Conhecimentos Matemáticos utilizados na Construção Civil. 2016. Trabalho de Conclusão de Curso. (Graduação em Matemática) - Faculdade Guairacá. Orientador: Fabrício Duda.
8. BRUNO PROVIN. A Educação Financeira na Matemática no Ensino Médio. 2014. Trabalho de Conclusão de Curso. (Graduação em Matemática) - Faculdade Guairacá. Orientador: Fabrício Duda.
9. MARIELE APARECIDA DE OLIVEIRA. Inclusão da Educação Financeira na Escola. 2014. Trabalho de Conclusão de Curso. (Graduação em Matemática) - Faculdade Guairacá. Orientador: Fabrício Duda.
10. ROSENILDA SCHON DE LARA. A Iclusão do Deficiente Auditivo no Ensino Regular. 2014. Trabalho de Conclusão de Curso. (Graduação em Matemática) - Faculdade Guairacá. Orientador: Fabrício Duda.
11. MAYCON DOS SANTOS FRAGA. "O Ensino da Matemática como Avanço das Tecnologias Modernas, com o uso do Sistema Buskamath". 2014. Trabalho de Conclusão de Curso. (Graduação em Matemática) - Faculdade Guairacá. Orientador: Fabrício Duda.
12. LEANDRO KULKA. Utilização de Materiais Concretos no Ensino da Geometria. 2014. Trabalho de Conclusão de Curso. (Graduação em Matemática) - Faculdade Guairacá. Orientador: Fabrício Duda.
13. CEZAR INÁCIO SANTOS. "A Subjetividade da Avaliação em Matemática". 2014. Trabalho de Conclusão de Curso. (Graduação em Matemática) - Faculdade Guairacá. Orientador: Fabrício Duda.
14. CLECIANE RAMOS DOS SANTOS. Software Geogebra. 2014. Trabalho de Conclusão de Curso. (Graduação em Matemática) - Faculdade Guairacá. Orientador: Fabrício Duda.
15. TAYNÁ KRISSA DE OLIVEIRA. "História da Matemática como Ferramenta no processo de Ensino". 2014. Trabalho de Conclusão de Curso. (Graduação em Matemática) - Faculdade Guairacá. Orientador: Fabrício Duda.
16. AUGUSTO BUGAY JUNIOR. " A Importância da Educação Financeira no Mundo Atual". 2013. Trabalho de Conclusão de Curso. (Graduação em Matemática) - Faculdade Guairacá. Orientador: Fabrício Duda.
17. NEWTON APOLINARIO DE OLIVEIRA. " HISTORIA DA TRIGONOMETRIA". 2012. Trabalho de Conclusão de Curso. (Graduação em Matemática) - Faculdade Guairacá. Orientador: Fabrício Duda.
18. VALMIR CZARNIERSKI. "Pesquisa Eleitoral". 2011. Trabalho de Conclusão de Curso. (Graduação em Matemática) - Faculdade Guairacá. Orientador: Fabrício Duda.
19. FERNANDO CORREA DOS SANTOS. "CEP - Controle Estatístico de Processo". 2011. Trabalho de Conclusão de Curso. (Graduação em Matemática) - Faculdade Guairacá. Orientador: Fabrício Duda.
20. PEDRO LEALDINO FILHO. "A Matemática no Jogo de Poker Texas Hold'Em". 2010. Trabalho de Conclusão de Curso. (Graduação em Matemática) - Faculdade Guairacá. Orientador: Fabrício Duda.
21. ANDRE SZMANSKI. " Algumas Reflexos sobre a Política de Ensino no Brasil". 2010. Trabalho de Conclusão de Curso. (Graduação em Matemática) - Faculdade Guairacá. Orientador: Fabrício Duda.
22. VALDOMIRO IVATIUK JUNIOR. "Pesquisa Eleitoral". 2010. Trabalho de Conclusão de Curso. (Graduação em Matemática) - Faculdade Guairacá. Orientador: Fabrício Duda.
23. LUIS FERNANDO FERREIRA ARAUJO. " A Relação Entre a Matemática e a Computação". 2010. Trabalho de Conclusão de Curso. (Graduação em Matemática) - Faculdade Guairacá. Orientador: Fabrício Duda.
24. FABIANO FERREIRA DE BASTOS. ?Estatística Descritiva Usando o Software Broffice Calc?. 2009. Trabalho de Conclusão de Curso. (Graduação em Matemática) - Faculdade Guairacá. Orientador: Fabrício Duda.
25. SILVANA ORTOLAN. ?Programação Linear?. 2009. Trabalho de Conclusão de Curso. (Graduação em Matemática) - Faculdade Guairacá. Orientador: Fabrício Duda.

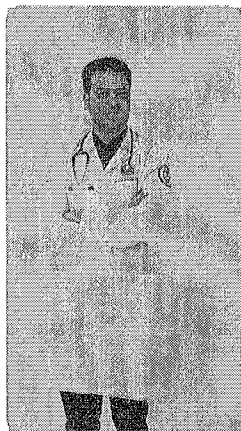

John Edward Toigo

Endereço para acessar este CV: <http://lattes.cnpq.br/5248184036939558>

ID Lattes: **5248184036939558**

Última atualização do currículo em 26/07/2022

455

505

Possui graduação em Medicina pela Universidade Estadual do Oeste do Paraná (2017) e graduação em Enfermagem pela Universidade Estadual do Oeste do Paraná (2004). Atualmente é administrador - socio - C.Toigo & Cia Ltda, pessoa jurídica - Unidade Básica de Saúde - Programa Saúde da Família, médico da aps na unimed - cas - Consórcio Intermunicipal SAMU oeste - PR, médico regulador no samu - Consórcio Intermunicipal SAMU oeste - PR e médico de urgência e emergência upa brasilia - Consórcio Intermunicipal SAMU oeste - PR. Tem experiência na área de Enfermagem, com ênfase em Enfermagem, atuando principalmente nos seguintes temas: enfermagem em urgência e emergência, adolescente, estudo de caso, parada cardio respiratória e enfermagem na praça. **(Texto informado pelo autor)**

Identificação

Nome	John Edward Toigo
Nome em citações bibliográficas	TOIGO, J. E.
Lattes iD	 http://lattes.cnpq.br/5248184036939558

Endereço

Endereço Profissional	Hospital UNiversitário do Oeste do Paraná. Av. Tancredo Neves, 3224 Santo Onofre 85806-470 - Cascavel, PR - Brasil Telefone: (45) 33215151 Ramal: 5297 URL da Homepage: http://www.unioeste.br/huop/
------------------------------	---

Formação acadêmica/titulação

2018 - 2020	Especialização em Residência em Comunidade e Saúde da Família. (Carga Horária: 60h). Prefeitura Municipal de Cascavel, PMC, Brasil. Título: ACESSO AVANÇADO NA UNIDADE SAÚDE DA FAMÍLIA DE CASCAVEL UM RELATO DE EXPERIÊNCIA.. Orientador: Dr Marcelo Rodrigo Caporal.
2019 - 2019	Aperfeiçoamento em ACLS. (Carga Horária: 16h). Curem - Centro de Treinamento em Urgência e Emergência., CUREM, Brasil. Título: ACLS. Ano de finalização: 2019. Orientador: Tati Guerra Pezzini Assis.
2011 - 2017	Graduação em Medicina. Universidade Estadual do Oeste do Paraná, UNIOESTE, Brasil.
2001 - 2004	Graduação em Enfermagem. Universidade Estadual do Oeste do Paraná, UNIOESTE, Brasil. Título: A História da Cirurgia: O avanço e o desenvolvimento da sociedade nas diferentes épocas. Orientador: Marister Piccoli.

Formação Complementar

2022 - 2024

ACLS. (Carga horária: 10h).
Save a Life by NHCPs, SAVEALIFE, Estados Unidos.

2019 - 2019

ACLS. (Carga horária: 16h).
Curem - Centro de Treinamento em Urgência e Emergência., CUREM, Brasil.

1997 - 1999

Técnico Em Processamento de Dados. (Carga horária: 600h).
Colégio Nossa Senhora Auxiliadora, AUXILIADORA, Brasil.

536
116

Atuação Profissional

Hospital Universitário do Oeste do Paraná, HUOP, Brasil.

Vínculo institucional

2010 - 2017

Vínculo: Servidor Público, Enquadramento Funcional: Enfermeiro, Carga horária: 40
Enfermeiro do Centro Cirúrgico em escala de plantão - das 19 horas das 07 horas.
Atualmente em afastamento - licença sem vencimento

Outras informações

Hospital e Maternidade Dr Lima, DR.LIMA, Brasil.

Vínculo institucional

2004 - 2004

Vínculo: estagiário remunerado, Enquadramento Funcional: Estagiário de Enfermagem,
Carga horária: 30

Outras informações

Trabalho como estagiário remunerado pelo hospital, no período da manhã das 7 horas às 13 horas, 5 dias por semana, pois obtive a liberação para assistir aula na universidade nas quartas-feiras e uma folga por semana, o qual realizo todos os sábados.

Atividades

10/2004 - 12/2004

Estágios , Enfermagem, Alas do Hospital.
Estágio realizado
Exercer a função do Enfermeiro nas Alas da instituição, sobre a supervisão do Enfermeiro.

C.Toigo & Cia Ltda, C.TOIGO, Brasil.

Vínculo institucional

2004 - Atual

Vínculo: Administrador, Enquadramento Funcional: Administrador - Socio, Carga horária:
10

Outras informações

Administrador financeiro da empresa com distribuição de atividades com Larissa Toigo.

Consórcio Intermunicipal de Saúde do Oeste do Paraná, CISOP, Brasil.

Vínculo institucional

2003 - 2004

Vínculo: estágio voluntário, Enquadramento Funcional: , Carga horária: 5

Atividades

4/2003 - 5/2003

Estágios , Consórcio Intermunicipal de Saúde do Oeste do Paraná.
Estágio realizado
estágio voluntário no ambulatório de diabetes.

Hospital Universitário do Oeste do Paraná, HUOP, Brasil.

Vínculo institucional

2004 - 2004

Vínculo: estagiário, Enquadramento Funcional: Enfermeiro, Carga horária: 30

Outras informações

Estágio curricular de administração em enfermagem, o qual foi desenvolvido na unidade do centro cirurgico do Hospital Universitário do Oeste do Paraná, onde foi desenvolvido o projeto de normatização da sala de recuperação pós-anestésica e o seu reimplante na unidade.

Vínculo institucional

2003 - 2004

Vínculo: estágio voluntário, Enquadramento Funcional: , Carga horária: 24

Atividades

4/2004 - 6/2004

Estágios , Enfermagem, Centro Cirurgico.
Estágio realizado
Estágio curricular, nas dependencias do HUOP, na unidade do Centro Cirurgico.

12/2003 - 1/2004

Estágios , Hospital Universitário do Oeste do Paraná.
Estágio realizado
estágio voluntário na instituição hospitalar na unidade do pronto socorro.

Universidade Estadual do Oeste do Paraná, UNIOESTE, Brasil.

Vínculo institucional

2004 - 2004

Vínculo: estagiário, Enquadramento Funcional: , Carga horária: 30

Outras informações

Estágio curricular de administração em enfermagem, o qual foi desenvolvido na unidade basica de saúde, no bairro palmeiras, onde foi desenvolvido o projeto de aperfeiçoamento dos agentes comunitários de saúde.

Vínculo institucional

2002 - 2003
Atividades
8/2004 - 10/2004

Vínculo: academico, Enquadramento Funcional: colaborador, Carga horária: 6

507
10/2004

Estágios , Centro Ciências Biológicas e da Saúde, Colegiado de Enfermagem.
Estágio realizado
estágio realizado na UBS - Palmeiras.

7/2002 - 4/2003

Extensão universitária , Centro Ciências Biológicas e da Saúde, Colegiado de Enfermagem.
Atividade de extensão realizada
projeto de extensão: a saúde do idoso.

7/2002 - 3/2003

Outras atividades técnico-científicas , Centro Ciências Biológicas e da Saúde, Centro Ciências Biológicas e da Saúde.
Atividade realizada
projeto de monitoria da disciplina de anatomia humana.

Curso e Colégio Ideal, IDEAL, Brasil.

Vínculo institucional

2001 - 2003

Vínculo: monitor, Enquadramento Funcional: , Carga horária: 6

Atividades

1/2001 - 7/2003

Outras atividades técnico-científicas , Curso e Colégio Ideal, Curso e Colégio Ideal.
Atividade realizada
monitor para pré-vestibular, matérias de biologia, física, química e matemática.

Associação Moradores Jardim Palmeiras, ASSOC. MORADORES, Brasil.

Vínculo institucional

2000 - 2000

Vínculo: contrato, Enquadramento Funcional: monitor, Carga horária: 20
monitor de xadrez

Outras informações

Atividades

7/2000 - 8/2000

Outras atividades técnico-científicas , Associação Moradores Jardim Palmeiras, Associação Moradores Jardim Palmeiras.
Atividade realizada
monitor de xadrez.

Consórcio Intermunicipal SAMU oeste - PR, CONSAMU, Brasil.

Vínculo institucional

2022 - Atual

Vínculo: Servidor Público, Enquadramento Funcional: Estatutário, Carga horária: 20
Professor Concursado na UNIOESTE no 35º Publico para professor.

Outras informações

Vínculo institucional

2020 - Atual

Vínculo: Servidor Público, Enquadramento Funcional: Médico de urgência e emergência
UPA Brasilia, Carga horária: 20
Médico de urgência e emergência na UPA Brasilia de Cascavel Paraná

Outras informações

Vínculo institucional

2020 - Atual

Vínculo: Contrato, Enquadramento Funcional: Médico da APS na UNIMED - CAS, Carga horária: 16

Outras informações

Vínculo institucional

2020 - Atual

Vínculo: Médico Contratado - PS, Enquadramento Funcional: Hospital Policlínica de Cascavel - Contrato, Carga horária: 12

Outras informações

Médico Plantonista no Pronto Atendimento do Hospital Policlínica - Realizado como Carga Horária Fixa o 1 e 3 Domingos à noite e eventuais coberturas se necessidade.

Vínculo institucional

2020 - Atual

Vínculo: Médico Plantonista - UTI, Enquadramento Funcional: Hospital Policlínica de Cascavel - Contrato, Carga horária: 12

Outras informações

Médico Plantonista em UTI 3 do Hospital Policlínica com carga horária fixa no 4º Domingo do mês com plantão de 12 horas diurno.

Vínculo institucional

2020 - 2021

Vínculo: Servidor Público, Enquadramento Funcional: Médico Regulador no Samu, Carga horária: 24

Outras informações

Atuação como médico regulador do samu na Base1.

Vínculo institucional

2018 - 2020

Vínculo: Servidor Público, Enquadramento Funcional: Medico regulador do Samu, Carga horária: 12

Outras informações

Medico regulador do SAMU na Base 1

Vínculo institucional

2017 - 2019

Vínculo: Servidor Público, Enquadramento Funcional: Médico, Carga horária: 12

Outras informações

Atuação em UPA - Ped, conforme locação do CONSAMU e distribuição conforme escala de plantão.

**Vínculo institucional
2014 - 2014**

Vínculo: Estudante de Medicina Estágio, Enquadramento Funcional: Estágio de Emergência e Cirurgia do Trauma, Carga horária: 60

Outras informações

Realização de estágio em Emergência e Cirurgia do Trauma no St. Michael's Hospital sob supervisão do Dr Sandro Risoles - Médico e Professor da Toronto University, Realização de treinamento, observação e discussão de casos clínicos.

Unidade Básica de Saúde - Programa Saúde da Família, UBS - PSF, Brasil.

**Vínculo institucional
2020 - Atual**

Vínculo: Contratado, Enquadramento Funcional: Pessoa Jurídica, Carga horária: 16
Atuação no CAS - Unimed como médico da família, com carga horária de 20 horas semanais distribuídas durante a semana.

Outras informações

**Vínculo institucional
2018 - 2020**

Vínculo: Servidor Público, Enquadramento Funcional: Residente da Saúde da Família e Comunidade, Carga horária: 60

**Vínculo institucional
2017 - 2018**

Vínculo: Médico do programa Saúde da Fa, Enquadramento Funcional: Médico, Carga horária: 40

Outras informações

Atuação com médico do programa PSF, com horário das 08:00 até às 12:00 e 13:00 até às 17:00 horas, com turno semanal de segunda à sexta.

Secretaria de Saúde do Estado do Paraná, SESA/PR, Brasil.

**Vínculo institucional
2021 - Atual**

Vínculo: Servidor Público, Enquadramento Funcional: Médico Auditor, Carga horária: 20
Atuação como médico Auditor da 10 Regional de Saúde e Médico Auditor na 9 Regional de Saúde.

Outras informações

Áreas de atuação

- 1. Grande área: Ciências da Saúde / Área: Enfermagem / Subárea: Enfermagem.
- 2. Grande área: Ciências da Saúde / Área: Enfermagem / Subárea: Anatomia.
- 3. Grande área: Ciências da Saúde / Área: Enfermagem / Subárea: Enfermagem em Doenças Emergentes, Reemergentes e Negligenciadas.
- 4. Grande área: Ciências da Saúde / Área: Enfermagem / Subárea: Enfermagem em Saúde Coletiva.
- 5. Grande área: Ciências da Saúde / Área: Enfermagem / Subárea: Enfermagem em Saúde do Adulto e do Idoso.
- 6. Grande área: Ciências da Saúde / Área: Enfermagem / Subárea: Enfermagem em Saúde da Mulher.

Idiomas

Inglês

Compreende Bem, Fala Bem, Lê Bem, Escreve Bem.

Espanhol

Compreende Bem, Fala Razoavelmente, Lê Bem, Escreve Razoavelmente.

Produções

Produção bibliográfica

Artigos completos publicados em periódicos

Ordenar por

Ordem Cronológica



- 1. **TOIGO, J. E.;** DRESCH, A. C. ; KUFNER, F. C. ; PIANA, S. C. ; GABRIEL, G. F. C. P. ; OSAKU, N. O. ; CRISTOVAM, M. A. S. ; SANDRINI, F. . Avaliação de risco para transtornos alimentares em adolescentes de um colégio público. *Jornal Paranaense de Pediatria*, v. 17, p. 09-14, 2016.

Resumos expandidos publicados em anais de congressos

- 1.

★ **TOIGO, J. E.;** PICCOLI, Marister . HISTÓRIA DA CIRURGIA: O AVANÇO E O DESENVOLVIMENTO DA SOCIEDADE NAS DIFERENTES ÉPOCAS. In: XVI jornada Cascavelense de Enfermagem, 2004, Cascavel, 2004.

2. ★ **TOIGO, J. E.;** BERTÉ, Shiley Glauci ; DALZOCCHIO, Angelina Souto ; SILVA, Fabiane Karina Dias ; BRÁZ, Elizabeth . O estado de caso como técnica de aprendizado: uma vivência prática. In: XVI jornada Cascavelense de Enfermagem, 2004, cascavel, 2004.

Resumos publicados em anais de congressos

1. ★ **TOIGO, J. E.;** PICCOLI, Marister . Enfermagem perioperatória: Frequência do diagnóstico de enfermagem interação social prejudicada no período trans-operatório. In: XIII EAIC, 2004, Londrina. enfermagem perioperatória: frequência do diagnóstico de enfermagem interação social prejudicada no período trans-operatório, 2004.
2. ★ **TOIGO, J. E.;** APARECIDA, Luciana ; FILGUERRA, Lucia ; MARAFON, Rafael Gustavo Cobacho ; SANTANA, Sheyla Aparecida dos Reis ; BRAZ, Elizabeth . parada cardio respiratório em pacientes cardiopatas internados em um centro de terapia e a atuação do enfermeiro frente a esta situação de risco. In: XIII EAIC, 2004, londrina. parada cardio respiratório em pacientes cardiopatas internados em um centro de terapia e a atuação do enfermeiro frente a esta situação de risco, 2004.
3. ★ **TOIGO, J. E.;** SILVA, Fabiane K Dias ; SANTI, Vanessa Barros ; VENZAZZI, Rozimarta D P . o agente comunitário de saúde: os desafios para os processos e formação de recursos humanos em saúde. In: III SEMINÁRIO INTERINSTITUCIONAL DE ENFERMAGEM DE CASCAVEL, 2004, Cascavel, 2004.

Apresentações de Trabalho

1. **TOIGO, J. E.;** Talini, C., ; Borges, M. A. V., ; Silva, E. R., ; Barbosa, J. C., ; Bredt, L. C., . Cisto Epitelial Benigno Gigante de Pâncreas: Relato de Caso. 2013. (Apresentação de Trabalho/Congresso).

Eventos

Participação em eventos, congressos, exposições e feiras

1. Administração de Recursos Humanos - Dimensionamento de Pessoal de Enfermagem Hospitalar. 2016. (Oficina).
2. Introdução às Suturas e Agulhas Cirurgicas. 2016. (Exposição).
3. Liga Acadêmica de Neurologia Clínica e Aplicada.Liga Acadêmica de Neurologia Clínica e Aplicada - LANCA. 2016. (Encontro).
4. Ordens de Serviço de Segurança do Trabalho. 2016. (Exposição).
5. Sistematização da Assistência em Enfermagem - SAE. 2016. (Exposição).
6. Treinamento: Sistematização da Assistência em Enfermagem - SAE. 2016. (Exposição).
7. Uso de Extintores. 2016. (Exposição).
8. Abordagem educacional em Hemovigilância: Conceitos essenciais e ações de enfermagem no ato transfusional. 2015. (Exposição).
9. Gestão de Enfermagem e Novas Perspectivas 2015. 2015. (Exposição).
10. Mincurso de pesquisa em Ciências Sociais. 2015. (Exposição).
11. Treinamento: Educação em Hemovigilância. 2015. (Exposição).
12. Treinamento: Noções básicas de proteção radiológica em hemodinâmica. 2015. (Exposição).
13. Treinamento para Polígrafo TEB SP12. 2015. (Exposição).
14. Armazenamento e Conservação de Hemoderivados. 2014. (Exposição).
15. Liga Acadêmica de Clínica Médica.Liga Acadêmica de Clínica Médica - LACM. 2014. (Encontro).
16. Liga Acadêmica de Neurologia Clínica e Aplicada.Liga Acadêmica de Neurologia Clínica e Aplicada - LANCA. 2014. (Encontro).
17. Manipulação de Microscópio - Educação em Serviço com profissionais do Centro Cirúrgico e Central de Materiais Esterilizados. Treinamento em Microscópio. 2014. (Exposição).
18. Palestra: Prevenção padrão e uso de equipamentos de proteção individual - EBOLA. 2014. (Exposição).
19. Queimados - Educação em Serviço com profissionais do Centro Cirúrgico e e Central de Materiais Esterilizados. Queimados. 2014. (Exposição).
20. Trauma and Acute Care Surgery - Observership Program.Trauma and Acute Care Surgery - Observership Program. 2014. (Outra).
21. Capacitação para manuseio de bomba linear infusomat compact. 2013. (Outra).
22. Central de Material Esterilizado - Educação em Serviço com profissionais do Centro Cirúrgico e Central de Materiais Esterilizados. 2013. (Exposição).
23. Centro acadêmico de medicina professor elias abraão em parceria com a liga academica de neurologia clínica e aplicada - LANCA. Medicina na Praça. 2013. (Feira).
24. Cirurgia Segura/Choques. 2013. (Exposição).
25. Drogas Vasoativas. 2013. (Exposição).
26. Estágio Voluntário em Clínica Cirúrgica.Estágio Voluntário em Clínica Cirúrgica. 2013. (Outra).
27. Ética na Enfermagem, relatório de Enfermagem e erros relacionados a assistência de Enfermagem - Educação em Serviço com profissionais do Centro Cirúrgico e e Central de Materiais Esterilizados. 2013. (Exposição).
28. Hemotransfusão - Educação em Serviço com profissionais do Centro Cirúrgico e Central de Materiais Esterilizados. 2013. (Exposição).
29. III Congresso Multiprofissional de Oncologia. Cisto Epitelial Benigno Gigante de Pâncreas: Relato de Caso. 2013. (Congresso).
- 30.

Infecção do Sítio Cirúrgico - Educação em Serviço com profissionais do Centro Cirúrgico e Central de Materiais Esterilizados. 2013. (Exposição).

31. Palestra: O dilema ético e moral na profissão de enfermagem. 2013. (Outra).
32. Palestra: Ética e comunicação continua nas relações interpessoais e Multiprofissionais. 2013. (Outra).
33. Parada Cardiorrespiratória - Educação em Serviço com profissionais do Centro Cirúrgico e Central de Materiais Esterilizados. Parada Cardiorrespiratória. 2013. (Exposição).
34. Parada Cardiorrespiratória - Educação em Serviço com profissionais do Centro Cirúrgico e e Central de Materiais Esterilizados. Parada Cardiorrespiratória. 2013. (Exposição).
35. Parada Cardiorrespiratória - Parte 2 - Educação em Serviço com profissionais do Centro Cirúrgico e e Central de Materiais Esterilizados. Parada Cardiorrespiratória - Parte 2. 2013. (Exposição).
36. Parada Cardiorrespiratória - Parte 3 - Educação em Serviço com profissionais do Centro Cirúrgico e e Central de Materiais Esterilizados. Parada Cardiorrespiratória - Parte 3. 2013. (Exposição).
37. Protocolo de Parada Cardiorrespiratória - Educação em Serviço com profissionais do Centro Cirúrgico e Central de Materiais Esterilizados. 2013. (Exposição).
38. Protocolo Parada Cardiorrespiratória - Educação em Serviço com profissionais do Centro Cirúrgico e Central de Materiais Esterilizados. Protocolo Parada Cardiorrespiratório. 2013. (Exposição).
39. Protocolo - Parada Cardiorrespiratório - Parte 3 - Educação em Serviço com profissionais do Centro Cirúrgico e Central de Materiais Esterilizados. Protocolo - Parada Cardiorrespiratória - Parte 3. 2013. (Exposição).
40. Resíduos Hospitalares - Educação em Serviço com profissionais do Centro Cirúrgico e Central de Materiais Esterilizados. 2013. (Exposição).
41. Tipos de Anestesia, drogas anestésicas e cuidados de enfermagem com paciente sob anestesia - Educação em Serviço com profissionais do Centro Cirúrgico e Central de Materiais Esterilizados. 2013. (Exposição).
42. Treinamento: Coração - educação em serviço com os profissionais do Centro cirurgico e Central de Materiais esterelizados. 2013. (Exposição).
43. Treinamento: Ética em enfermagem, relatório de Enfermagem e erros relacionados a assistência de Enfermagem. 2013. (Exposição).
44. Ventilação Mecânica - Educação em Serviço com profissionais do Centro Cirúrgico e Central de Materiais Esterilizados. 2013. (Exposição).
45. Capacitação Operacional da Bomba de Infusão Linear ST1000 SET e Bomba de Seringa ST670 SAMTRONIC. 2012. (Outra).
46. I Simpósio Patologias Hepato - Pancreato - Biliares (HPB).I Simposio Patologias Hepato - Pancreato - Biliares (HPB). 2012. (Simpósio).
47. Palestra com Prof. Dr. Rogério Miranda Gomes, realizado pelo Programa de Pós-Graduação em Biociências e Saúde - Nível Mestrado.Determinação Social do Processo Saúde-Doença. 2012. (Oficina).
48. Semana de Coleta Seletiva Solidária do HUOP. 2012. (Outra).
49. VII Simpósio Médico. 2012. (Simpósio).
50. XII SEU - SEMINÁRIO DE EXTENSÃO DA UNIOESTE. 2012. (Seminário).
51. XLI Congresso Brasileiro de Radiologia. 2012. (Congresso).
52. XXII CONGRESSO BRASILEIRO DE CARDIOLOGIA PEDIÁTRICA, IV CONGRESSO BRASILEIRO DE CIRURGIA CARDIOVASCULAR PEDIÁTRICA, IV FORUM DE CARDIOPATIAS CONGÊNITAS NO ADULTO E I FORUM DE CARDIOLOGIA PEDIÁTRICA INTERVENCIONISTA. Na qualidade de aluno do curso: Capacitação em Prófilaxia e Ressuscitação Cardíaca. 2012. (Congresso).
53. XXII CONGRESSO BRASILEIRO DE CARDIOLOGIA PEDIÁTRICA, IV CONGRESSO BRASILEIRO DE CIRURGIA CARDIOVASCULAR PEDIÁTRICA, IV FORUM DE CARDIOPATIAS CONGÊNITAS NO ADULTO E I FORUM DE CARDIOLOGIA PEDIÁTRICA INTERVENCIONISTA. 2012. (Congresso).
54. XXVI Congresso Brasileiro de Cefaleia. 2012. (Congresso).
55. VI Simpósio Médico. 2011. (Simpósio).
56. Programa de Inglês - Intermediário.Programa de Inglês - Intermediário. 2009. (Outra).
57. 65ª semana brasileira de enfermagem - 12 a 20 de maio de 2004. 2004. (Outra).
58. coleta e transporte de amostras microbiológicas. 2004. (Outra).
59. Enfermagem na Unioeste: 25 anos de história. 2004. (Outra).
60. fluxo de acidentes com material biológico. 2004. (Outra).
61. gerenciamento de resíduos hospitalares. 2004. (Outra).
62. ginástica laboral. 2004. (Outra).
63. prevenção de distúrbios osteo-musculares em trabalhadores do HUOP. 2004. (Outra).
64. primeiros socorros.4º grupamento de bombeiros. 2004. (Outra).
65. A Enfermagem na Interpretação de Exames. 2003. (Oficina).
66. seminário de integração ensino-serviço em saúde coletiva. 2003. (Seminário).
67. Seminário Nacional Estado e Políticas Sociais no Brasil. 2003. (Outra).
68. Socorros em Emergência. 2003. (Outra).
69. Teste do Pezinho. 2003. (Outra).
70. XV jornada Cascavelense de Enfermagem. 2003. (Oficina).
71. XV Jornada Cascavelense de Enfermagem. 2003. (Outra).
72. XV Jornada Cascavelense de Enfermagem - Enfermagem na Unioeste: 25 anos de história. 2003. (Outra).
73. I Encontro CENAP - Para Profissionais da Área da Saúde. 2002. (Outra).
74. Compreendendo e discutindo as diretrizes curriculares e a avaliação dos Cursos de Enfermagem proposto pelo MEC. 2001. (Outra).
75. Semana Brasileira de Enfermagem, Humanização e Trabalho: Razão e Sentido na Enfermagem. 2001. (Congresso).
76. XIV Jornada Cascavelense de Enfermagem: A Produção do Conhecimento da Enfermagem e a Prática Acadêmica no seu Cotidiano. 2001. (Outra).

Outras informações relevantes

504
109

Mes de Maio de 2009, comecei a supervisionar estagios para o curso tecnico em unidade basica de saude - Escola Tecnica de Enfermagem - CENAP, substituindo a Enfermeira Honiely

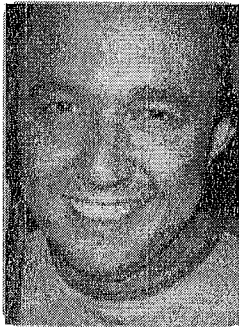

Marcelo Vaz Geraldelli

Endereço para acessar este CV: <http://lattes.cnpq.br/0721742589237427>

ID Lattes: **0721742589237427**

Última atualização do currículo em 20/03/2009

402

562

(Texto gerado automaticamente pela aplicação CVLattes)

Identificação

Nome	Marcelo Vaz Geraldelli
Nome em citações bibliográficas	GERALDELI, M. V.
Lattes ID	 http://lattes.cnpq.br/0721742589237427

Endereço

Formação acadêmica/titulação

2006	Graduação em andamento em Tecnologia em Construção Cível. Universidade Estadual de Maringá, UEM, Brasil.
------	---

Atuação Profissional

Áreas de atuação



Morgana Keiber

Endereço para acessar este CV: <http://lattes.cnpq.br/7929269209961436>

ID Lattes: **7929269209961436**

Última atualização do currículo em 02/02/2021

503
403

Graduada em Nutrição pela Universidade Estadual do Centro-Oeste (2011), Mestra em Nutrição pela Universidade Federal de Santa Catarina (2014), tem MBA em Gestão do Conhecimento na Educação Superior pela Faculdade Guairacá (2016) e Pós-Graduação em Nutrição Clínica Funcional pela Universidade Cruzeiro do Sul (2019). Atualmente é doutoranda do Programa de Pós-Graduação em Ciência e Tecnologia de Alimentos da Universidade Estadual de Ponta Grossa e atua como docente dos cursos de Tecnologia em Gastronomia e Tecnologia em Estética e Cosmética do Centro Universitário Guairacá (Uniguairacá). Tem experiência nas seguintes áreas: Estudo dietético e Bioquímico de Populações, Biotecnologia, Desenvolvimento de novos alimentos, Nutrição Clínica Funcional e Gastronomia Funcional. **(Texto informado pelo autor)**

Identificação

Nome	Morgana Keiber
Nome em citações bibliográficas	KEIBER, M.; KEIBER, MORGANA
Lattes ID	http://lattes.cnpq.br/7929269209961436

Endereço

Endereço Profissional	Centro Universitário Uniguairacá, Curso Superior de Tecnologia em Gastronomia, Rua Quinze de Novembro, n. 7050 Centro 85010000 - Guarapuava, PR - Brasil Telefone: (42) 36222000
------------------------------	--

Formação acadêmica/titulação

2020	Doutorado em andamento em Ciência e Tecnologia de Alimentos (Conceito CAPES 4). Universidade Estadual de Ponta Grossa, UEPG, Brasil. Orientador: Marcelo Lazzarotto.
2012 - 2014	Mestrado em Nutrição (Conceito CAPES 4). Universidade Federal de Santa Catarina, UFSC, Brasil. Título: Marcadores inflamatórios, antioxidantes não enzimáticos e o estado de saúde bucal em pacientes após 6 anos de cirurgia bariátrica, Ano de Obtenção: 2014. Orientador: Emilia Addison Machado Moreira. Bolsista do(a): Coordenação de Aperfeiçoamento de Pessoal de Nível Superior, CAPES, Brasil.
2017 - 2019	Especialização em Nutrição Clínica Funcional. (Carga Horária: 540h). Universidade Cruzeiro do Sul, UNICSUL, Brasil. Título: -.
2016 - 2016	Especialização em MBA em Gestão do Conhecimento na Educação Superior. (Carga Horária: 440h). Faculdade Guairacá, FAG, Brasil.
2014 interrompida	Título: Revisão do Projeto Pedagógico do Curso de Tecnologia em Gastronomia. Graduação interrompida em 2017 em Engenharia de Alimentos. Universidade Estadual do Centro-Oeste, UNICENTRO, Brasil. Ano de interrupção: 2017
2008 - 2011	Graduação em Nutrição. Universidade Estadual do Centro-Oeste, UNICENTRO, Brasil. Título: Sorvete enriquecido com micélio de <i>Agaricus brasiliensis</i> produzido por cultivo submerso em bagaço de maçã: perfil sensorial, químico e microbiológico. Orientador: Daiana Novello.

Formação Complementar

2020	O Brasil Conta Comigo ? Profissionais da Saúde. Ministério da Saúde, MS, Brasil.
2018 - 2018	Emagrecimento Avançado: estratégias atuais. (Carga horária: 13h). Instituto Ana Paula Pujol, IAPP, Brasil.
2017 - 2017	Programação Metabólica para Gestação: suplementação e prática clínica. (Carga horária: 8h). Centro Internacional de Aprimoramento Buona Vita, CIA BV, Brasil.
2017 - 2017	Certificação Internacional de Cineantropometria ISAK ? Nível 1. (Carga horária: 24h). International Society for the Advancement of Kinanthropometry, ISAK, Brasil.
2016 - 2016	Formação em Metodologias Ativas SAGAH. (Carga horária: 40h). SAGAH - Soluções Educacionais Inteligentes, SAGAH, Brasil.
2016 - 2016	Técnica Dietética & Culinária. (Carga horária: 3h). VP Centro de Nutrição Funcional, VP, Brasil.
2016 - 2016	Compostos Bioativos na Estética: formulação de cardápios e suplementação. (Carga horária: 2h). Centro Internacional de Aperfeiçoamento Buona Vita, CIA-BV, Brasil.
2016 - 2016	Avaliação Bioquímica Laboratorial no Esporte. (Carga horária: 2h). Centro Internacional de Aperfeiçoamento Buona Vita, CIA-BV, Brasil.
2015 - 2015	Higiene de Alimentos. (Carga horária: 60h). SENAI - Departamento Regional do Paraná, SENAI/DR/PR, Brasil.
2015 - 2015	Boas Práticas em Serviços de Alimentação. (Carga horária: 12h). Agência Nacional de Vigilância Sanitária, ANVISA, Brasil.
2014 - 2014	Propriedade Intelectual. (Carga horária: 3h). Agência de Inovação Tecnológica da UNICENTRO, NOVATEC, Brasil.
2012 - 2012	A Pesquisa em Educação. (Carga horária: 24h). Universidade Estadual do Centro-Oeste, UNICENTRO, Brasil.
2012 - 2012	As Novas Relações Capital/Trabalho. (Carga horária: 24h). Universidade Estadual do Centro-Oeste, UNICENTRO, Brasil.
2012 - 2012	Avaliação no Ensino Superior. (Carga horária: 24h). Universidade Estadual do Centro-Oeste, UNICENTRO, Brasil.
2012 - 2012	Currículo e Formação do Professor. (Carga horária: 24h). Universidade Estadual do Centro-Oeste, UNICENTRO, Brasil.
2012 - 2012	Docência no Ensino Superior I - Fundamentos. (Carga horária: 24h). Universidade Estadual do Centro-Oeste, UNICENTRO, Brasil.
2011 - 2011	Elaboração de Dieta Especial. (Carga horária: 4h). Faculdade Campo Real, FCR, Brasil.
2011 - 2011	Treinamento Acesso Portal Periódicos da CAPES. (Carga horária: 2h). Universidade Estadual do Centro-Oeste, UNICENTRO, Brasil.
2010 - 2010	Culinária Vegana. (Carga horária: 4h). Faculdade Campo Real, FCR, Brasil.
2010 - 2010	Suplementação Esportiva - Qual a Real Necessidade?. (Carga horária: 3h). Universidade Positivo, POSITIVO, Brasil.
2010 - 2010	Alimentos Funcionais e DCNT: CA, DC, DM, SM. (Carga horária: 3h). Universidade Positivo, POSITIVO, Brasil.
2010 - 2010	Cardápios Saudáveis: Padronização e Substituições. (Carga horária: 3h). Universidade Positivo, POSITIVO, Brasil.
2009 - 2009	Inglês. (Carga horária: 40h). FISK - English Courses, FISK, Brasil.
2008 - 2008	Inglês. (Carga horária: 40h). FISK - English Courses, FISK, Brasil.
2007 - 2007	Inglês. (Carga horária: 90h). FISK - English Courses, FISK, Brasil.

Atuação Profissional

Faculdade Guairacá, FAG, Brasil.

Vínculo institucional

2019 - 2020

Vínculo: Celetista, Enquadramento Funcional: Coordenadora de Curso, Carga horária: 10
Coordenadora do Curso de Tecnologia em Gastronomia

Outras informações

Vínculo institucional

2015 - 2020

Vínculo: Colaborador, Enquadramento Funcional: Docente, Carga horária: 11

Atividades

07/2019 - 12/2019

Ensino, Tecnologia em Gastronomia, Nível: Graduação
Disciplinas ministradas
Administração em UAN
Optativa II - Gastronomia hospitalar
Práticas e Projetos II

02/2016 - 07/2019

Ensino, Tecnologia em Gastronomia, Nível: Graduação

	Disciplinas ministradas
	Nutrição Básica
	Técnica Dietética
02/2016 - 07/2019	Ensino, Efermagem, Nível: Graduação
	Disciplinas ministradas
	Nutrição e Dietoterapia
02/2017 - 06/2019	Ensino, Tecnologia em Estética e Cosmética, Nível: Graduação
	Disciplinas ministradas
	Nutrição e Estética
02/2015 - 06/2019	Ensino, Educação Física Bacharelado, Nível: Graduação
	Disciplinas ministradas
	Nutrição
02/2015 - 12/2018	Ensino, Educação Física Licenciatura, Nível: Graduação
	Disciplinas ministradas
	Nutrição
07/2015 - 06/2018	Ensino, Tecnologia em Gastronomia, Nível: Graduação
	Disciplinas ministradas
	Cozinha Diet e Light
	Metodologia da Pesquisa
02/2016 - 07/2016	Ensino, Tecnologia em Gastronomia, Nível: Graduação
	Disciplinas ministradas
	Pesquisa em Gastronomia
02/2016 - 07/2016	Conselhos, Comissões e Consultoria, Faculdade Guairacá.
	Cargo ou função
	Membro do Núcleo Docente Estruturante (NDE) do curso de Tecnologia em Gastronomia.
04/2015 - 12/2015	Extensão universitária , Faculdade Guairacá.
	Atividade de extensão realizada
	Semana de Recomposição - Oficina Culinária.
06/2015 - 06/2015	Extensão universitária , Faculdade Guairacá.
	Atividade de extensão realizada
	Visita Técnica - Merendeiras do Município de Pinhão, PR.

Faculdade Campo Real, FCR, Brasil.

Vínculo institucional	
2018 - 2018	Vínculo: Professor Visitante, Enquadramento Funcional: Professora de curso de Pós-Graduação, Carga horária: 20.
Outras informações	Professora do Curso de Especialização em Nutrição Clínica
Vínculo institucional	
2010 - 2010	Vínculo: Colaborador, Enquadramento Funcional: Monitor Voluntário, Carga horária: 3
Atividades	
11/2018 - 11/2018	Ensino, Nutrição Clínica, Nível: Especialização
	Disciplinas ministradas
	Gastronomia Funcional Aplicada à Prática Clínica
03/2010 - 06/2010	Ensino, Nutrição, Nível: Graduação
	Disciplinas ministradas
	Monitoria voluntária na disciplina de "Nutrição e Dietética", com carga horária de 40 horas.

Hospital Estrela de Belém, HEB, Brasil.

Vínculo institucional	
2010 - 2010	Vínculo: Estagiário, Enquadramento Funcional: Estagio Voluntário, Carga horária: 35
Atividades	
07/2010 - 07/2010	Estágios , Setor de Nutrição e Dietética.
	Estágio realizado
	Estágio extracurricular voluntário, no Setor de Nutrição e Dietética do Hospital Estrela de Belém, Guarapuava-PR, com carga horária de 70 horas.

Universidade Federal de Santa Catarina, UFSC, Brasil.

Vínculo institucional	
2012 - 2014	Vínculo: Bolsista, Enquadramento Funcional: Mestranda, Regime: Dedicção exclusiva.
Atividades	
07/2012 - 07/2014	Pesquisa e desenvolvimento, Programa de Pós-Graduação em Nutrição.
	Linhas de pesquisa
	Estudo dietético e bioquímico relacionado com o estado nutricional
08/2013 - 12/2013	Estágios , Programa de Pós-Graduação em Nutrição.
	Estágio realizado
	Estágio de Docência na disciplina de "Atenção e Assistência Alimentar e Nutricional" da 8ª fase do curso de Graduação em Nutrição da UFSC.
2013 - 2013	Conselhos, Comissões e Consultoria, Programa de Pós-Graduação em Nutrição.
	Cargo ou função
	Membro da comissão referente à "Coleta de Dados CAPES".

2012 - 2012

Outras atividades técnico-científicas , Programa de Pós-Graduação em Nutrição, Programa de Pós-Graduação em Nutrição.

Atividade realizada

Desenvolvimento do projeto de pesquisa "Monitoramento dos níveis de estresse oxidante em crianças e jovens com síndrome de down antes e após a suplementação com antioxidantes", participando da coleta de dados.

2012 - 2012

Conselhos, Comissões e Consultoria, Centro de Ciências da Saúde.

Cargo ou função

Membro da comissão designada pela portaria n.256/CCS/2012, representativa dos docentes, técnico-administrativos e alunos do Centro de Ciências da Saúde da UFSC.

Universidade Estadual do Centro-Oeste, UNICENTRO, Brasil.

Vínculo institucional

2016 - 2017

Vínculo: Pesquisador, Enquadramento Funcional: Iniciação Científica Voluntária, Carga horária: 20

Vínculo institucional

2014 - 2015

Vínculo: Bolsista, Enquadramento Funcional: Iniciação Científica Tecnológica, Carga horária: 20

Vínculo institucional

2012 - 2012

Vínculo: Estagiário, Enquadramento Funcional: Estágio Pedagógico Voluntário, Carga horária: 6

Vínculo institucional

2010 - 2011

Vínculo: Pesquisador, Enquadramento Funcional: Iniciação Científica Voluntária, Carga horária: 20

Vínculo institucional

2010 - 2010

Vínculo: Colaborador, Enquadramento Funcional: Monitor Voluntário, Carga horária: 12

Atividades

08/2016 - 03/2017

Pesquisa e desenvolvimento, DEPARTAMENTO DE ENGENHARIA DE ALIMENTOS.

Linhas de pesquisa

Desenvolvimento de novos alimentos

05/2014 - 07/2014

Pesquisa e desenvolvimento, Departamento de Engenharia de Alimentos.

Linhas de pesquisa

Biotechnologia

03/2012 - 05/2012

Estágios , Departamento de Nutrição - DENUT.

Estágio realizado

Estágio pedagógico voluntário no Ambulatório de Nutrição, na disciplina de "Estágio em Atendimento Ambulatorial", com carga horária de 75 horas.

2010 - 2011

Pesquisa e desenvolvimento, Departamento de Engenharia de Alimentos.

Linhas de pesquisa

Desenvolvimento de novos alimentos

03/2010 - 12/2010

Ensino, Pedagogia, Nível: Graduação

Disciplinas ministradas

Monitoria voluntária na disciplina de "Saúde e Nutrição da Criança", com carga horária de 410 horas.

Centro Universitário Guairacá, UNIGUIRACÁ, Brasil.

Vínculo institucional

2020 - Atual

Vínculo: Celetista, Enquadramento Funcional: Docente, Carga horária: 9

Atividades

08/2020 - Atual

Ensino, Enfermagem, Nível: Graduação

Disciplinas ministradas

Nutrição e Dietoterapia

08/2020 - Atual

Ensino, Superior de Tecnologia em Gastronomia, Nível: Graduação

Disciplinas ministradas

Administração de Unidades de Alimentação e Nutrição

Optativa II - Gastronomia Hospitalar

Práticas e Projetos II

08/2020 - Atual

Ensino, Educação Física Bacharelado, Nível: Graduação

Disciplinas ministradas

Nutrição

08/2020 - Atual

Conselhos, Comissões e Consultoria, Curso Superior de Tecnologia em Gastronomia.

Cargo ou função

Membro do Núcleo Docente Estruturante do Curso Superior de Tecnologia em Gastronomia.

Linhas de pesquisa

1. Biotecnologia
2. Desenvolvimento de novos alimentos
3. Desenvolvimento de novos alimentos

Projetos de pesquisa

2016 - 2017	<p>Iniciação Científica Voluntária Descrição: Desenvolvimento e caracterização química de massa de pizza acrescida de farinha de batata doce. Situação: Concluído; Natureza: Pesquisa. Alunos envolvidos: Graduação: (1) .</p>
2010 - 2011	<p>Integrantes: Morgana Keiber - Integrante / Karina Czaikoski - Coordenador. Iniciação Científica Voluntária Descrição: Formulação de Sorvete Nutracêutico contendo cogumelo do sol produzido por Cultivo Submerso em Bagaço de Maçã.. Situação: Concluído; Natureza: Pesquisa. Alunos envolvidos: Graduação: (1) .</p> <p>Integrantes: Morgana Keiber - Integrante / Herta Stutz Dalla Santa - Coordenador.</p>

Projetos de extensão

2017 - 2017	<p>GUAIRAHACK Descrição: Primeira maratona de programação da cidade de Guarapuava, PR. Uma experiência de colaboração, conhecimento, inovação e muita criatividade no desenvolvimento de projetos com soluções tecnológicas para problemas reais do município.. Situação: Concluído; Natureza: Extensão.</p>
2016 - 2016	<p>Integrantes: Morgana Keiber - Coordenador / Janete Probst Munhoz - Integrante. Semana de Recomposição - Oficinas Culinárias Descrição: Realização de atividades culinárias com estudantes do Colégio Guairacá. Situação: Concluído; Natureza: Extensão.</p>
2016 - 2016	<p>Integrantes: Morgana Keiber - Coordenador. I SEMANA INTERNA DE PREVENÇÃO DE ACIDENTES NO TRABALHO - I SIPAT Situação: Concluído; Natureza: Extensão.</p>
2015 - 2015	<p>Integrantes: Morgana Keiber - Coordenador / Bianca Raquel Garcia Pereira - Integrante / Fernanda Eloy - Integrante / Jaqueline Puquevis de Souza - Integrante / Pablo de Almeida - Integrante / Michele da Matta - Integrante / JAIR KULTZ JUNIOR - Integrante. Visita Técnica - Merendeiras do Município de Pinhão, PR Descrição: Atendendo a demanda do Setor Alimentação Escolar do município de Pinhão, PR, o presente projeto teve como objetivo oportunizar às merendeiras e nutricionistas daquele município a possibilidade de conhecer um estabelecimento modelo para produção de refeições, considerando a estrutura física e equipamentos disponíveis, que é a Cozinha Didática da Faculdade Guairacá. Além disso, o projeto oportunizou aos acadêmicos envolvidos a oportunidade de desenvolvimento de atividades de ensino voltadas para a comunidade.. Situação: Concluído; Natureza: Extensão. Alunos envolvidos: Graduação: (2) .</p>
2015 - 2015	<p>Integrantes: Morgana Keiber - Coordenador / Taiana Priscila Verona - Integrante / João Rogério Paiva Dal Santo - Integrante / Luiz Carlos Carneiro - Integrante / Jandira Gasparetto - Integrante. Semana de Recomposição - Oficina Culinária Descrição: A escola representa o maior agrupamento social depois do familiar e, por isso, constitui um ambiente propício para o desenvolvimento de atividades de promoção e prevenção da saúde, que incluem alimentação saudável. Sabe-se que o comportamento alimentar na vida adulta é um reflexo do aprendizado na infância, por esse motivo a educação nutricional dirigida às crianças e adolescentes pode contribuir para a formação de hábitos alimentares saudáveis. O presente projeto teve por objetivo contribuir com a Semana de Recomposição do Colégio Guairacá, por meio da realização de uma oficina culinária com as crianças e adolescentes que obtiveram bom desempenho no primeiro bimestre do corrente ano letivo. Foram realizadas, ao todo, quatro oficinas culinárias, envolvendo 89 alunos do Colégio Guairacá e 8 acadêmicos do curso de Tecnologia em Gastronomia. Os principais resultados do projeto incluem: (1) conscientização sobre a importância da alimentação saudável na infância e adolescência, (2) desenvolvimento de competências relacionadas a produção de preparações, por parte das crianças e adolescentes, (3) excelente aceitabilidade das preparações desenvolvidas, por parte das crianças e adolescentes, (4) desenvolvimento de competências relacionadas à organização</p>

de atividades institucionais e à habilidade de falar em público, por parte dos acadêmicos envolvidos.. 2011 - 2011

Situação: Concluído; Natureza: Extensão.

Alunos envolvidos: Graduação: (8) .

Integrantes: Morgana Keiber - Coordenador / ISABELE CRISTINA TERRES NASSAR - Integrante / FERNANDO KOCHMAN - Integrante / KARINE PACHECO - Integrante / MARIA LUIZA DE LARA - Integrante / MAURICIO OLIVEIRA E CASTRO FANIN - Integrante / RICHARD MARVYN BUENO - Integrante / ELAINE SOUZA OLIVEIRA - Integrante / SUELEM DOS SANTOS ALMODI - Integrante.

Atendimento Nutricional à População Frequentadora do Centro de Nutrição Renascer de Guarapuava-PR

Situação: Concluído; Natureza: Extensão.

Alunos envolvidos: Graduação: (3) .

2009 - 2011

Integrantes: Morgana Keiber - Integrante / Marcela Komechen Brecailo - Integrante / Silvana Franco - Coordenador.

Jovem Conselheiro - Projeto Piloto para Formação de Conselheiros Municipais de Saúde

Descrição: Projeto de extensão desenvolvido com jovens do ensino médio de escolas públicas com o intuito de despertar para a participação social através do conhecimento e participação de conselhos de saúde..

Situação: Concluído; Natureza: Extensão.

Alunos envolvidos: Graduação: (2) .

Integrantes: Morgana Keiber - Integrante / Helena Ângela de Camargo Ramos -

Coordenador / caryna eurich mazur - Integrante.

Projetos de desenvolvimento

2014 - 2015

Desenvolvimento de novo alimento a base de cogumelos comestíveis ? Etapa I
Descrição: A inovação desta pesquisa é o desenvolvimento de um novo alimento a base de cogumelos, ainda inexistente no mercado, que possibilitará aumento de vida de prateleira, tendo em vista que cogumelos in natura tem vida útil de 7 a 10 dias, e de geração de renda para o produtor. Além disso, este produto propiciará a oferta de um alimento com alegação nutricional e benefícios para a saúde humana, tendo em vista seu já conhecido potencial nutritivo, de redução de colesterol, entre outros benefícios à saúde..

Situação: Concluído; Natureza: Desenvolvimento.

Alunos envolvidos: Graduação: (1) .

Integrantes: Morgana Keiber - Integrante / Herta Stutz Dalla Santa - Coordenador.

Revisor de periódico

2014 - Atual

Periódico: RECEN: Revista Ciências Exatas e Naturais

2014 - Atual

Periódico: Revista Brasileira de Pesquisa em Alimentos - REBRAPA

Idiomas

Inglês

Compreende Bem, Fala Razoavelmente, Lê Bem, Escreve Razoavelmente.

Espanhol

Compreende Bem, Fala Razoavelmente, Lê Bem, Escreve Razoavelmente.

Produções

Produção bibliográfica

Artigos completos publicados em periódicos

Ordenar por

Ordem Cronológica

1. AMARAL, ALINE CARLA CHAGAS DO ; PIRES, CINTIA LURDES DA SILVA ; **KEIBER, MORGANA** ; BATTISTA, MATEUS GATTI ; DALLA SANTA, HERTA STUTZ ; NOVELLO, DAIANA . CARACTERÍSTICAS FÍSICO-QUÍMICAS E SENSORIAIS DE IOGURTE ADICIONADO DE MICÉLIO DE COGUMELO AGARICUS BRASILIENSIS PRODUZIDO POR CULTIVO SUBMERSO EM BAGAÇO DE UVA. Revista da Universidade Vale do Rio Verde, v. 12, p. 1050-1062, 2014.

2. DEMARIO, R. L. ; **KEIBER, M.** ; SEHNEM, R. C. . Perfil nutricional de crianças beneficiadas pelo Programa Bolsa Família em um bairro do município de Guarapuava/PR. PROPAGARE: Revista Científica da Faculdade Campo Real, v. 1, p. 73-80, 2012.

Capítulos de livros publicados

1. ZANETTE, C. M. ; CADORE, J. M. ; **KEIBER, M.** ; NORILER, S. ; CHACON, A. D. . Rotulagem e Comercialização de Cogumelos. In: Herta Stutz; David Chacon Alvarez. (Org.). PRODUÇÃO DE COGUMELOS: uma experiência na região centro-sul do Paraná. 1ed.Curitiba: Editora CRV, 2017, v. , p. 75-84.
2. NOBUKUNI, B. M. ; CADORE, J. M. ; UEDA, K. ; **KEIBER, M.** ; GUEDES, S. M. ; DALLA SANTA, H. S. . Desenvolvimento de Novos Produtos. In: Herta Stutz; David Chacon Alvarez. (Org.). PRODUÇÃO DE COGUMELOS: uma experiência na região centro-sul do Paraná. 1ed.Curitiba: Editora CRV, 2017, v. , p. 85-92.

Textos em jornais de notícias/revistas

1. **KEIBER, M.**. Alimentação na Terceira Idade. Revista +Saúde, GUARAPUAVA, p. 28 - 30, 01 set. 2017.

Trabalhos completos publicados em anais de congressos

1. **KEIBER, M.**; NOGUEIRA, A. ; OLIVEIRA, D. S. ; RAYMUNDO, M. S. ; DALLA SANTA, H. S. . Viabilidade do Uso de Maçã para Produção de Micélio de Cogumelo do Sol. In: III Encontro Paranaense de Engenharia de Alimentos, 2011, Guarapuava. III Encontro Paranaense de Engenharia de Alimentos, 2011.
2. SOVRANI, V. ; **KEIBER, M.** ; REBECA, R. ; NOGUEIRA, A. ; DALLA SANTA, H. S. . Cinética da Produção de Ergosterol em Bagaço de Maçã com Cogumelo Pleurotus Ostreatus. In: XI Encontro Regional Sul de Ciência e Tecnologia de Alimentos, 2011, Curitiba. XI Encontro Regional Sul de Ciência e Tecnologia de Alimentos, 2011.
3. **KEIBER, M.**; SOVRANI, V. ; DALLA SANTA, O. R. ; NOGUEIRA, A. ; WOSIACKI, G. ; DALLA SANTA, H. S. . Produção de Agaricus Brasiliensis em Bagaço de Maçã. In: XI Encontro Regional Sul de Ciência e Tecnologia de Alimentos, 2011, Curitiba. XI Encontro Regional Sul de Ciência e Tecnologia de Alimentos, 2011.

Resumos expandidos publicados em anais de congressos

1. MEOTTI, N. ; **KEIBER, M.** ; MAZUR, C.E. ; RAMOS, H. A. C. . Projeto Jovem Conselheiro - Ação Extensionista Para Construção da Cidadania. In: 3º Salão de Extensão e Cultura da UNICENTRO, 2011, Guarapuava. 3º Salão de Extensão e Cultura da UNICENTRO, 2011.
2. **KEIBER, M.**; SOVRANI, V. ; KHALIL, N. M. ; CHACON, A. D. ; DALLA SANTA, O. R. ; DALLA SANTA, H. S. . Ergosterol de Biomassa do Cogumelo do Sol Produzido por Fermentação Submersa em Bagaço de Maçã como Fator de Crescimento Fúngico. In: XX Encontro Anual de Iniciação Científica, 2011, Ponta Grossa. XX Encontro Anual de Iniciação Científica, 2011.
3. SOVRANI, V. ; **KEIBER, M.** ; DALLA SANTA, H. S. ; REBECA, R. . Produção de Molécula Bioativa do Cogumelo-do-Sol em Bagaço de Maçã. In: XX Encontro Anual de Iniciação Científica, 2011, Ponta Grossa. XX Encontro Anual de Iniciação Científica, 2011.
4. **KEIBER, M.**; MAZUR, C.E. ; RAMOS, H. A. C. . Projeto Jovem Conselheiro: Promovendo a Participação Social. In: 3º Salão de Extensão e Cultura da UNICENTRO, 2011, Guarapuava. 3º Salão de Extensão e Cultura da UNICENTRO, 2011.
5. **KEIBER, M.**; SOSTISSO, C. F. ; MEOTTI, N. ; FRANCESCHINI, P. . Motivação de Gestantes para o Aleitamento Materno: Influência na Prática da Amamentação e Satisfação em Amamentar de Mães do Município de Guarapuava - PR.. In: IV Semana Acadêmica do Curso de Nutrição da UNICENTRO: O Futuro em Foco - Qual Será o Próximo Passo?, 2010, GUARAPUAVA. IV Semana Acadêmica do Curso de Nutrição da UNICENTRO: O Futuro em Foco - Qual Será o Próximo Passo?, 2010.
6. MAZUR, C.E. ; **KEIBER, M.** ; FREITAS, A. R. . Índice de Conicidade como Fator de Risco para Doença Cardiovascular em Pacientes Diabéticos. In: IV Semana Acadêmica do Curso de Nutrição da UNICENTRO: O Futuro em Foco - Qual Será o Próximo Passo?, 2010, Guarapuava. IV Semana Acadêmica do Curso de Nutrição da UNICENTRO: O Futuro em Foco - Qual Será o Próximo Passo?, 2010.
7. SOSTISSO, C. F. ; **KEIBER, M.** ; MEOTTI, N. ; FRANCESCHINI, P. . Tipo de Aleitamento Materno e Sua Relação na Ocorrência de Constipação Intestinal em Lactentes da Cidade de Guarapuava - PR. In: IV Semana Acadêmica do Curso de Nutrição da UNICENTRO: O Futuro em Foco - Qual Será o Próximo Passo?, 2010, Guarapuava. IV Semana Acadêmica do Curso de Nutrição da UNICENTRO: O Futuro em Foco - Qual Será o Próximo Passo?, 2010.
8. **KEIBER, M.**; MAZUR, C.E. ; THOMAZ, A.C. ; BARATTO, I. . Prática de Atividade Física Entre Estudantes da UNATI - Universidade Aberta a Terceira Idade. In: IV Semana Acadêmica do Curso de Nutrição da UNICENTRO: O Futuro em Foco - Qual Será o Próximo Passo?, 2010, Guarapuava. IV Semana Acadêmica do Curso de Nutrição da UNICENTRO: O Futuro em Foco - Qual Será o Próximo Passo?, 2010.
9. DAL SANTOS, M. ; MAZUR, C.E. ; **KEIBER, M.** ; OLIVEIRA, R. ; VIEIRA, D. G. . Consumo de Carboidratos Simples e Doces Entre Estudantes do Ensino Médio. In: IV Semana Acadêmica do Curso de Nutrição da UNICENTRO: O Futuro em Foco - Qual Será o Próximo Passo?, 2010, Guarapuava. IV Semana Acadêmica do Curso de Nutrição da UNICENTRO: O Futuro em Foco - Qual Será o Próximo Passo?, 2010.
10. NASCIMENTO, D. A. ; **KEIBER, M.** ; BOTTIN, I. M. ; FREITAS, A. R. . Avaliação Antropométrica Associada ao Risco de Doença Cardiovascular em Pacientes Diabéticos. In: IV Semana Acadêmica do Curso de Nutrição da UNICENTRO: O Futuro em Foco - Qual Será o Próximo Passo?, 2010, Guarapuava. IV Semana Acadêmica do Curso de Nutrição da UNICENTRO: O Futuro em Foco - Qual Será o Próximo Passo?, 2010.
11. MAGRO, M. ; SOCOLOSKI, M. B. ; **KEIBER, M.** ; BRECAILO, M. K. . Transtornos Alimentares: Presença de Fatores de Risco em Estudantes de um Curso da Universidade Estadual do Centro-Oeste. In: III Encontro de Iniciação Científica da Faculdade Campo Real, 2010, Guarapuava. III Encontro de Iniciação Científica da Faculdade Campo Real, 2010.
12. DAL SANTOS, M. ; MAGRO, M. ; **KEIBER, M.** ; BRECAILO, M. K. ; SOARES, B. M. . Incidência de Atitudes Bulímicas Entre Alunas de um Curso da Área de Humanas da UNICENTRO. In: III Encontro de Iniciação Científica da Faculdade Campo Real, 2010, Guarapuava. III Encontro de Iniciação Científica da Faculdade Campo Real, 2010.

13. MEOTTI, N. ; SOSTISSO, C. F. ; **KEIBER, M.** . Fatores de Risco para o Aleitamento Materno: Uso de Chupeta e Grau de Escolaridade Materno. In: III Encontro de Iniciação Científica da Faculdade Campo Real, 2010, Guarapuava. III Encontro de Iniciação Científica da Faculdade Campo Real, 2010.
14. MEOTTI, N. ; RIBAS, A. P. J. ; **KEIBER, M.** . Influência do Trabalho e da Renda Familiar na Prática da Amamentação em um Bairro do Município de Guarapuava, Paraná. In: III Encontro de Iniciação Científica da Faculdade Campo Real, 2010, Guarapuava. III Encontro de Iniciação Científica da Faculdade Campo Real, 2010.
15. **KEIBER, M.**; MAZUR, C.E. ; BARATTO, I. . Frequência de Constipação Intestinal em Pacientes Hospitalizados. In: III Encontro de Iniciação Científica da Faculdade Campo Real, 2010, Guarapuava. III Encontro de Iniciação Científica da Faculdade Campo Real, 2010.
16. CHRISTMANN, A. C. ; **KEIBER, M.** ; FRANCESCHINI, P. ; MEOTTI, N. ; BARATTO, I. . Relação Entre a Idade e o Grau de Escolaridade Materno, Com a Prática da Amamentação, em um Bairro do Município de Guarapuava, Paraná.. In: XIX Encontro Anual de Iniciação Científica - EAIC, 2010, Guarapuava. XIX Encontro Anual de Iniciação Científica - EAIC, 2010.
17. MAZUR, C.E. ; GALEGO, B. V. ; FERNANDES, M. D. ; **KEIBER, M.** ; VIEIRA, D. G. . Frequência do Consumo de Alimentos Industrializados e Doces Entre Adolescentes de Pitanga, Paraná. In: XIX Encontro Anual de Iniciação Científica - EAIC, 2010, Guarapuava. XIX Encontro Anual de Iniciação Científica - EAIC, 2010.
18. **KEIBER, M.**; Kühl, A. M. . Consumo de Fibra Alimentar e Função Intestinal Entre Mulheres Adultas do Município de Guarujá do Sul - SC. In: "III Semana Acadêmica do Curso de Nutrição da UNICENTRO: 10 Anos do Curso de Nutrição - Em Busca de Novas Conquistas", 2009, Guarapuava. "III Semana Acadêmica do Curso de Nutrição da UNICENTRO: 10 Anos do Curso de Nutrição - Em Busca de Novas Conquistas", 2009.
19. RAMOS, H. A. C. ; **KEIBER, M.** . Violência Contra A Mulher: Ação Geográfica Sem Fronteiras. In: SIEPE - Semana de Integração, Ensino, Pesquisa e Extensão, 2009, Guarapuava. SIEPE - Semana de Integração, Ensino, Pesquisa e Extensão, 2009.
20. CHRISTMANN, A. C. ; BARATTO, I. ; **KEIBER, M.** . Carne de Fígado Como Fonte de Ferro em Bolo de Chocolate. In: SIEPE - Semana de Integração, Ensino, Pesquisa e Extensão, 2009, Guarapuava. SIEPE - Semana de Integração, Ensino, Pesquisa e Extensão, 2009.
21. **KEIBER, M.**; BARATTO, I. ; CHRISTMANN, A. C. ; MUNARETTO, L. . Análise de Calorias, Macro e Micronutrientes de Dieta Oferecida em um Asilo no Interior do Paraná.. In: SIEPE - Semana de Integração, Ensino, Pesquisa e Extensão, 2009, Guarapuava. SIEPE - Semana de Integração, Ensino, Pesquisa e Extensão, 2009.

Resumos publicados em anais de congressos

1. NETTO, B. D. M. ; **KEIBER, M.** ; BENINCA, J. P. ; PEREIRA, L. C. R. ; MIRANDA, R. C. D. ; MOREIRA, E. A. M. ; FRODE, T. S. . Marcadores inflamatórios e antioxidantes após 2 anos de gastroplastia com bypass em Y de Roux. In: XV Congresso da Sociedade Brasileira de Cirurgia Bariátrica e Metabólica, 2013, Brasília. Revista ABCD (Arquivo Brasileiro de Cirurgia Digestiva). Curitiba: Arquivo Brasileiro de Cirurgia Digestiva, 2013. v. 26. p. 44-44.
2. GALEGO, B. V. ; PIRES, C. L. S. ; **KEIBER, M.** ; FRANCO, S. ; CHUPROSKI, P. ; SANTOS, E. F. ; BRECAILO, M. K. . Projeto de Extensão: Atendimento Nutricional à População Freqüentadora do Centro de Nutrição Renascer de Guarapuava, Paraná. In: II SIEPE - Semana de Integração, Ensino, Pesquisa e Extensão, 2011, Guarapuava. II SIEPE - Semana de Integração, Ensino, Pesquisa e Extensão, 2011.
3. **KEIBER, M.**; BRECAILO, M. K. . Relato de Experiência: Monitoria Voluntária - Saúde e Nutrição da Criança. In: II SIEPE - Semana de Integração, Ensino, Pesquisa e Extensão, 2011, Guarapuava. II SIEPE - Semana de Integração, Ensino, Pesquisa e Extensão, 2011.
4. MAZUR, C.E. ; THOMAZ, A.C. ; FREITAS, A. R. ; SOSTISSO, C. F. ; SILVA, G. R. ; BARATTO, I. ; MAICHAKI, M. V. ; FERNANDES, M. D. ; **KEIBER, M.** ; SEHNEM, R. C. . Perfil Nutricional dos Atletas do Futsal de Guarapuava, Paraná.. In: III Congresso Brasileiro de Metabolismo, Nutrição e Exercício, 2010, Londrina. III Congresso Brasileiro de Metabolismo, Nutrição e Exercício, 2010.
5. THOMAZ, A.C. ; MAZUR, C.E. ; SILVA, G. R. ; BARATTO, I. ; **KEIBER, M.** . Consumo de Proteína Alimentar por Praticantes de Musculação em Academias. In: III Congresso Brasileiro de Metabolismo, Nutrição e Exercício, 2010, Londrina. III Congresso Brasileiro de Metabolismo, Nutrição e Exercício, 2010. p. 40-40.

Apresentações de Trabalho

1. **KEIBER, M.**. Palestra Alimentação Saudável. 2019. (Apresentação de Trabalho/Outra).
2. MORETO, V. O. ; CZAİKOSKI, K. ; MICHELETTI, I. N. ; **KEIBER, M.** . Desenvolvimento e Caracterização Química de Massa de Pizza Acrescida de Farinha de Batata Doce. 2017. (Apresentação de Trabalho/Outra).
3. **KEIBER, M.**. Palestra Características Químicas e Nutricionais de Óleos, Azeites e Gorduras. 2016. (Apresentação de Trabalho/Conferência ou palestra).
4. **KEIBER, M.**; VERONA, T. P. . Palestra Matérias-primas para Produções Alimentares. 2016. (Apresentação de Trabalho/Conferência ou palestra).
5. **KEIBER, M.**. Palestra Alimentação Saudável e Reeducação Alimentar. 2015. (Apresentação de Trabalho/Conferência ou palestra).
6. **KEIBER, M.**. Palestra Processo para a produção de uma formulação de gelado comestível tipo sorvete adicionada de micélio do cogumelo *Agaricus brasiliensis* produzido por cultivo submerso em bagaço de maçã. 2015. (Apresentação de Trabalho/Conferência ou palestra).
7. **KEIBER, M.**; VERONA, T.P. . Palestra Fichas Técnicas. 2015. (Apresentação de Trabalho/Conferência ou palestra).
8. MAZUR, C.E. ; FERNANDES, M. D. ; **KEIBER, M.** ; MAIER, C. W. ; CHICONATTO, P. . Risco de Doença Cardiovascular e Frequência de Consumo de Alimentos Fontes de Gordura Saturada e Sódio em uma População Adulta. 2011. (Apresentação de Trabalho/Simpósio).
9. **KEIBER, M.**; SEHNEM, R. C. ; VIEIRA, R. L. D. . Avaliação da Aceitabilidade de Bolo de Feijão em uma Escola Municipal de Guarapuava,- PR. 2011. (Apresentação de Trabalho/Simpósio).
10. **KEIBER, M.**; BOZATSKI, L. C. ; SEHNEM, R. C. ; VIEIRA, R. L. D. . Frequência do Consumo de Frutas e Verduras, de Crianças e Adolescentes de uma Escola Pública do Município de Guarujá do Sul, SC. 2011. (Apresentação de

11. **KEIBER, M.**. Palestra Orientação Nutricional Para a Gestante: Desmistificando Crenças e Tabus Alimentares. 2010. (Apresentação de Trabalho/Conferência ou palestra).

Produção técnica

Entrevistas, mesas redondas, programas e comentários na mídia

1. **KEIBER, M.**. Azeite de Oliva: você sabe como escolher o melhor para sua saúde?. 2019. (Programa de rádio ou TV/Comentário).
2. **KEIBER, M.**. Aprenda a fazer um mousse de abacate. 2018.
3. **KEIBER, M.**. Série memória: veja os alimentos que ajudam na memorização. 2018.
4. **KEIBER, M.**. Alimentação Saudável. 2018.
5. **KEIBER, M.**. Alimentação e Longevidade: o que você precisa saber. 2018. (Programa de rádio ou TV/Comentário).

Demais tipos de produção técnica

1. **KEIBER, M.**. Minicurso Alimentos Inclusivos: um desafio da atualidade. 2018. (Curso de curta duração ministrado/Outra).
2. **KEIBER, M.**. Minicurso Pratos Quentes. 2017. (Curso de curta duração ministrado/Extensão).
3. **KEIBER, M.**. Minicurso Sobremesas Saudáveis. 2017. (Curso de curta duração ministrado/Extensão).
4. **KEIBER, M.**. Oficina Gastronomia Funcional. 2017. (Curso de curta duração ministrado/Outra).
5. **KEIBER, M.**. Minicurso Comidas de Boteco sem Glúten e sem Lactose. 2016. (Curso de curta duração ministrado/Outra).
6. **KEIBER, M.**; MARTINS, L. T. ; TOZZO, C. . Curso Elaboração de resumo e banners para eventos. 2013. (Curso de curta duração ministrado/Outra).
7. BESERRA, B. T. S. ; AMARAL, C. L. ; PULZ, I. ; **KEIBER, M.** ; FERNANDES, R. . Curso Estatística Básica. 2013. (Curso de curta duração ministrado/Outra).
8. **KEIBER, M.**. Projeto de Pesquisa: elaboração, análise de dados e publicação. 2013. (Curso de curta duração ministrado/Outra).
9. **KEIBER, M.**. Oficina Alimentação Saudável na Infância. 2012. (Curso de curta duração ministrado/Outra).
10. MORO, J. S. D. ; **KEIBER, M.** ; CORTESE, R. D. M. ; BRESAN, D. ; FABRI, R. . Curso de Formação Excel Nível I. 2012. (Curso de curta duração ministrado/Outra).
11. Kühl, A. M. ; **KEIBER, M.** ; FRANCO, S. . Oficina Produção de Compotas, Conservas e Geléias. 2011. (Curso de curta duração ministrado/Outra).
12. Kühl, A. M. ; **KEIBER, M.** ; FRANCO, S. . Oficina Produção de Produtos de Panificação. 2011. (Curso de curta duração ministrado/Outra).
13. Kühl, A. M. ; **KEIBER, M.** ; FRANCO, S. . Oficina Aproveitamento Integral de Alimentos. 2011. (Curso de curta duração ministrado/Outra).
14. BRECAILO, M. K. ; **KEIBER, M.** . Minicurso Alimentação Saudável e Qualidade de Vida. 2011. (Curso de curta duração ministrado/Outra).
15. **KEIBER, M.**. Desenvolvimento de materiais educativos para mães de crianças desnutridas. 2011. (Desenvolvimento de material didático ou instrucional - Extensão).
16. **KEIBER, M.**. Oficina Avaliação Nutricional e Educação Nutricional. 2010. (Curso de curta duração ministrado/Outra).

Patentes e registros

Patente

A Confirmação do status de um pedido de patentes poderá ser solicitada à Diretoria de Patentes (DIRPA) por meio de uma Certidão de atos relativos aos processos

1. DALLA SANTA, H. S. ; DALL SANTA, O. R. ; **KEIBER, M.** ; SOVRANI, V. ; ROSA, J. ; ALMEIDA, D. J. . Processo para a produção de uma formulação de gelado comestível tipo sorvete adicionada de micélio de cogumelo agaricus brasiliensis produzido por cultivo submerso em bagaço de maçã. 2012, Brasil.
Patente: Privilégio de Inovação. Número do registro: BR1020120295288, título: "Processo para a produção de uma formulação de gelado comestível tipo sorvete adicionada de micélio de cogumelo agaricus brasiliensis produzido por cultivo submerso em bagaço de maçã", Instituição de registro: INPI - Instituto Nacional da Propriedade Industrial. Depósito: 21/11/2012

Bancas

Participação em bancas de trabalhos de conclusão

Monografias de cursos de aperfeiçoamento/especialização

1. SILVA, A. A.; KOSZALKA, J. A.; **KEIBER, M.** Participação em banca de Daniel de Paula. Inovações e Novos Modelos de Negócios em Alimentos Funcionais no Brasil. 2018. Monografia (Aperfeiçoamento/Especialização em Especialização em Gastronomia lato sensu) - Faculdade Guairacá.
2. SANTIAGO, L. F.; K. C. N. S.; **KEIBER, M.** Participação em banca de Rafaela Prestes Primak. Enoturismo Paranaense: análise do contexto e desenvolvimento turístico nos municípios de Colombo, São José dos Pinhais e Bituruna, Paraná, Brasil. 2018. Monografia (Aperfeiçoamento/Especialização em Especialização em Gastronomia lato sensu) - Faculdade Guairacá.

Trabalhos de conclusão de curso de graduação

1. GRUPPIE, D. R.; **KEIBER, M.**; MARTINS, M. V. S.. Participação em banca de Leonardo Schimidt de Lima. Benefícios da Musculação para Crianças. 2018. Trabalho de Conclusão de Curso (Graduação em Educação Física Bacharelado) - Faculdade Guairacá.
2. SANTOS, M. J.; LIMA, R. G.; **KEIBER, M.** Participação em banca de Carlos Guilherme Balkau. Carne na Cerveja. 2017. Trabalho de Conclusão de Curso (Graduação em Tecnologia em Gastronomia) - Faculdade Guairacá.
3. KRUL FILHO, A.; KURTA, J. A. P.; LIMA, R. G.; **KEIBER, M.** Participação em banca de Juliana da Silva Hermann. SORVETE DE PIMENTA DEDO-DE-MOÇA E SORVETE DE PIMENTA ROSA. 2017. Trabalho de Conclusão de Curso (Graduação em Tecnologia em Gastronomia) - Faculdade Guairacá.
4. **KEIBER, M.** Participação em banca de Maikon Felipe Paluski. SORVETE A BASE DE CAFÉ COM CONHAQUE. 2017. Trabalho de Conclusão de Curso (Graduação em Tecnologia em Gastronomia) - Faculdade Guairacá.
5. ABREU, L. M.; OLIVEIRA, T. M.; **KEIBER, M.** Participação em banca de Aline da Silva Albuquerque. AUTO PERCEPÇÃO ESTÉTICA ALIADA À MUDANÇAS ALIMENTARES. 2017. Trabalho de Conclusão de Curso (Graduação em Tecnologia em Estética e Cosmética) - Faculdade Guairacá.
6. PIRES, L. M.; LIMA, R. G.; **KEIBER, M.** Participação em banca de Alinny Alves Sales. DOENÇA CELÍACA E INTOLERÂNCIA À LACTOSE: A IMPORTÂNCIA DO GASTRÓLOGO NESSAS PATOLOGIAS. 2017. Trabalho de Conclusão de Curso (Graduação em Tecnologia em Gastronomia) - Faculdade Guairacá.
7. GODOY, A. C.; TAFURI, L.; **KEIBER, M.** Participação em banca de Karina dos Santos. HISTÓRIA DA CONFEITARIA NO BRASIL E NO MUNDO: BREVE INTRODUÇÃO SOBRE OS CREMES. 2017. Trabalho de Conclusão de Curso (Graduação em Tecnologia em Gastronomia) - Faculdade Guairacá.
8. CRUL FILHO, A.; LIMA, R. G.; **KEIBER, M.** Participação em banca de Maikon Felipe Paluski. CAFÉ NO BRASIL E NO MUNDO: APLICAÇÃO DO CAFÉ, DESENVOLVIMENTO E ANÁLISE SENSORIAL DE UM SORVETE. 2017. Trabalho de Conclusão de Curso (Graduação em Tecnologia em Gastronomia) - Faculdade Guairacá.
9. VERONA, T. P.; GODOY, A. C.; **KEIBER, M.** Participação em banca de Raquel França Mazorovicz. GASTRONOMIA HOSPITALAR. 2016. Trabalho de Conclusão de Curso (Graduação em Tecnologia em Gastronomia) - Faculdade Guairacá.
10. GODOY, A. C.; VERONA, T.P.; **KEIBER, M.** Participação em banca de Karla Pires Neumann. A UTILIZAÇÃO DA CERVEJA BRASILEIRA COMO INGREDIENTE NA GASTRONOMIA. 2016. Trabalho de Conclusão de Curso (Graduação em Tecnologia em Gastronomia) - Faculdade Guairacá.
11. GODOY, A. C.; LIMA, R. G.; **KEIBER, M.** Participação em banca de Camila Freitas de Oliveira. FETTUCINE COM MOLHO DE CAFÉ E COGUMELOS. 2016. Trabalho de Conclusão de Curso (Graduação em Tecnologia em Gastronomia) - Faculdade Guairacá.
12. GODOY, A. C.; CRUL FILHO, A.; **KEIBER, M.** Participação em banca de Ivan César da Silva. Crepioca Funcional - Vegetariano. 2016. Trabalho de Conclusão de Curso (Graduação em Tecnologia em Gastronomia) - Faculdade Guairacá.
13. GODOY, A. C.; TAFURI, L.; **KEIBER, M.** Participação em banca de Karla Pires Neumann. BROWNIE COM CREME DE CERVEJA. 2016. Trabalho de Conclusão de Curso (Graduação em Tecnologia em Gastronomia) - Faculdade Guairacá.
14. GODOY, A. C.; TAFURI, L.; **KEIBER, M.** Participação em banca de Raquel França Mazorovicz. NAKED CAKE PARA CELÍACOS. 2016. Trabalho de Conclusão de Curso (Graduação em Tecnologia em Gastronomia) - Faculdade Guairacá.
15. BAPTISTA, F. P. C.; VIANTE, M. F.; **KEIBER, M.** Participação em banca de Gabriel Henrique das Neves. SEMENTES DE PAPOULA NA GASTRONOMIA. 2016. Trabalho de Conclusão de Curso (Graduação em Tecnologia em Gastronomia) - Faculdade Guairacá.
16. VERONA, T.P.; KULTZ JUNIOR, J.; **KEIBER, M.** Participação em banca de Lucas Gonçalves Felizardo. DESENVOLVIMENTO DE LAYOUT PARA UMA COZINHA INDUSTRIAL. 2016. Trabalho de Conclusão de Curso (Graduação em Tecnologia em Gastronomia) - Faculdade Guairacá.
17. VERONA, T.P.; TAFURI, L.; **KEIBER, M.** Participação em banca de Camila Aparecida de Ávila. DESENVOLVIMENTO E ANÁLISE SENSORIAL DE BROWNIE DE BIOMASSA DE BANANA VERDE. 2016. Trabalho de Conclusão de Curso (Graduação em Tecnologia em Gastronomia) - Faculdade Guairacá.
18. VERONA, T.P.; LIMA, R. G.; **KEIBER, M.** Participação em banca de Francielly Kultz Silvestre. UTILIZAÇÃO DA ALFARROBA COMO SUBSTITUTO DE CHOCOLATE: DESENVOLVIMENTO E AVALIAÇÃO SENSORIAL DE PETIT GATEAU. 2016. Trabalho de Conclusão de Curso (Graduação em Tecnologia em Gastronomia) - Faculdade Guairacá.
19. LIMA, R. G.; SANTOS, M. J.; **KEIBER, M.** Participação em banca de Luiz Carlos Carneiro. RELEITURA DA SOPA BORTSCH. 2016. Trabalho de Conclusão de Curso (Graduação em Tecnologia em Gastronomia) - Faculdade Guairacá.
20. LIMA, R. G.; KURTA, J. A. P.; **KEIBER, M.** Participação em banca de Erica Cristina Rossatto. RELEITURA DO CALZONE. 2016. Trabalho de Conclusão de Curso (Graduação em Tecnologia em Gastronomia) - Faculdade Guairacá.
21. **KEIBER, M.**; LIMA, R. G.; KURTA, J. A. P.; VERONA, T.P. Participação em banca de Aldrelylian Jak Prestes. Bolo de Chocolate com Biomassa de Banana Verde. 2016. Trabalho de Conclusão de Curso (Graduação em Tecnologia em Gastronomia) - Faculdade Guairacá.
22. **KEIBER, M.**; LIMA, R. G.; KURTA, J. A. P. Participação em banca de André Josefredo Lopes. Sanduíche Natural de Frango com Molho de Iogurte. 2016. Trabalho de Conclusão de Curso (Graduação em Tecnologia em Gastronomia) - Faculdade Guairacá.
23. **KEIBER, M.**; VERONA, T. P.; K. C. N. S.. Participação em banca de CHAIANE LEUTNER. A GASTRONOMIA NA INSUFICIÊNCIA RENAL CRÔNICA (IRC): TRANSFORMANDO CHIMARRÃO EM SORVETE. 2015. Trabalho de Conclusão de Curso (Graduação em Tecnologia em Gastronomia) - Faculdade Guairacá.
- 24.

Eventos

Participação em eventos, congressos, exposições e feiras

1. Fispal Food Service. 2019. (Feira).
2. Semana Pedagógica 1º/2019 - Faculdade Guairacá. 2019. (Outra).
3. 4º Congresso Brasileiro de Nutrição Estética. 2016. (Congresso).
4. I Semana de Estudos Integrados. 2016. (Outra).
5. 4º Encontro Anual de Iniciação Tecnológica e Inovação. Cultivo de Ganoderma lucidum em resíduos da indústria madeireira. 2014. (Encontro).
6. XV Congresso da Sociedade Brasileira de Cirurgia Bariátrica e Metabólica. Marcadores inflamatórios e antioxidantes após 2 anos de gastroplastia com bypass em Y de Roux. 2013. (Congresso).
7. I Congresso Interdisciplinar em Saúde da UNICENTRO - I CONISA. 2011. (Congresso).
8. III Encontro Paranaense de Engenharia de Alimentos. Viabilidade do Uso de Maçã para Produção de Micélio de Cogumelo do Sol. 2011. (Encontro).
9. II SIEPE - Semana de Integração, Ensino, Pesquisa e Extensão. 2011. (Simpósio).
10. XX Encontro Anual de Iniciação Científica. Ergosterol de Biomassa de Cogumelo do Sol Produzido por Fermentação Submersa em Bagaço de Maçã como Fator de Crescimento Fúngico. 2011. (Encontro).
11. 3º Salão de Extensão e Cultura da UNICENTRO. 2010. (Simpósio).
12. 6º Fórum Nacional de Nutrição - Região Curitiba - PR. 2010. (Outra).
13. I Encontro de Intervenção e Pesquisa Multiprofissional em Aleitamento Materno. 2010. (Encontro).
14. III Congresso Brasileiro de Metabolismo, Nutrição e Exercício. 2010. (Congresso).
15. IV Semana Acadêmica do Curso de Nutrição da UNICENTRO: O Futuro em Foco: - Qual Será o Próximo Passo?. 2010. (Outra).
16. Oficina: Gastronomia Hospitalar. 2010. (Oficina).
17. XIX Encontro Anual de Iniciação Científica - EAIC. 2010. (Encontro).
18. III Semana Acadêmica do Curso de Nutrição da UNICENTRO: 10 anos do curso de nutrição ? Em Busca de Novas Conquistas. 2009. (Outra).
19. Jopel Wellness 2009, PERSONAL NUTRITION FUNCIONAL. 2009. (Outra).
20. Oficina: Cortes de Carnes e Temperos. 2009. (Oficina).
21. Os Venenos em Nossos Pratos. 2009. (Seminário).
22. SIEPE ? Semana de Integração, Ensino, Pesquisa e Extensão. 2009. (Outra).
23. Curso de Orientação e Combate ao Glaucoma em Guarapuava. 2008. (Outra).
24. II Semana Acadêmica de Nutrição ? "Nutrição: Conhecimento e Atualização". 2008. (Outra).

Orientações

Orientações e supervisões concluídas

Monografia de conclusão de curso de aperfeiçoamento/especialização

1. Diego Bassara Fogaça. Feijão com arroz: um aspecto da identidade brasileira. 2018. Monografia. (Aperfeiçoamento/Especialização em Especialização em Gastronomia lato sensu) - Faculdade Guairacá. Orientador: Morgana Keiber.
2. Elisandro José Maceno. Desenvolvimento e Análise Sensorial de Costelinha Suína ao Molho Cítrico. 2018. Monografia. (Aperfeiçoamento/Especialização em Especialização em Gastronomia lato sensu) - Faculdade Guairacá. Orientador: Morgana Keiber.
3. Gláucio Fonseca Foresti. Perfil Acadêmico do Corpo Docente de um Curso Superior de Tecnologia em Gastronomia da Cidade de Guarapuava, PR. 2018. Monografia. (Aperfeiçoamento/Especialização em Especialização em Gastronomia lato sensu) - Faculdade Guairacá. Orientador: Morgana Keiber.
4. Luiz Carlos Carneiro. A descoberta do fogo, a evolução dos métodos de cocção e sua influência na gastronomia. 2018. Monografia. (Aperfeiçoamento/Especialização em Especialização em Gastronomia lato sensu) - Faculdade Guairacá. Orientador: Morgana Keiber.
5. Simone do Carmo Silva Santos. A importância do chef de cozinha na prevenção e tratamento da enxaqueca. 2018. Monografia. (Aperfeiçoamento/Especialização em Especialização em Gastronomia lato sensu) - Faculdade Guairacá. Orientador: Morgana Keiber.
- 6.

Trabalho de conclusão de curso de graduação

1. Camila Mosele. ELABORAÇÃO E ANÁLISE SENSORIAL DE UMA MASSA ALIMENTÍCIA DOCE COM ADIÇÃO DE CACAU. 2017. Trabalho de Conclusão de Curso. (Graduação em Tecnologia em Gastronomia) - Faculdade Guairacá. Orientador: Morgana Keiber.
2. Carlos Guilherme Balkau. CERVEJA E GASTRONOMIA: UM ESTUDO DE REVISÃO. 2017. Trabalho de Conclusão de Curso. (Graduação em Tecnologia em Gastronomia) - Faculdade Guairacá. Orientador: Morgana Keiber.
3. Elisandro José Maceno. UTILIZAÇÃO E VALORIZAÇÃO DA CARNE SUÍNA NA GASTRONOMIA: UM ESTUDO DE REVISÃO. 2017. Trabalho de Conclusão de Curso. (Graduação em Tecnologia em Gastronomia) - Faculdade Guairacá. Orientador: Morgana Keiber.
4. Marcia Maria Brunfeldt Prigol Crisostimo. A IMPORTÂNCIA DO CHEF DE COZINHA NO TRATAMENTO DE CRIANÇAS AUTISTAS. 2017. Trabalho de Conclusão de Curso. (Graduação em Tecnologia em Gastronomia) - Faculdade Guairacá. Orientador: Morgana Keiber.
5. Vinícius Lippmann. VIABILIDADE DA UTILIZAÇÃO DE TILÁPIA (*Oreochromis niloticus*) NA CULINÁRIA ORIENTAL. 2017. Trabalho de Conclusão de Curso. (Graduação em Tecnologia em Gastronomia) - Faculdade Guairacá. Orientador: Morgana Keiber.
6. Fernando Steinmetz. CONSUMO DE PROTEÍNA SUÍNA: UM COMPARATIVO ENTRE BRASIL E ALEMANHÃ. 2017. Trabalho de Conclusão de Curso. (Graduação em Tecnologia em Gastronomia) - Faculdade Guairacá. Orientador: Morgana Keiber.
7. Ketelin Maria Silva. A IMPORTÂNCIA DO TECNÓLOGO EM GASTRONOMIA NA ALIMENTAÇÃO INFANTIL. 2017. Trabalho de Conclusão de Curso. (Graduação em Tecnologia em Gastronomia) - Faculdade Guairacá. Orientador: Morgana Keiber.
8. Sara Martins Korchuvei. A IMPORTÂNCIA DO GASTRÓLOGO NA RECUPERAÇÃO DA CRIANÇA COM CÂNCER EM TRATAMENTO QUIMIOTERÁPICO. 2017. Trabalho de Conclusão de Curso. (Graduação em Tecnologia em Gastronomia) - Faculdade Guairacá. Orientador: Morgana Keiber.
9. Leandra Zdesbski. A CONTRIBUIÇÃO DO TECNÓLOGO EM GASTRONOMIA NO TRATAMENTO DO PACIENTE DIABÉTICO. 2017. Trabalho de Conclusão de Curso. (Graduação em Tecnologia em Gastronomia) - Faculdade Guairacá. Orientador: Morgana Keiber.
10. Emanuely Borcath da Silva. PANORAMA SOBRE A GASTRONOMIA E A AGRICULTURA FAMILIAR: AÇÕES QUE PERMITEM UMA RELAÇÃO SUSTENTÁVEL ENTRE AMBAS AS PARTES. 2017. Trabalho de Conclusão de Curso. (Graduação em Tecnologia em Gastronomia) - Faculdade Guairacá. Orientador: Morgana Keiber.
11. Kethelin Folda. DESENVOLVIMENTO E ANÁLISE SENSORIAL DE PICOLÉ VEGANO À BASE DE BANANA, AMENDOIM E PAÇOCA. 2017. Trabalho de Conclusão de Curso. (Graduação em Tecnologia em Gastronomia) - Faculdade Guairacá. Orientador: Morgana Keiber.
12. Fabiano de Faveri. DESENVOLVIMENTO DE UM GELADO COMESTÍVEL PROTEICO E AVALIAÇÃO DA ACEITABILIDADE ENTRE FREQUENTADORES DE UMA ACADEMIA DA CIDADE DE FOZ DO JORDÃO, PR. 2016. Trabalho de Conclusão de Curso. (Graduação em Tecnologia em Gastronomia) - Faculdade Guairacá. Orientador: Morgana Keiber.
13. Glauco Fonseca Foresti. DESENVOLVIMENTO E ANÁLISE SENSORIAL DE HAMBÚRGUER VEGETAL À BASE DE QUINOA, GRÃO DE BICO E BRÓCOLIS. 2016. Trabalho de Conclusão de Curso. (Graduação em Tecnologia em Gastronomia) - Faculdade Guairacá. Orientador: Morgana Keiber.
14. Maickel S. Panassolo. ELABORAÇÃO E ANÁLISE SENSORIAL DE EMPADÃO SEM DE GLÚTEN. 2016. Trabalho de Conclusão de Curso. (Graduação em Tecnologia em Gastronomia) - Faculdade Guairacá. Orientador: Morgana Keiber.
15. Matheus Camargo Dias. RECONSTRUÇÃO DA DOBRADINHA: ELABORAÇÃO E ANÁLISE SENSORIAL. 2016. Trabalho de Conclusão de Curso. (Graduação em Tecnologia em Gastronomia) - Faculdade Guairacá. Orientador: Morgana Keiber.
16. Luiz Carlos Carneiro. APROVEITAMENTO INTEGRAL DE ALIMENTOS NA GASTRONOMIA: DESENVOLVIMENTO E ANÁLISE SENSORIAL DE GELEIA À BASE DE CASCAS E TALOS DE BETERRABA. 2016. Trabalho de Conclusão de Curso. (Graduação em Tecnologia em Gastronomia) - Faculdade Guairacá. Orientador: Morgana Keiber.
17. João Batista Vargas de Figueiredo. DESENVOLVIMENTO E ANÁLISE SENSORIAL DE HAMBÚRGUER DE FILÉ DE TILÁPIA ENRIQUECIDO COM FARINHA DE CASCA DE MARACUJÁ. 2016. Trabalho de Conclusão de Curso. (Graduação em Tecnologia em Gastronomia) - Faculdade Guairacá. Orientador: Morgana Keiber.
18. Simone do Carmo Silva Santos. ELABORAÇÃO E ANÁLISE SENSORIAL DE COXINHA SEM GLÚTEN. 2016. Trabalho de Conclusão de Curso. (Graduação em Tecnologia em Gastronomia) - Faculdade Guairacá. Orientador: Morgana Keiber.
19. Elaine Souza Oliveira. O PAPEL DO TECNÓLOGO EM GASTRONOMIA NA PROMOÇÃO DO APROVEITAMENTO INTEGRAL DE ALIMENTOS. 2016. Trabalho de Conclusão de Curso. (Graduação em Tecnologia em Gastronomia) - Faculdade Guairacá. Orientador: Morgana Keiber.
20. Rafael Steffens. ELABORAÇÃO E ANÁLISE SENSORIAL DE MUFFIN INTEGRAL DE MAÇÃ, AVEIA E CANELA COM CALDA DE HIBISCO (*HIBISCUS SABDARIFFA L.*). 2016. Trabalho de Conclusão de Curso. (Graduação em Tecnologia em Gastronomia) - Faculdade Guairacá. Orientador: Morgana Keiber.
21. Aldrelylian Jak Prestes. DESENVOLVIMENTO E AVALIAÇÃO SENSORIAL DE BOLO DE CHOCOLATE À BASE DE BIOMASSA DE BANANA VERDE ENTRE ESCOLARES DE UMA ESCOLA PARTICULAR DO MUNICÍPIO DE GUARAPUAVA, PR. 2016. Trabalho de Conclusão de Curso. (Graduação em Tecnologia em Gastronomia) - Faculdade Guairacá. Orientador: Morgana Keiber.
22. Jandira Gasparetto. A SOJA COMO ALIMENTO FUNCIONAL E SUA UTILIZAÇÃO NA GASTRONOMIA: DESENVOLVIMENTO DE UMA PANNA COTTA ENRIQUECIDA COM TOFU. 2016. Trabalho de Conclusão de Curso. (Graduação em Tecnologia em Gastronomia) - Faculdade Guairacá. Orientador: Morgana Keiber.
23. Juliano Sidney Lazzaretti. ELABORAÇÃO E ANÁLISE SENSORIAL DE BRIGADEIRO A BASE DE EXTRATOS VEGETAIS. 2015. Trabalho de Conclusão de Curso. (Graduação em Tecnologia em Gastronomia) - Faculdade Guairacá. Orientador: Morgana Keiber.
24. Marcos Ramos Silvério. GASTRONOMIA NA ESCOLA: A IMPORTÂNCIA DA IMPLEMENTAÇÃO DE OFICINAS CULINÁRIAS NO AMBIENTE ESCOLAR. 2015. Trabalho de Conclusão de Curso. (Graduação em Tecnologia em Gastronomia) - Faculdade Guairacá. Orientador: Morgana Keiber.

25. Salete da Silva. ELABORAÇÃO E ANÁLISE SENSORIAL DE PANQUECA SEM GLÚTEN ENRIQUECIDA COM FARINHA DE CASCA DE JABUTICABA. 2015. Trabalho de Conclusão de Curso. (Graduação em Tecnologia em Gastronomia) - Faculdade Guairacá. Orientador: Morgana Keiber.
26. Maria Joseli dos Santos. ALERGIA AO OVO E CONFETARIA: DESENVOLVIMENTO E ACEITAÇÃO SENSORIAL DE UM QUINDIM SEM OVOS. 2015. Trabalho de Conclusão de Curso. (Graduação em Tecnologia em Gastronomia) - Faculdade Guairacá. Orientador: Morgana Keiber.
27. Tiago IzidorioTerna. UTILIZAÇÃO DE PEIXES NA GASTRONOMIA: VIABILIDADE ECONÔMICA E NUTRICIONAL. 2015. Trabalho de Conclusão de Curso. (Graduação em Tecnologia em Gastronomia) - Faculdade Guairacá. Orientador: Morgana Keiber.

Orientações de outra natureza

1. Luiz Carlos Carneiro. Estágio Pedagógico Voluntário na Disciplina de Técnica Dietética. 2018. Orientação de outra natureza. (Tecnologia em Gastronomia) - Faculdade Guairacá. Orientador: Morgana Keiber.

Inovação

Projeto de desenvolvimento tecnológico

2014 - 2015

Desenvolvimento de novo alimento a base de cogumelos comestíveis ? Etapa I
Descrição: A inovação desta pesquisa é o desenvolvimento de um novo alimento a base de cogumelos, ainda inexistente no mercado, que possibilitará aumento de vida de prateleira, tendo em vista que cogumelos in natura tem vida útil de 7 a 10 dias, e de geração de renda para o produtor. Além disso, este produto propiciará a oferta de um alimento com alegação nutricional e benefícios para a saúde humana, tendo em vista seu já conhecido potencial nutritivo, de redução de colesterol, entre outros benefícios à saúde..
Situação: Concluído; Natureza: Desenvolvimento.
Alunos envolvidos: Graduação: (1) .

Integrantes: Morgana Keiber - Integrante / Herta Stutz Dalla Santa - Coordenador.

Projeto de extensão

2017 - 2017

GUAIRAHACK
Descrição: Primeira maratona de programação da cidade de Guarapuava, PR. Uma experiência de colaboração, conhecimento, inovação e muita criatividade no desenvolvimento de projetos com soluções tecnológicas para problemas reais do município..
Situação: Concluído; Natureza: Extensão.

Integrantes: Morgana Keiber - Coordenador / Janete Probst Munhoz - Integrante.

Educação e Popularização de C & T

Cursos de curta duração ministrados

1. **KEIBER, M..** Minicurso Alimentos Inclusivos: um desafio da atualidade. 2018. (Curso de curta duração ministrado/Outra).
2. **KEIBER, M..** Oficina Gastronomia Funcional. 2017. (Curso de curta duração ministrado/Outra).

Outras informações relevantes

Aprovada em terceiro lugar no Teste Seletivo para Admissão de Professores Colaboradores da Universidade Estadual do Centro-Oeste do Paraná - UNICENTRO, EDITAL Nº 052/2019 - DIRCOAV/UNICENTRO.



Sandra Nara Neves de Oliveira

Endereço para acessar este CV: <http://lattes.cnpq.br/5905032294849400>

ID Lattes: **5905032294849400**

Última atualização do currículo em 27/05/2022

476

Mestre em Educação, pela Universidade Tuiuti do Paraná (UTP-2008), na linha de pesquisa: Políticas Públicas e Gestão da Educação. Especialista em Gestão escolar: administração, supervisão e orientação, pela Faculdade do Iguacú (ESAP - 2005), especialista em Supervisão escolar pela Universidade Estadual do Centro-Oeste do Paraná (UNICENTRO - 2001) e especialista em Educação Especial e Inclusiva (FACULDADE SÃO BRAZ - 2019). Licenciada em Pedagogia pela Universidade Nove de Julho (UNINOVE - 2009), licenciada em História pela Universidade Estadual do Centro-Oeste do Paraná (UNICENTRO - 1999), licenciada em Sociologia (UNAR - 2021). Tem experiência de 29 anos como docente, supervisora pedagógica da Educação Básica, da rede municipal de ensino, rede particular e pedagoga da rede estadual. Já atuou desde a Educação Infantil (CMEIS e escolas), Ensino Fundamental I e II, Ensino Superior, Pós graduação, EJA, em modalidade presencial e em EAD. Já atuou como docente do curso de Pedagogia da Universidade Estadual do Centro-Oeste do Paraná (UNICENTRO) de mai. 2008 a mar.2016. Também já foi docente do curso de Pedagogia da Faculdade Guairacá de 2012 a fev. de 2015, do Curso de Pedagogia á distância (UNICENTRO- VIZIVALI) em 2011 e em 2015, docente da Pós-graduação em disciplinas de núcleo comum da Faculdade Guairacá em 2012, docente da Pós-graduação em Docência do ensino superior da UNICENTRO desde 2011 a 2016, orientadora do Curso de Pós-graduação em Gestão Escolar á distância (UNICENTRO) desde 2011, 2013, 2015, orientadora do Curso de Pós-graduação em Mídias na Educação (2015), orientadora de cursos de Pós-graduação da Faculdade Guairacá desde 2012 e orientadora de pesquisadora do PDE em 2010. Também foi coordenadora pedagógica da Educação Infantil na Secretaria Municipal de Educação de Guarapuava (SEMEC) em 2005 e atualmente é pedagoga no Núcleo Regional de Educação de Guarapuava como responsável pelo Núcleo de Cooperação Pedagógica com Municípios (NCPM)- rede municipal e privada de 08 municípios. Pesquisa temas como: gestão escolar, políticas educacionais e formação de professores. Integrante da Comissão Interna de Ensino Pesquisa e Extensão (CIEPE) do Departamento de Pedagogia da Unicentro (DEPED) em 2011 e 2012. Integrante do Comitê de Ética em pesquisa (COMEP) da UNICENTRO em 2011. Integrante do NDE da Faculdade Guairacá de 2012 a fev. de 2015. Orienta TCCs de acadêmicos, pós graduandos e pesquisadores do PDE. Coordenadora do Núcleo de Apoio ao Docente (N.A.D) da Faculdade Guairacá - 2013. Ministra cursos de capacitação, cursos preparatórios para concursos e semanas de formação. Tutora do Curso de Gestão escolar a distância da UNICENTRO - 2013. Professora orientadora de TCC no curso de Arte Educação da UNICENTRO em 2021. Pedagoga do CEEBJA de Guarapuava-PR em 2015 e 2016. Pedagoga do Colégio Estadual Bibiana Bitencourt em 2016. Pedagoga do Colégio Estadual Padre Chagas em 2017. Pedagoga do Colégio Estadual Moacyr Julio Silvestri em 2017. Pedagoga do Colégio Estadual do Campo Benedito de Paula Louro em 2018 e até meados de 2019. Integrante/técnica da equipe pedagógica do Núcleo Regional de Educação - NRE / Guarapuava em 2019. **(Texto informado pelo autor)**

Identificação

Nome	Sandra Nara Neves de Oliveira
Nome em citações bibliográficas	NEVES, S. N. ou OLIVEIRA, S. N. N. de
Lattes ID	 http://lattes.cnpq.br/5905032294849400

Endereço

Endereço Profissional	Universidade Estadual do Centro-Oeste, Departamento de Pedagogia. Rua Salvatore Renna Santa Cruz 85010-990 - Guarapuava, PR - Brasil Telefone: (042) 36211057
------------------------------	---

Formação acadêmica/titulação

2006 - 2008	Mestrado em Educação (Conceito CAPES 5), Universidade Tuiuti do Paraná, UTP, Brasil. Título: Gestão educacional: possibilidades e limites da atuação democrática e participativa do diretor, Ano de Obtenção: 2008.
2019 - 2019	Orientador: Evelcy Monteiro Machado. Especialização em Educação Especial. (Carga Horária: 360h). FACULDADE UNINA, UNINA, Brasil. Título: A função do pedagogo como mediador da educação inclusiva: caminho para a educação que não exclui.
2005 - 2006	Especialização em Administração, Supervisão e Orientação Educacional. (Carga Horária: 360h). Faculdade Iguaçu, ESAP, Brasil. Título: Gestão democrática e participativa, educação comprometida com a qualidade na educação.
2000 - 2001	Especialização em Especialização em Supervisão Escolar. (Carga Horária: 360h). Universidade Estadual do Centro-Oeste do Paraná, UNICENTRO, Brasil. Título: Inteligências Múltiplas, uma revolução na aprendizagem. Orientador: Circe Colleone.
2020	Graduação em andamento em Sociologia. Centro Universitário de Araras Dr. Edmundo Ulson, UNAR, Brasil.
2006 - 2009	Graduação em Pedagogia. Universidade Nove de Julho, UNINOVE, Brasil. Título: Gestão educacional: elemento contribuinte para a qualidade da educação..
1996 - 1999	Graduação em História. Universidade Estadual do Centro-Oeste do Paraná, UNICENTRO, Brasil.
1991 - 1994	Ensino Médio (2º grau). Colégio Estadual Francisco Carneiro Martins, CFCM, Brasil.

Formação Complementar

1993 - 1993	Datilografia Básico e Aperfeiçoamento. (Carga horária: 150h). Serviço Social da Indústria, SESI, Brasil.
1984 - 1984	Curso de Curta Duração. Curso de Violão, CV, Brasil.

Atuação Profissional

Universidade Estadual do Centro-Oeste do Paraná, UNICENTRO, Brasil.

Vínculo institucional

2008 - 2016

Outras informações

Vínculo: Colaborador, Enquadramento Funcional: Professora, Carga horária: 40
Professora do Curso de Pedagogia Orientadora do Curso de Pós Graduação a distância de Gestão escolar Tutora do Curso de Pós Graduação a distância de Gestão escolar Professora da Pedagogia Vizivali Professora da Pós graduação Docência no Ensino Superior Professora do Curso a distância de Administração Pública Orientadora do Curso de Pós Graduação de Mídias na Educação

Faculdade Guairacá, FAG, Brasil.

Vínculo institucional

2012 - 2015

Outras informações

Vínculo: professora contratada, Enquadramento Funcional: docente, Carga horária: 12
Docente do Colegiado de Pedagogia

Centro Estadual de Educação Básica para Jovens e Adultos, CEEBJA, Brasil.

Vínculo institucional

2015 - 2016

Vínculo: Servidor Público, Enquadramento Funcional: pedagoga, Carga horária: 20

Colégio Estadual Bibiana Bitencourt, CEBB, Brasil.

Vínculo institucional

2016 - 2016

Vínculo: Servidor Público, Enquadramento Funcional: pedagoga, Carga horária: 20

Secretaria Municipal de Educação e Cultura de Guarapuava, SEMEC, Brasil.

Vínculo institucional
2005 - 2005

Vínculo: Servidor Público, Enquadramento Funcional: Chefe da Educação Infantil do Município, Carga horária: 40, Regime: Dedicção exclusiva.

573
278

Departamento de Cultura, SEMEC, Brasil.

Vínculo institucional
2010 - 2011

Vínculo: Servidor Público, Enquadramento Funcional: professora, Carga horária: 40

Educação de Jovens e Adultos, EJA, Brasil.

Vínculo institucional
2008 - 2009

Vínculo: Supervisão Pedagógica, Enquadramento Funcional: Supervisora Pedagógica, Carga horária: 40, Regime: Dedicção exclusiva.

Escola Municipal Hildegard Burjan - Educação Infantil e Ensino Fundamental, EMHB, Brasil.

Vínculo institucional
2007 - 2008

Vínculo: Servidor Público, Enquadramento Funcional: Supervisora Pedagógica, Carga horária: 40, Regime: Dedicção exclusiva.

Colégio Campo Real - Objetivo, CAMPO REAL, Brasil.

Vínculo institucional
2004 - 2004

Vínculo: Supervisão Pedagógica do E. F, Enquadramento Funcional: Supervisora Pedagógica de 1ª a 8ª s., Carga horária: 40, Regime: Dedicção exclusiva.

Atividades

01/2004 - 12/2004

Serviços técnicos especializados .
Serviço realizado
Supervisão Pedagógica do Ensino Fundamenatl.

Centro Municipal de Educação Infantil - Morro Alto, CMEI MORRO ALTO, Brasil.

Vínculo institucional
2002 - 2002

Vínculo: Servidor Público, Enquadramento Funcional: Professora da Educação Infantil - JIII, Carga horária: 40, Regime: Dedicção exclusiva.

Escola Municipal Alcindo de França Pacheco, EMAFP, Brasil.

Vínculo institucional
2003 - 2004

Vínculo: Servidor Público, Enquadramento Funcional: Professora da Educação Infantil, Carga horária: 40, Regime: Dedicção exclusiva.

Vínculo institucional
1999 - 2002

Vínculo: Servidor Público, Enquadramento Funcional: Supervisora Pedagógica, Carga horária: 40, Regime: Dedicção exclusiva.

Vínculo institucional
1997 - 1999

Vínculo: Servidor Público, Enquadramento Funcional: Professora de 1ª, 3ª e 4ª s., Carga horária: 40, Regime: Dedicção exclusiva.

Escola Estadual Rui Barbosa, EERB, Brasil.

Vínculo institucional
1996 - 1996

Vínculo: Servidor Público, Enquadramento Funcional: Professora auxiliar e de 4ª s., Carga horária: 20

Escola Municipal Maria de Jesus Taques, EMMJT, Brasil.

Vínculo institucional
1996 - 1996

Vínculo: Servidor Público, Enquadramento Funcional: Professora - 1ª s., Carga horária: 20

Escola Municipal Capitão Wagner, EMCW, Brasil.

Vínculo institucional
1995 - 1995

Vínculo: Servidor Público, Enquadramento Funcional: Professora da Educação Infantil - JIII, Carga horária: 20

Escola Municipal Hildegard Burjan, Brasil.**Vínculo institucional**

1995 - 1996

Vínculo: Servidor Público, Enquadramento Funcional: Professora - 1ª s., Carga horária: 20, Regime: Dedicção exclusiva.

Vínculo institucional

1994 - 1994

Vínculo: estagiária, Enquadramento Funcional: Professora - 1ª s. e Educação Infantil JIII, Carga horária: 20

Escola Municipal Total - Unidade I / Xarquinho, E.M.T., Brasil.**Vínculo institucional**

2009 - 2010

Vínculo: Servidor Público, Enquadramento Funcional: supervisão pedagógica, Carga horária: 40

Universidade Estadual do Centro-Oeste do Pr, UNICENTRO, Brasil.**Vínculo institucional**

2012 - 2012

Vínculo: , Enquadramento Funcional:

Colégio Estadual Mário Evaldo Morski, CEMEM, Brasil.**Vínculo institucional**

2017 - 2017

Vínculo: Servidor Público, Enquadramento Funcional: Pedagoga, Carga horária: 20, Regime: Dedicção exclusiva.

Colégio Estadual Padre Chagas, CEPC, Brasil.**Vínculo institucional**

2017 - 2017

Vínculo: Servidor Público, Enquadramento Funcional: Pedagoga, Carga horária: 20, Regime: Dedicção exclusiva.

Vínculo institucional

2017 - 2017

Vínculo: Servidor Público, Enquadramento Funcional: Pedagoga, Carga horária: 20

Vínculo institucional

2017 - 2017

Vínculo: Servidor Público, Enquadramento Funcional: Pedagoga, Carga horária: 20, Regime: Dedicção exclusiva.

Colégio Estadual do Campo Benedito de Paula Louro, CECBPL, Brasil.**Vínculo institucional**

2018 - 2019

Vínculo: Servidor Público, Enquadramento Funcional: Pedagoga, Carga horária: 20, Regime: Dedicção exclusiva.

NRE Guarapuava, NRE, Brasil.**Vínculo institucional**

2019 - Atual

Vínculo: Servidor Público, Enquadramento Funcional: pedagoga, Carga horária: 40, Regime: Dedicção exclusiva.

Projetos de pesquisa

2013 - Atual

A formação de professores para atuar frente a gestão escolar
Situação: Em andamento; Natureza: Pesquisa.

2011 - 2012

Integrantes: Sandra Nara Neves de Oliveira - Coordenador.
A formação de professores da Educação Básica e suas contribuições para um ensino de qualidade e uma gestão participativa
Descrição: PROJETO DE PESQUISA ISOLADO E ESPECIAL.
Situação: Em andamento; Natureza: Pesquisa.

2010 - 2011

Integrantes: Sandra Nara Neves de Oliveira - Coordenador.
Gestão escolar: as possibilidades e os limites da atuação do diretor
Situação: Concluído; Natureza: Pesquisa.

Integrantes: Sandra Nara Neves de Oliveira - Coordenador.

Projetos de extensão

2015 - 2015	XXIII Semana de Pedagogia: 40 anos de história do Curso de Pedagogia Situação: Concluído; Natureza: Extensão.
2013 - 2013	Integrantes: Sandra Nara Neves de Oliveira - Coordenador / GEHRKE, Marcos - Integrante. III Seminário Integrador de estágio supervisionado do curso de Pedagogia da Unicentro Descrição: * integrante da equipe executora do evento de extensão. Situação: Concluído; Natureza: Extensão. Alunos envolvidos: Graduação: (93) .
2012 - 2012	Integrantes: Sandra Nara Neves de Oliveira - Integrante / Giselli C. Silva - Coordenador. II Seminário Integrador de Estágio supervisionado no curso de Pedagogia Situação: Concluído; Natureza: Extensão.
2012 - 2012	Integrantes: Sandra Nara Neves de Oliveira - Coordenador. Aperfeiçoamento em educação a distância e continuada - para professores Situação: Concluído; Natureza: Extensão.
2011 - 2011	Integrantes: Sandra Nara Neves de Oliveira - Coordenador / SANTOS, Elaine Maria dos - Integrante. I Seminário Integrador de Estágio Supervisionado no curso de Pedagogia Descrição: Coordenadora pedagógica do Projeto de extensão. Situação: Concluído; Natureza: Extensão. Alunos envolvidos: Graduação: (65) .
	Integrantes: Sandra Nara Neves de Oliveira - Coordenador.

Membro de comitê de assessoramento

2019 - Atual	Agência de fomento: Conselho Municipal do Meio Ambiente de Guarapuava
2020 - Atual	Agência de fomento: Universidade Estadual do Centro-Oeste do Paraná
2013 - Atual	Agência de fomento: Universidade Estadual do Centro-Oeste do Paraná
2011 - 2012	Agência de fomento: Universidade Estadual do Centro-Oeste do Paraná

Áreas de atuação

1.	Grande área: Ciências Humanas / Área: Educação.
2.	Grande área: Ciências Humanas / Área: História.

Idiomas

Espanhol	Compreende Razoavelmente, Fala Razoavelmente, Lê Razoavelmente, Escreve Razoavelmente.
Português	Compreende Bem, Fala Bem, Lê Bem, Escreve Bem.
Inglês	Compreende Pouco, Fala Pouco, Lê Pouco, Escreve Pouco.

Prêmios e títulos

2014	Homenagem como Nome de turma do curso de Pedagogia, Faculdade Guairacá.
2014	Homenagem como Patronesse do curso de Pedagogia, Faculdade Guairacá.
2013	Homenagem como Paraninfa da turma de Pedagogia, Faculdade Guairacá.

Produções

Produção bibliográfica

Textos em jornais de notícias/revistas

1.	NEVES, S. N. ou OLIVEIRA, S. N. N. de. Sonhos são possíveis. Diário de Guarapuava, Jornal, 08 mar. 2000.
-----------	---

Trabalhos completos publicados em anais de congressos

1.	NEVES, S. N. ou OLIVEIRA, S. N. N. de; STEFANES, S. . Características da acessibilidade na Educação Inclusiva e as possíveis intervenções fisioterapêuticas. In: II Simpósio Internacional Interdisciplinar em Ciências Sociais Aplicadas 22 a 24 de novembro de 2017, 2018, Ponta Grossa. Grupo 4: POLÍTICAS PÚBLICAS DE SEGURIDADE SOCIAL, 2017.
-----------	---

2. **NEVES, S. N. ou OLIVEIRA, S. N. N. de.** Imigração italiana - processo de exploração nas fazendas cafeiras em São. In: **501**
VII Semana de História -, 1998, Guarapuava. VII Semana de História - "Entre História e Política". Guarapuava, 1998. **101**

Resumos expandidos publicados em anais de congressos

1. **NEVES, S. N. ou OLIVEIRA, S. N. N. de.** Gestão escolar: possibilidades e limites da atuação do diretor. In: Semana de Integração de Ensino, Pesquisa e Extensão - SIEPE, 2011, Guarapuava. Gestão escolar: possibilidades e limites da atuação do diretor. Guarapuava: Editora da UNICENTRO, 2011.

Resumos publicados em anais de congressos

1. **NEVES, S. N. ou OLIVEIRA, S. N. N. de;** MACHADO, Evelcy, M. . Gestão participativa: um desafio à escola. In: 7º Seminário Pedagogia em Debate - II Colóquio Nacional de Formação de Professores, 2007, Curitiba. 7º Seminário Pedagogia em Debate - II Colóquio Nacional de Formação de Professores. Curitiba, 2007.
2. **NEVES, S. N. ou OLIVEIRA, S. N. N. de;** BERGAMO, E. . Gestão democrática no ensino público: análise da legislação em vigor. In: 7º Seminário Pedagogia em Debate - II Colóquio Nacional de Formação de Professores, 2007, Curitiba. 7º Seminário Pedagogia em Debate - II Colóquio Nacional de Formação de Professores. Curitiba, 2007.
3. **NEVES, S. N. ou OLIVEIRA, S. N. N. de;** MACHADO, Evelcy, M. . Gestão educacional e a melhoria na qualidade da educação. In: 7º Seminário Pedagogia em Debate - II Colóquio Nacional de Formação de Professores IV Encontro Estadual ANPAE Paraná, 2007, Curitiba. 7º Seminário Pedagogia em Debate - II Colóquio Nacional de Formação de Professores. Curitiba, 2007.

Apresentações de Trabalho

1. **NEVES, S. N. ou OLIVEIRA, S. N. N. de;** STEFANES, S. . CARACTERÍSTICAS DA ACESSIBILIDADE NA EDUCAÇÃO INCLUSIVA E AS POSSÍVEIS INTERVENÇÕES FISIOTERAPEUTICAS. 2017. (Apresentação de Trabalho/Seminário).
2. **NEVES, S. N. ou OLIVEIRA, S. N. N. de.** Gestão Democrática. 2013. (Apresentação de Trabalho/Conferência ou palestra).
3. **NEVES, S. N. ou OLIVEIRA, S. N. N. de.** Avaliação escolar. 2013. (Apresentação de Trabalho/Outra).
4. **NEVES, S. N. ou OLIVEIRA, S. N. N. de.** Níveis e Modalidades de Ensino. 2013. (Apresentação de Trabalho/Outra).
5. **NEVES, S. N. ou OLIVEIRA, S. N. N. de.** Políticas educacionais. 2013. (Apresentação de Trabalho/Outra).
6. **NEVES, S. N. ou OLIVEIRA, S. N. N. de.** Gestão democrática. 2013. (Apresentação de Trabalho/Outra).
7. **NEVES, S. N. ou OLIVEIRA, S. N. N. de.** Políticas educacionais. 2013. (Apresentação de Trabalho/Outra).
8. **NEVES, S. N. ou OLIVEIRA, S. N. N. de.** Gestão democrática. 2013. (Apresentação de Trabalho/Outra).
9. **NEVES, S. N. ou OLIVEIRA, S. N. N. de.** Avaliação escolar. 2013. (Apresentação de Trabalho/Outra).
10. **NEVES, S. N. ou OLIVEIRA, S. N. N. de.** Níveis e modalidade de ensino. 2013. (Apresentação de Trabalho/Outra).
11. **NEVES, S. N. ou OLIVEIRA, S. N. N. de.** Avaliação da aprendizagem e o planejamento educacional. 2013. (Apresentação de Trabalho/Outra).
12. **NEVES, S. N. ou OLIVEIRA, S. N. N. de.** Ensino Fundamental de 9 anos. 2013. (Apresentação de Trabalho/Outra).
13. **NEVES, S. N. ou OLIVEIRA, S. N. N. de;** Rafaely Nisgoski ; Vanilse Zanella . A atuação do diretor em uma perspectiva democrática e participativa. 2012. (Apresentação de Trabalho/Comunicação).
14. **NEVES, S. N. ou OLIVEIRA, S. N. N. de;** Claudinéia Forquim de Mattos ; Raquel de Fátima Padilha . O papel do pedagogo no contexto escolar. 2012. (Apresentação de Trabalho/Comunicação).
15. **NEVES, S. N. ou OLIVEIRA, S. N. N. de;** Elissa de Fátima Stefaniw . A gestão escolar e os desafios para a atuação do diretor. 2012. (Apresentação de Trabalho/Comunicação).
16. **NEVES, S. N. ou OLIVEIRA, S. N. N. de.** A formação dos professores na atualidade: um elemento contribuinte para a qualidade do ensino. 2012. (Apresentação de Trabalho/Comunicação).
17. **NEVES, S. N. ou OLIVEIRA, S. N. N. de.** Gestão democrática. 2012. (Apresentação de Trabalho/Outra).
18. **NEVES, S. N. ou OLIVEIRA, S. N. N. de.** Sistema educacional: Níveis e modalidades de ensino. 2012. (Apresentação de Trabalho/Outra).
19. **NEVES, S. N. ou OLIVEIRA, S. N. N. de.** Organização da escola e instâncias colegiadas. 2012. (Apresentação de Trabalho/Outra).
20. **NEVES, S. N. ou OLIVEIRA, S. N. N. de.** Projeto Político Pedagógico -PPP. 2012. (Apresentação de Trabalho/Outra).
21. **NEVES, S. N. ou OLIVEIRA, S. N. N. de.** Função social da escola. 2012. (Apresentação de Trabalho/Outra).
22. **NEVES, S. N. ou OLIVEIRA, S. N. N. de.** Avaliação escolar. 2012. (Apresentação de Trabalho/Outra).
23. **NEVES, S. N. ou OLIVEIRA, S. N. N. de.** Currículo e Formação do Professor (aula). 2012. (Apresentação de Trabalho/Outra).
24. **NEVES, S. N. ou OLIVEIRA, S. N. N. de.** Métodos e Concepções de avaliação (aula). 2012. (Apresentação de Trabalho/Outra).
25. **NEVES, S. N. ou OLIVEIRA, S. N. N. de.** Didática no Ensino Superior (aula). 2012. (Apresentação de Trabalho/Outra).
26. **NEVES, S. N. ou OLIVEIRA, S. N. N. de.** Políticas e Legislação (aula). 2012. (Apresentação de Trabalho/Outra).
27. **NEVES, S. N. ou OLIVEIRA, S. N. N. de.** Gestão escolar: possibilidades e limites da atuação do diretor. 2011. (Apresentação de Trabalho/Comunicação).
28. **NEVES, S. N. ou OLIVEIRA, S. N. N. de;** Aline Ane Morandi Makoski ; Rosiane de Lima Galvão ; Vanessa Maroni . Políticas públicas da Educação Especial. 2011. (Apresentação de Trabalho/Comunicação).
29. **NEVES, S. N. ou OLIVEIRA, S. N. N. de;** Josiane Palhosa ; Leonice Adriana da Silva Franco ; Raquel de Fátima Padilha . Políticas educacionais e gestão da educação. 2011. (Apresentação de Trabalho/Comunicação).
30. **NEVES, S. N. ou OLIVEIRA, S. N. N. de;** Fernanda Maria Cucoloto ; Keli Grando ; Sara Daiane Negrelli . Financiamento da educação Básica: FUNDEF e FUNDEB. 2011. (Apresentação de Trabalho/Comunicação).
31. **NEVES, S. N. ou OLIVEIRA, S. N. N. de;** Márcia Tessaro ; Karina Fritz ; Vanilse Zanella . Educação de Jovens e Adultos: uma realidade possível. 2011. (Apresentação de Trabalho/Comunicação).
32. **NEVES, S. N. ou OLIVEIRA, S. N. N. de;** Claudinéia Forquim de Mattos ; Iverlene Uteinski ; Jeci Hoffman . Políticas públicas e formação de professores. 2011. (Apresentação de Trabalho/Comunicação).

33. **NEVES, S. N. ou OLIVEIRA, S. N. N. de;** Elaine Aparecida Tessaro ; Joelma Filimberti . Formação docente na Educação Básica. 2011. (Apresentação de Trabalho/Outra).
34. **NEVES, S. N. ou OLIVEIRA, S. N. N. de;** Diéssica Karling ; Kelli Casagrande ; Rosmar Moreira . Políticas públicas para a EAD. 2011. (Apresentação de Trabalho/Comunicação).
35. **NEVES, S. N. ou OLIVEIRA, S. N. N. de.** Currículo e Formação de Professor (aula). 2011. (Apresentação de Trabalho/Outra).
36. **NEVES, S. N. ou OLIVEIRA, S. N. N. de.** A gestão escolar na atualidade e o profissional que atua na direção. 2011. (Apresentação de Trabalho/Comunicação).
37. Célia Lori Kurtz Tavares, ; Jaqueline Pinheiro da Silva ; Rafaely Nisgoski ; **NEVES, S. N. ou OLIVEIRA, S. N. N. de .** A Política Pública da Educação Infantil. 2011. (Apresentação de Trabalho/Comunicação).
38. **NEVES, S. N. ou OLIVEIRA, S. N. N. de;** SANTOS, D. P. . As Políticas Públicas do Programa de Erradicação do Trabalho Infantil (PETI), no município de Chopinzinho-PR. 2011. (Apresentação de Trabalho/Comunicação).
39. **NEVES, S. N. ou OLIVEIRA, S. N. N. de.** Gestão educacional: uma perspectiva democrática e desafiadora na contemporaneidade. 2009. (Apresentação de Trabalho/Comunicação).
40. ★ **NEVES, S. N. ou OLIVEIRA, S. N. N. de;** BERGAMO, E. . Gestão democrática no ensino público: análise a partir da legislação em vigor.. 2007. (Apresentação de Trabalho/Simpósio).
41. **NEVES, S. N. ou OLIVEIRA, S. N. N. de;** MACHADO, Evelcy, M. . Gestão educacional e a melhoria na qualidade da educação.. 2007. (Apresentação de Trabalho/Outra).
42. ★ **NEVES, S. N. ou OLIVEIRA, S. N. N. de;** MACHADO, Evelcy, M. . Gestão participativa: um desafio à escola.. 2007. (Apresentação de Trabalho/Seminário).
43. **NEVES, S. N. ou OLIVEIRA, S. N. N. de.** Imigração italiana nas fazendas cafeeiras em São Paulo.. 1999. (Apresentação de Trabalho/Comunicação).

Outras produções bibliográficas

1. ★ **NEVES, S. N. ou OLIVEIRA, S. N. N. de.** Gestão educacional: atuação democrática e participativa do diretor. Curitiba 2008 (Dissertação de Mestrado).
2. ★ **NEVES, S. N. ou OLIVEIRA, S. N. N. de.** Gestão democrática e participativa, educação comprometida com a qualidade na educação 2005 (Monografia).
3. ★ **NEVES, S. N. ou OLIVEIRA, S. N. N. de.** Inteligências Múltiplas, uma revolução na aprendizagem 2001 (Monografia).

Produção técnica

Trabalhos técnicos

1. **NEVES, S. N. ou OLIVEIRA, S. N. N. de.** CIEPE - Comissão interna de ensino, pesquisa e extensão. 2012.
2. **NEVES, S. N. ou OLIVEIRA, S. N. N. de.** COMITÊ DE ÉTICA EM PESQUISA DA UNICENTRO. 2011.
3. **NEVES, S. N. ou OLIVEIRA, S. N. N. de.** CIEPE - Comissão interna de ensino, pesquisa e extensão. 2011.
4. **NEVES, S. N. ou OLIVEIRA, S. N. N. de.** Comissão Científica da XIX Semana de Pedagogia. 2011.
5. **NEVES, S. N. ou OLIVEIRA, S. N. N. de.** Comissão Científica da XVIII Semana de Pedagogia. 2010.

Entrevistas, mesas redondas, programas e comentários na mídia

1. Linhares, Clarice ; **NEVES, S. N. ou OLIVEIRA, S. N. N. de** ; REALI, K. ; SCHVARZ, Liliani . XXIII Semana de Pedagogia: 40 anos de história do curso de Pedagogia. 2015. (Programa de rádio ou TV/Mesa redonda).
2. **NEVES, S. N. ou OLIVEIRA, S. N. N. de.** O papel do professor na atualidade. 2011. (Programa de rádio ou TV/Entrevista).
3. **NEVES, S. N. ou OLIVEIRA, S. N. N. de.** Cavalhadas em Guarapuava. 1999. (Programa de rádio ou TV/Entrevista).
4. **NEVES, S. N. ou OLIVEIRA, S. N. N. de.** Cavalhadas em Guarapuava. 1999. (Programa de rádio ou TV/Mesa redonda).

Demais tipos de produção técnica

1. **NEVES, S. N. ou OLIVEIRA, S. N. N. de.** Questões para Concurso público. 2018. (Elaboração de questões para concurso público).
2. **NEVES, S. N. ou OLIVEIRA, S. N. N. de.** Questões para Concurso público. 2017. (Elaboração de questões para concurso público).
3. **NEVES, S. N. ou OLIVEIRA, S. N. N. de.** Questões para concurso público. 2016. (Elaboração de questões para concurso público).
4. **OLIVEIRA, S. N. N.;** **NEVES, S. N. ou OLIVEIRA, S. N. N. de .** Questões para concurso público. 2015. (Elaboração de questões para concurso).
5. **NEVES, S. N. ou OLIVEIRA, S. N. N. de.** Questões para concurso público. 2014. (Elaboração de questões para concurso).
6. **NEVES, S. N. ou OLIVEIRA, S. N. N. de.** Palestra sobre Políticas Educacionais. 2012. (Curso de curta duração ministrado/Outra).
7. **NEVES, S. N. ou OLIVEIRA, S. N. N. de.** Palestra sobre Políticas Educacionais. 2012. (Curso de curta duração ministrado/Outra).
8. **NEVES, S. N. ou OLIVEIRA, S. N. N. de.** Palestra sobre Introdução a EAD. 2012. (Curso de curta duração ministrado/Outra).
9. **NEVES, S. N. ou OLIVEIRA, S. N. N. de.** A formação dos professores da Educação Básica: um elemento contribuinte para a qualidade do ensino. 2012. (Relatório de pesquisa).
- 10.

NEVES, S. N. ou OLIVEIRA, S. N. N. de. Gestão democrática: um desafio para a escola na contemporaneidade. 2011. (Relatório de pesquisa).

11. NEVES, S. N. ou OLIVEIRA, S. N. N. de; BITTENCOURT, J. F. R. . Curso de Formação para Professores da Educação Infantil da rede municipal de Guarapuava. 2005. (Curso de curta duração ministrado/Outra).
12. NEVES, S. N. ou OLIVEIRA, S. N. N. de; BITTENCOURT, J. F. R. . Educação Infantil no município de Guarapuava. 2005. (Desenvolvimento de material didático ou instrucional - Apostila sobre Educação Infantil).
13. NEVES, S. N. ou OLIVEIRA, S. N. N. de. Empreendedorismo nas escolas. 2004. (Curso de curta duração ministrado/Outra).
14. NEVES, S. N. ou OLIVEIRA, S. N. N. de. Curso de Capacitação Salto para o Futuro I. 2001. (Curso de curta duração ministrado/Outra).

Produção artística/cultural

Artes Cênicas

1. NEVES, S. N. ou OLIVEIRA, S. N. N. de. 500 anos de Descobrimento: será?. 2000. Teatral.

Música

1. NEVES, S. N. ou OLIVEIRA, S. N. N. de; NEVES, E. A. . Coral Infantil. 1999. Apresentação de Obra (para compositores).

Outras produções artísticas/culturais

1. NEVES, S. N. ou OLIVEIRA, S. N. N. de. Entrevista sobre cavalhadas. 1999.

Bancas

Participação em bancas de trabalhos de conclusão

Monografias de cursos de aperfeiçoamento/especialização

1. NEVES, S. N. ou OLIVEIRA, S. N. N. de; PAWLAS, N. O.. Participação em banca de Sonia Regina Oliveira da Fonseca. Conscientização do desperdício de água e a educação: em uma escola de campo. 2016. Monografia (Aperfeiçoamento/Especialização em Gestão escolar) - Universidade Estadual do Centro-Oeste do Pr.
2. NEVES, S. N. ou OLIVEIRA, S. N. N. de; SEKULA, Paulo Roberto. Participação em banca de Tereza Aparecida de Souza. Educação ambiental e gestão escolar: uma responsabilidade social de todos. 2016. Monografia (Aperfeiçoamento/Especialização em Especialização em Gestão Escolar) - Universidade Estadual do Centro-Oeste do Paraná.
3. NEVES, S. N. ou OLIVEIRA, S. N. N. de; SEKULA, Paulo Roberto. Participação em banca de Valdete Pires Cardia. O papel do gesto no ensino de EJA no Sistema Penitenciário. 2016. Monografia (Aperfeiçoamento/Especialização em Especialização em Gestão Escolar) - Universidade Estadual do Centro-Oeste do Paraná.
4. NEVES, S. N. ou OLIVEIRA, S. N. N. de; SEKULA, Paulo Roberto. Participação em banca de Denise Aparecida Carletto. O papel do gestor escolar na construção de projetos na Educação ambiental. 2016. Monografia (Aperfeiçoamento/Especialização em Especialização em Gestão Escolar) - Universidade Estadual do Centro-Oeste do Paraná.
5. NEVES, S. N. ou OLIVEIRA, S. N. N. de; SEKULA, Paulo Roberto. Participação em banca de Priscila Benetoli. Gestão ambiental e a preservação do ambiente escolar. 2016. Monografia (Aperfeiçoamento/Especialização em Especialização em Gestão Escolar) - Universidade Estadual do Centro-Oeste do Paraná.
6. NEVES, S. N. ou OLIVEIRA, S. N. N. de; SEKULA, Paulo Roberto. Participação em banca de Jacira Silva de Souza do Amaral. O destino do lixo no município de Pitangueiras - PR: vivendo com responsabilidade. 2016. Monografia (Aperfeiçoamento/Especialização em Especialização em Gestão Escolar) - Universidade Estadual do Centro-Oeste do Paraná.
7. NEVES, S. N. ou OLIVEIRA, S. N. N. de; SEKULA, Paulo Roberto. Participação em banca de Maria Jose Lirango de Souza. Gestão escolar e educação ambiental no município de Londrina. 2016. Monografia (Aperfeiçoamento/Especialização em Especialização em Gestão Escolar) - Universidade Estadual do Centro-Oeste do Paraná.
8. NEVES, S. N. ou OLIVEIRA, S. N. N. de; WEIDE, Faccin Darlan. Participação em banca de Erica Cristina Scarante Pessoa. Refletindo sobre a desvalorização do professor nos dias atuais e as suas consequências. 2016. Monografia (Aperfeiçoamento/Especialização em Especialização em Gestão Escolar) - Universidade Estadual do Centro-Oeste do Paraná.
9. NEVES, S. N. ou OLIVEIRA, S. N. N. de; BAYER, Mariana Ferreira. Participação em banca de Talita Breschiliere Piffer Freire. Descarte correto de pilhas e baterias portáteis no ambiente escolar. 2016. Monografia (Aperfeiçoamento/Especialização em Especialização em Gestão Escolar) - Universidade Estadual do Centro-Oeste do Paraná.
10. NEVES, S. N. ou OLIVEIRA, S. N. N. de; COLLARES, S.. Participação em banca de Lourdes Ferreira Martins Voroniak. O papel do gestor na organização do trabalho pedagógico na Educação Infantil. 2016. Monografia (Aperfeiçoamento/Especialização em Especialização em Gestão Escolar) - Universidade Estadual do Centro-Oeste do Paraná.
11. NEVES, S. N. ou OLIVEIRA, S. N. N. de; PAWLAS, N. O.. Participação em banca de Marines Pompílio dos Santos SAndreis. Relação gestor escolar X alunos: como tornar essa relação amigável. 2016. Monografia (Aperfeiçoamento/Especialização em Especialização em Gestão Escolar) - Universidade Estadual do Centro-Oeste do Paraná.
12. NEVES, S. N. ou OLIVEIRA, S. N. N. de; BAYER, Mariana Ferreira. Participação em banca de Ilda Aparecida Carneiro. Reflexões sobre gestão escolar democrática na educação pública. 2016. Monografia (Aperfeiçoamento/Especialização em

Especialização em Gestão Escolar) - Universidade Estadual do Centro-Oeste do Paraná.

13. **NEVES, S. N. ou OLIVEIRA, S. N. N. de;** BAYER, Mariana Ferreira. Participação em banca de Helio Acir Schnekemberg. Evasão escolar nos anos iniciais do Ensino Fundamental: uma análise da Escola Municipal Renato Siloto. 2016. Monografia (Aperfeiçoamento/Especialização em Especialização em Gestão Escolar) - Universidade Estadual do Centro-Oeste do Paraná.
14. **NEVES, S. N. ou OLIVEIRA, S. N. N. de;** COLLARES, S.. Participação em banca de Marli Moreira Lima Silva. A importância do Conselho escolar. 2016. Monografia (Aperfeiçoamento/Especialização em Especialização em Gestão Escolar) - Universidade Estadual do Centro-Oeste do Paraná.
15. **NEVES, S. N. ou OLIVEIRA, S. N. N. de;** WEIDE, Faccin Darlan. Participação em banca de Andreia Silva Ferreira. Reflexões sobre a função da educação e gestão da escola pública. 2016. Monografia (Aperfeiçoamento/Especialização em Especialização em Gestão Escolar) - Universidade Estadual do Centro-Oeste do Paraná.
16. **NEVES, S. N. ou OLIVEIRA, S. N. N. de;** LIPPMANN, Eglecy do Roccio. Participação em banca de Rosa Maria Borges Sackser. Escola: da gestão à dimensão participativa de todos. 2016. Monografia (Aperfeiçoamento/Especialização em Especialização em Gestão Escolar) - Universidade Estadual do Centro-Oeste do Paraná.
17. **NEVES, S. N. ou OLIVEIRA, S. N. N. de;** PAWLAS, N. O.. Participação em banca de Emilia Daniel. Gestão democrática na escola: uma nova realidade. 2016. Monografia (Aperfeiçoamento/Especialização em Especialização em Gestão Escolar) - Universidade Estadual do Centro-Oeste do Paraná.
18. **NEVES, S. N. ou OLIVEIRA, S. N. N. de;** SEKULA, Paulo Roberto. Participação em banca de Erica Regina de Oliveira Roder. A gestão escolar e a tecnologia a serviço da educação. 2016. Monografia (Aperfeiçoamento/Especialização em Especialização em Gestão Escolar) - Universidade Estadual do Centro-Oeste do Paraná.
19. **NEVES, S. N. ou OLIVEIRA, S. N. N. de;** SEKULA, Paulo Roberto. Participação em banca de Clarice Pereira da Silva Goes. A influência das mídias no ambiente escolar. 2016. Monografia (Aperfeiçoamento/Especialização em Especialização em Gestão Escolar) - Universidade Estadual do Centro-Oeste do Paraná.
20. **NEVES, S. N. ou OLIVEIRA, S. N. N. de;** SEKULA, Paulo Roberto. Participação em banca de Daniela Harmuch. Valorização do uso de TICS em busca da queda da aversão à Matemática. 2016. Monografia (Aperfeiçoamento/Especialização em Especialização em Gestão Escolar) - Universidade Estadual do Centro-Oeste do Paraná.
21. **NEVES, S. N. ou OLIVEIRA, S. N. N. de;** SEKULA, Paulo Roberto. Participação em banca de Ana Paula Silvestre dos Santos. Educação e TIC: contribuição e problematização na formação do pensamento emancipatório. 2016. Monografia (Aperfeiçoamento/Especialização em Especialização em Gestão Escolar) - Universidade Estadual do Centro-Oeste do Paraná.
22. **NEVES, S. N. ou OLIVEIRA, S. N. N. de;** SEKULA, Paulo Roberto. Participação em banca de Josefa Aparecida Rodrigues Coelho. O uso da informação utilização do Fundo Rotativo: um estudo de caso do Colégio Estadual do Jardim Panorama - EFM, em Sarandi - PR. 2016. Monografia (Aperfeiçoamento/Especialização em Especialização em Gestão Escolar) - Universidade Estadual do Centro-Oeste do Paraná.
23. **NEVES, S. N. ou OLIVEIRA, S. N. N. de;** SEKULA, Paulo Roberto. Participação em banca de Ivan Ricardo Colombo. A informática na escola: visão dos alunos do Ensino Fundamental 1 para as aulas ministradas na escola. 2016. Monografia (Aperfeiçoamento/Especialização em Especialização em Gestão Escolar) - Universidade Estadual do Centro-Oeste do Paraná.
24. **NEVES, S. N. ou OLIVEIRA, S. N. N. de;** PAWLAS, N. O.. Participação em banca de JOSELI DAHER VIEIRA. DISPOSITIVO MÓVEL NA EDUCAÇÃO: O USO DO IPAD COMO RECURSO PEDAGÓGICO NA DISCIPLINA DE HISTÓRIA. 2015. Monografia (Aperfeiçoamento/Especialização em Mídias em educação) - Universidade Estadual do Centro-Oeste do Pr.
25. **NEVES, S. N. ou OLIVEIRA, S. N. N. de;** PAWLAS, N. O.. Participação em banca de VANIA RABELO DELGADO. USO DO LABORATÓRIO DE INFORMÁTICA PELOS DOCENTES E DISCENTES DO COLÉGIO ESTADUAL ANA VANDA BASSARA. 2015. Monografia (Aperfeiçoamento/Especialização em Mídias em educação) - Universidade Estadual do Centro-Oeste do Pr.
26. **NEVES, S. N. ou OLIVEIRA, S. N. N. de;** PAWLAS, N. O.. Participação em banca de REINALDO AFONSO MAYER.. GESTÃO E INTERVENÇÃO DIGITAL CRIATIVA NA ESCOLA. 2015. Monografia (Aperfeiçoamento/Especialização em Mídias em educação) - Universidade Estadual do Centro-Oeste do Pr.
27. **NEVES, S. N. ou OLIVEIRA, S. N. N. de;** PAWLAS, N. O.. Participação em banca de MARIA LUZIA FERNANDES BERTHOLINO DOS SANTOS.. CAPACITAÇÃO INOVADORA COM TECNOLOGIAS EMERGENTES DOS DOCENTES DO CENTRO DE ATENÇÃO INTEGRAL À CRIANÇA E AO ADOLESCENTE (CAIC) DA UNIVERSIDADE ESTADUAL PONTA GROSSA (UEPG. 2015. Monografia (Aperfeiçoamento/Especialização em Mídias em educação) - Universidade Estadual do Centro-Oeste do Pr.
28. **NEVES, S. N. ou OLIVEIRA, S. N. N. de;** PAWLAS, N. O.. Participação em banca de ALBINO SZESZ JUNIOR.. REAVALIAÇÃO DE USABILIDADE EM INTERFACES DO AMBIENTE MOODLE/UEPG: UMA BUSCA POR MELHORIA. 2015. Monografia (Aperfeiçoamento/Especialização em Mídias em educação) - Universidade Estadual do Centro-Oeste do Pr.
29. **NEVES, S. N. ou OLIVEIRA, S. N. N. de;** PAWLAS, N. O.. Participação em banca de PAULO CESAR MACHADO LEMOS. A IMPORTÂNCIA DA EAD NA FORMAÇÃO CONTINUADA E QUALIFICAÇÃO DO PROFISSIONAL DE CONTABILIDADE. 2015. Monografia (Aperfeiçoamento/Especialização em Mídias em educação) - Universidade Estadual do Centro-Oeste do Pr.
30. **NEVES, S. N. ou OLIVEIRA, S. N. N. de;** PAWLAS, N. O.. Participação em banca de CARLOS ALBERTO GODOY. JORNAL NA ESCOLA: USO E POSSIBILIDADES. 2015. Monografia (Aperfeiçoamento/Especialização em Mídias em educação) - Universidade Estadual do Centro-Oeste do Pr.
31. **NEVES, S. N. ou OLIVEIRA, S. N. N. de;** PAWLAS, N. O.. Participação em banca de MARCIA SARAI MUNHOZ. TECNOLOGIAS E APRENDIZAGEM: NOVOS DESAFIOS PARA O APRENDIZ ADULTO. 2015. Monografia (Aperfeiçoamento/Especialização em Mídias em educação) - Universidade Estadual do Centro-Oeste do Pr.
32. **NEVES, S. N. ou OLIVEIRA, S. N. N. de;** PAWLAS, N. O.. Participação em banca de FERNANDA BASSANI. O BLOG COMO FERRAMENTA DIDÁTICA: estudo de caso. 2015. Monografia (Aperfeiçoamento/Especialização em Mídias em educação) - Universidade Estadual do Centro-Oeste do Pr.
33. **NEVES, S. N. ou OLIVEIRA, S. N. N. de;** PAWLAS, N. O.. Participação em banca de MARCIA RODRIGUES. A INSERÇÃO DE MÍDIAS NA SALA DE AULA: DESAFIOS E PERSPECTIVAS PARA A ESCOLA PÚBLICA. 2015. Monografia (Aperfeiçoamento/Especialização em Mídias em educação) - Universidade Estadual do Centro-Oeste do Pr.
34. **NEVES, S. N. ou OLIVEIRA, S. N. N. de;** PAWLAS, N. O.. Participação em banca de CARMEN SILVIA SIMAO CARNEIRO.. WEBCONFERÊNCIA: COMUNICAÇÃO ONLINE COMO APOIO EM CURSOS DE GRADUAÇÃO NA MODALIDADE A DISTÂNCIA NA UEPG. 2015. Monografia (Aperfeiçoamento/Especialização em Mídias em educação) - Universidade Estadual do Centro-Oeste do Pr.
35. **NEVES, S. N. ou OLIVEIRA, S. N. N. de;** PAWLAS, N. O.. Participação em banca de LUCIANE FERREIRA CLARINDO.. AS MÍDIAS EDUCACIONAIS NA EJA: UM ESTUDO SOBRE A PERSPECTIVA DISCENTE EM APED (AÇÃO PEDAGÓGICA

36. **OLIVEIRA, S. N. N.; NEVES, S. N. ou OLIVEIRA, S. N. N. de.** Participação em banca de CLAUDIA SALETE HUHNE GLUSZCZAK. O USO DA INTERNET EM PESQUISAS ESCOLARES: ALGUMAS REFLEXÕES. 2015. Monografia (Aperfeiçoamento/Especialização em Mídias em educação) - Universidade Estadual do Centro-Oeste do Pr.
37. **OLIVEIRA, S. N. N.; NEVES, S. N. ou OLIVEIRA, S. N. N. de.** Participação em banca de ROSENILDA PEREIRA PADILHA. LETURA, TECNOLOGIA E POSSÍVEIS PRÁTICAS LEITORAS EM AMBIENTES VIRTUAIS TENDO COMO AUXÍLIO DIDÁTICO, O USO DA LOUSA DIGITAL. 2015. Monografia (Aperfeiçoamento/Especialização em Mídias em educação) - Universidade Estadual do Centro-Oeste do Pr.
38. **OLIVEIRA, S. N. N.; NEVES, S. N. ou OLIVEIRA, S. N. N. de.** Participação em banca de SANDRA MARA APARECIDA GONSALVES. O USO PEDAGÓGICO DE MÍDIAS NA ESCOLA: POSSIBILIDADE DE AMPLIAÇÃO DA QUALIDADE DE ENSINO. 2015. Monografia (Aperfeiçoamento/Especialização em Mídias em educação) - Universidade Estadual do Centro-Oeste do Pr.
39. **OLIVEIRA, S. N. N.; NEVES, S. N. ou OLIVEIRA, S. N. N. de.** Participação em banca de ADELIA MARIA CEZAR XERRI. A INTEGRAÇÃO DO USO DOS TABLETS NO PLANO PEDAGÓGICO DO INSTITUTO DE EDUCAÇÃO ESTADUAL DE MARINGÁ.. 2015. Monografia (Aperfeiçoamento/Especialização em Mídias em educação) - Universidade Estadual do Centro-Oeste do Pr.
40. **OLIVEIRA, S. N. N.; NEVES, S. N. ou OLIVEIRA, S. N. N. de.** Participação em banca de JOSIANNE REPSKI. A VISÃO DE PROFESSORES QUANTO AO USO DO COMPUTADOR NA ESCOLA. 2015. Monografia (Aperfeiçoamento/Especialização em Mídias em educação) - Universidade Estadual do Centro-Oeste do Pr.
41. **OLIVEIRA, S. N. N.; NEVES, S. N. ou OLIVEIRA, S. N. N. de.** Participação em banca de ALINE PONTAROLO HEINEN. O USO DAS MÍDIAS E A RECUPERAÇÃO CONCOMITANTE DE CONTEÚDOS. 2015. Monografia (Aperfeiçoamento/Especialização em Mídias em educação) - Universidade Estadual do Centro-Oeste do Paraná.
42. **OLIVEIRA, S. N. N.; NEVES, S. N. ou OLIVEIRA, S. N. N. de.** Participação em banca de MICHEL ARAUJO GIRONDI. FORMAÇÃO CONTINUADA DE EDUCADORES: ENSINANDO E APRENDENDO COM WRITER. 2015. Monografia (Aperfeiçoamento/Especialização em Mídias em educação) - Universidade Estadual do Centro-Oeste do Pr.
43. **OLIVEIRA, S. N. N.; NEVES, S. N. ou OLIVEIRA, S. N. N. de.** Participação em banca de REJANE CORREA DA LUZ. O USO DAS MÍDIAS NA ALFABETIZAÇÃO. 2015. Monografia (Aperfeiçoamento/Especialização em Mídias em educação) - Universidade Estadual do Centro-Oeste do Pr.
44. **OLIVEIRA, S. N. N.; NEVES, S. N. ou OLIVEIRA, S. N. N. de.** Participação em banca de LUCIANE CORSO. LIMITES E POTENCIALIDADES DO USO DO TABLET EDUCACIONAL POR PROFESSORES DO ENSINO MÉDIO. 2015. Monografia (Aperfeiçoamento/Especialização em Mídias em educação) - Universidade Estadual do Centro-Oeste do Pr.
45. **OLIVEIRA, S. N. N.; NEVES, S. N. ou OLIVEIRA, S. N. N. de.** Participação em banca de MARIELI APARECIDA MAIA. Título: MÍDIAS NA EDUCAÇÃO INFANTIL. MÍDIAS NA EDUCAÇÃO INFANTIL: ALGUMAS CONSIDERAÇÕES. 2015. Monografia (Aperfeiçoamento/Especialização em Mídias em educação) - Universidade Estadual do Centro-Oeste do Pr.
46. **OLIVEIRA, S. N. N.; NEVES, S. N. ou OLIVEIRA, S. N. N. de.** Participação em banca de MARCIA CAROLINE PEREIRA. MÍDIAS E EDUCAÇÃO PROFISSIONAL: O IMPACTO DA INCLUSÃO TECNOLÓGICA NO CONTEXTO DO ENSINO PROFISSIONALIZANTE DO COLÉGIO ESTADUAL VICENTE RIJO.. 2015. Monografia (Aperfeiçoamento/Especialização em Mídias em educação) - Universidade Estadual do Centro-Oeste do Pr.
47. **OLIVEIRA, S. N. N.; NEVES, S. N. ou OLIVEIRA, S. N. N. de.** Participação em banca de IVANETE MARIA DA COSTA. A CONTRIBUIÇÃO DOS JOGOS COOPERATIVOS, POR MEIO DAS MÍDIAS, NA MINIMIZAÇÃO DA VIOLÊNCIA ESCOLAR. 2015. Monografia (Aperfeiçoamento/Especialização em Mídias em educação) - Universidade Estadual do Centro-Oeste do Pr.
48. **OLIVEIRA, S. N. N.; NEVES, S. N. ou OLIVEIRA, S. N. N. de.** Participação em banca de OXANA MARUCYA DEMCZUK. UTILIZAÇÃO DE LOUSA DIGITAL EM AULAS DE BIOLOGIA- PROMOVEDO A APRENDIZAGEM COM INTERAÇÃO POR MEIO DE TECNOLOGIAS. 2015. Monografia (Aperfeiçoamento/Especialização em Mídias em educação) - Universidade Estadual do Centro-Oeste do Pr.
49. **OLIVEIRA, S. N. N.; NEVES, S. N. ou OLIVEIRA, S. N. N. de.** Participação em banca de SELAINE APARECIDA DA SILVA. TABLET NA EDUCAÇÃO. 2015. Monografia (Aperfeiçoamento/Especialização em Mídias em educação) - Universidade Estadual do Centro-Oeste do Pr.
50. **OLIVEIRA, S. N. N.; NEVES, S. N. ou OLIVEIRA, S. N. N. de.** Participação em banca de LUCIANE WYNNNEK DOS SANTOS. GLOBALIZAÇÃO DA TECNOLOGIA: UMA VISÃO CRÍTICA EM RELAÇÃO ÀS ALTERAÇÕES CAUSADAS POR ESTA. 2015. Monografia (Aperfeiçoamento/Especialização em Mídias em educação) - Universidade Estadual do Centro-Oeste do Pr.
51. **OLIVEIRA, S. N. N.; NEVES, S. N. ou OLIVEIRA, S. N. N. de.** Participação em banca de MARIA IRENE VOLANIN. DIFICULDADES EM TRABALHAR AS MÍDIAS NAS ESCOLAS DÔ CAMPO. 2015. Monografia (Aperfeiçoamento/Especialização em Mídias em educação) - Universidade Estadual do Centro-Oeste do Pr.
52. **OLIVEIRA, S. N. N.; NEVES, S. N. ou OLIVEIRA, S. N. N. de.** Participação em banca de ALINE DE PEDER BENTO VIANA. O USO DO COMPUTADOR EM SALA DE AULA. 2015. Monografia (Aperfeiçoamento/Especialização em Mídias em educação) - Universidade Estadual do Centro-Oeste do Pr.
53. **OLIVEIRA, S. N. N.; NEVES, S. N. ou OLIVEIRA, S. N. N. de.** Participação em banca de ACINIR SIKORA. O ENSINO DE MATEMÁTICA E A UTILIZAÇÃO DA TECNOLOGIA DE INFORMAÇÃO E COMUNICAÇÃO NO ENSINO MÉDIO. 2015. Monografia (Aperfeiçoamento/Especialização em Mídias em educação) - Universidade Estadual do Centro-Oeste do Pr.
54. **OLIVEIRA, S. N. N.; NEVES, S. N. ou OLIVEIRA, S. N. N. de.** Participação em banca de JORGE REPULA. O USO DAS MÍDIAS IMPRESSAS E TECNOLÓGICAS NO PROCESSO EDUCACIONAL. 2015. Monografia (Aperfeiçoamento/Especialização em Mídias em educação) - Universidade Estadual do Centro-Oeste do Pr.
55. **OLIVEIRA, S. N. N.; NEVES, S. N. ou OLIVEIRA, S. N. N. de.** Participação em banca de MARIA JOSE FERREIRA MACHADO. CONTAR E OUVIR HISTÓRIAS: UM ENFOQUE NOS ESTUDOS DAS HQs (Histórias em Quadrinhos). 2015. Monografia (Aperfeiçoamento/Especialização em Mídias em educação) - Universidade Estadual do Centro-Oeste do Pr.
56. **OLIVEIRA, S. N. N.; NEVES, S. N. ou OLIVEIRA, S. N. N. de.** Participação em banca de MARIA JOSEMAR ANTONIO. LEITOR DO AMANHÃ: UMA PROPOSTA EM SALA DE AULA. 2015. Monografia (Aperfeiçoamento/Especialização em Mídias em educação) - Universidade Estadual do Centro-Oeste do Pr.
57. **NEVES, S. N. ou OLIVEIRA, S. N. N. de;** Silva, Adnilson José da. Participação em banca de IVONE DA SILVA BARRETO. A ORGANIZAÇÃO DO TRABALHO PEDAGÓGICO NA EDUCAÇÃO INFANTIL. 2015. Monografia (Aperfeiçoamento/Especialização em Gestão escolar) - Universidade Estadual do Centro-Oeste do Pr.
- 58.

NEVES, S. N. ou OLIVEIRA, S. N. N. de; Silva, Adnilson José da. Participação em banca de ANA CLAUDIA CORDEIRO. O PROCESSO DE GESTÃO DEMOCRÁTICA NO COLÉGIO ESTADUAL GEREMIA LUNARDELLI. 2015. Monografia (Aperfeiçoamento/Especialização em Gestão escolar) - Universidade Estadual do Centro-Oeste do Pr.

- 59. **NEVES, S. N. ou OLIVEIRA, S. N. N. de;** Silva, Adnilson José da. Participação em banca de PRICILA GABRIELA DOS SANTOS. DEMOCRATIZAÇÃO DA GESTÃO ESCOLAR: DESAFIOS E POSSIBILIDADES NA SOCIEDADE CONTEMPORÂNEA. 2015. Monografia (Aperfeiçoamento/Especialização em Gestão escolar) - Universidade Estadual do Centro-Oeste do Pr.
- 60. **NEVES, S. N. ou OLIVEIRA, S. N. N. de;** Silva, Adnilson José da. Participação em banca de JHENIFFER WELLITA FLORTCHAK MATIAS. INCENTIVO À LEITURA NA SALA DE EDUCAÇÃO INFANTIL. 2015. Monografia (Aperfeiçoamento/Especialização em Gestão escolar) - Universidade Estadual do Centro-Oeste do Pr.
- 61. **NEVES, S. N. ou OLIVEIRA, S. N. N. de;** Silva, Adnilson José da. Participação em banca de JOSIMARA APARECIDA DE AZEVEDO DA SILVA BOVO. UMA REFLEXÃO SOBRE A IDENTIDADE DO PEDAGOGO ESCOLAR. 2015. Monografia (Aperfeiçoamento/Especialização em Gestão escolar) - Universidade Estadual do Centro-Oeste do Pr.
- 62. **NEVES, S. N. ou OLIVEIRA, S. N. N. de;** Silva, Adnilson José da. Participação em banca de HELTON DINIZ ROCHA. GESTÃO DEMOCRÁTICA E O EXERCÍCIO DA LIDERANÇA EFICAZ E EFICIENTE. 2015. Monografia (Aperfeiçoamento/Especialização em Gestão escolar) - Universidade Estadual do Centro-Oeste do Pr.
- 63. **NEVES, S. N. ou OLIVEIRA, S. N. N. de;** Silva, Adnilson José da. Participação em banca de NAIR FATIMA DA SILVA ANDRADE. O PAPEL DO SUPERVISOR ESCOLAR NA INSTITUIÇÃO EDUCACIONAL. 2015. Monografia (Aperfeiçoamento/Especialização em Gestão escolar) - Universidade Estadual do Centro-Oeste do Pr.
- 64. Silva, Adnilson José da; **NEVES, S. N. ou OLIVEIRA, S. N. N. de.** Participação em banca de Ana Claudia Cordeiro. O processo de gestão democrática no Colégio Estadual Geremia Lunardelli. 2015. Monografia (Aperfeiçoamento/Especialização em Gestão escolar) - Universidade Estadual do Centro-Oeste do Pr.
- 65. Silva, Adnilson José da; **NEVES, S. N. ou OLIVEIRA, S. N. N. de.** Participação em banca de Reinaldo Grola. A Associação de Pais, Mestres e Funcionários (APMF) como órgão de apoio a gestão escolar. 2015. Monografia (Aperfeiçoamento/Especialização em Gestão escolar) - Universidade Estadual do Centro-Oeste do Pr.
- 66. **NEVES, S. N. ou OLIVEIRA, S. N. N. de;** PAWLAS, N. O.. Participação em banca de Ester Mendes Levandoski. CYBERBULLYING: uma visão ampla no ambiente escolar com a utilização das ferramentas da internet no auxílio à educação na contemporaneidade. 2015. Monografia (Aperfeiçoamento/Especialização em Mídias em educação) - Universidade Estadual do Centro-Oeste do Paraná.
- 67. **NEVES, S. N. ou OLIVEIRA, S. N. N. de;** PAWLAS, N. O.. Participação em banca de Cleonice de Fátima Martins. Mídias educacionais e o desenvolvimento de leitura na Educação de jovens e adultos. 2015. Monografia (Aperfeiçoamento/Especialização em Gestão escolar) - Universidade Estadual do Centro-Oeste do Pr.
- 68. **NEVES, S. N. ou OLIVEIRA, S. N. N. de;** ANGNES, Juliane Sachser. Participação em banca de Marcia Aparecida Marques França. A gestão escolar frente ao processo de correção da defasagem idade/série. 2015. Monografia (Aperfeiçoamento/Especialização em Especialização em Gestão Escolar) - Universidade Estadual do Centro-Oeste do Paraná.
- 69. **NEVES, S. N. ou OLIVEIRA, S. N. N. de;** ANGNES, Juliane Sachser. Participação em banca de Sandra Regina da Silva França. A importância da musicalização para o desenvolvimento integral da criança. 2015. Monografia (Aperfeiçoamento/Especialização em Especialização em Gestão Escolar) - Universidade Estadual do Centro-Oeste do Paraná.
- 70. **NEVES, S. N. ou OLIVEIRA, S. N. N. de;** Silva, Adnilson José da. Participação em banca de Flavia Regina Storer. Identidades escolares nas perspectivas brasileiras de educação. 2015. Monografia (Aperfeiçoamento/Especialização em Gestão escolar) - Universidade Estadual do Centro-Oeste do Pr.
- 71. **NEVES, S. N. ou OLIVEIRA, S. N. N. de;** Silva, Adnilson José da. Participação em banca de Celina Matilde Buzato Santos. Apontamentos sobre violência na escola. 2015. Monografia (Aperfeiçoamento/Especialização em Especialização em Gestão Escolar) - Universidade Estadual do Centro-Oeste do Paraná.
- 72. **NEVES, S. N. ou OLIVEIRA, S. N. N. de;** Silva, Adnilson José da. Participação em banca de Giane de Oliveira Moraes. Ética na Educação Infantil. 2015. Monografia (Aperfeiçoamento/Especialização em Especialização em Gestão Escolar) - Universidade Estadual do Centro-Oeste do Paraná.
- 73. **NEVES, S. N. ou OLIVEIRA, S. N. N. de;** PAWLAS, N. O.. Participação em banca de Gislaíne Schiavo Miquelino. O papel do gestor no processo de inclusão de alunos com dificuldades de aprendizagem da leitura e da escrita. 2015. Monografia (Aperfeiçoamento/Especialização em Especialização em Gestão Escolar) - Universidade Estadual do Centro-Oeste do Paraná.
- 74. **NEVES, S. N. ou OLIVEIRA, S. N. N. de;** PAWLAS, N. O.. Participação em banca de Josias Gonçalves. Educação ambiental: o meio ambiente e a educação escolar. 2015. Monografia (Aperfeiçoamento/Especialização em Especialização em Gestão Escolar) - Universidade Estadual do Centro-Oeste do Paraná.
- 75. **NEVES, S. N. ou OLIVEIRA, S. N. N. de;** PAWLAS, N. O.. Participação em banca de Marilda Kindziera. Educação ambiental utilizando a modelagem matemática como eixo metodológico do ensino aprendizagem da Matemática. 2015. Monografia (Aperfeiçoamento/Especialização em Especialização em Gestão Escolar) - Universidade Estadual do Centro-Oeste do Paraná.
- 76. **NEVES, S. N. ou OLIVEIRA, S. N. N. de;** PAWLAS, N. O.. Participação em banca de Angela de Lourdes Betiol Fernandes. Interesse dos caminhantes, e a busca pela caminhada ecológica. 2015. Monografia (Aperfeiçoamento/Especialização em Especialização em Gestão Escolar) - Universidade Estadual do Centro-Oeste do Paraná.
- 77. **NEVES, S. N. ou OLIVEIRA, S. N. N. de;** PAWLAS, N. O.. Participação em banca de Donizete de Souza. Educação ambiental e a coleta seletiva. 2015. Monografia (Aperfeiçoamento/Especialização em Especialização em Gestão Escolar) - Universidade Estadual do Centro-Oeste do Paraná.
- 78. **NEVES, S. N. ou OLIVEIRA, S. N. N. de;** PAWLAS, N. O.. Participação em banca de Glece Novaes Silva. O papel do gestor escolar no incentivo à leitura. 2015. Monografia (Aperfeiçoamento/Especialização em Especialização em Gestão Escolar) - Universidade Estadual do Centro-Oeste do Paraná.
- 79. **NEVES, S. N. ou OLIVEIRA, S. N. N. de;** REALI, K.. Participação em banca de Danielli Rodrigues. Andragogia e intencionalidade: mais possibilidades de ensino e aprendizagem. 2015. Monografia (Aperfeiçoamento/Especialização em Especialização em Gestão Escolar) - Universidade Estadual do Centro-Oeste do Paraná.
- 80. **NEVES, S. N. ou OLIVEIRA, S. N. N. de;** Silva, Adnilson José da. Participação em banca de Angelita Macohin. Observações sobre a participação dos pais na vida escolar dos alunos. 2015. Monografia (Aperfeiçoamento/Especialização em Especialização em Gestão Escolar) - Universidade Estadual do Centro-Oeste do Paraná.
- 81.

NEVES, S. N. ou OLIVEIRA, S. N. N. de; Silva, Adnilson José da. Participação em banca de Elaine Cristina França Oliveira. Gestão democrática na escola pública: o papel do gestor escolar. 2015. Monografia (Aperfeiçoamento/Especialização em Especialização em Gestão Escolar) - Universidade Estadual do Centro-Oeste do Paraná.

82. NEVES, S. N. ou OLIVEIRA, S. N. N. de; Silva, Adnilson José da. Participação em banca de Jaqueline Mazzo Portela. A importância da profissionalização docente entre professores da Educação Infantil. 2015. Monografia (Aperfeiçoamento/Especialização em Especialização em Gestão Escolar) - Universidade Estadual do Centro-Oeste do Paraná.

83. NEVES, S. N. ou OLIVEIRA, S. N. N. de; Silva, Adnilson José da. Participação em banca de Aparecida de Fátima Oliveira. A afetividade no contexto escolar. 2015. Monografia (Aperfeiçoamento/Especialização em Especialização em Gestão Escolar) - Universidade Estadual do Centro-Oeste do Paraná.

84. NEVES, S. N. ou OLIVEIRA, S. N. N. de; BORGES, Leonir. Participação em banca de Claudía Aparecida Libosniak Galvão. O uso das tecnologias (computador e jogos) na aprendizagem. 2015. Monografia (Aperfeiçoamento/Especialização em Mídias em educação) - Universidade Estadual do Centro-Oeste do Paraná.

85. NEVES, S. N. ou OLIVEIRA, S. N. N. de; Costa, Helton. Participação em banca de Marcia Regina Terra. O uso de jogos no ensino de Microbiologia. 2015. Monografia (Aperfeiçoamento/Especialização em Mídias em educação) - Universidade Estadual do Centro-Oeste do Paraná.

86. NEVES, S. N. ou OLIVEIRA, S. N. N. de; DECKERT, Cristiele Tomm. Participação em banca de Vera de Oliveira Santana. Uso das tecnologias da informação e comunicação no ensino: intervenção do professor de Língua Portuguesa. 2015. Monografia (Aperfeiçoamento/Especialização em Mídias em educação) - Universidade Estadual do Centro-Oeste do Paraná.

87. NEVES, S. N. ou OLIVEIRA, S. N. N. de; RODRIGUES, Roseli Viola. Participação em banca de Janete Schirlo. A educação no campo e os desafios para o trabalho com as TIC's. 2015. Monografia (Aperfeiçoamento/Especialização em Mídias em educação) - Universidade Estadual do Centro-Oeste do Paraná.

88. NEVES, S. N. ou OLIVEIRA, S. N. N. de; ALVES, Fabiana Aline. Participação em banca de Beatriz Guimarães Andrianchyk. Incentivo da leitura por meio do jornal. 2015. Monografia (Aperfeiçoamento/Especialização em Mídias em educação) - Universidade Estadual do Centro-Oeste do Paraná.

89. NEVES, S. N. ou OLIVEIRA, S. N. N. de; COLLARES, S.. Participação em banca de Anadia Gontarz Maier. O uso das tecnologias da informação e da comunicação como recurso didático. 2015. Monografia (Aperfeiçoamento/Especialização em Mídias em educação) - Universidade Estadual do Centro-Oeste do Paraná.

90. OLIVEIRA, S. N. N.; NEVES, S. N. ou OLIVEIRA, S. N. N. de. Participação em banca de MARCIA APARECIDA MARQUES FRANCA. A GESTÃO ESCOLAR FRENTE AO PROCESSO DE CORREÇÃO DA DEFASAGEM IDADE/SÉRIE. 2014. Monografia (Aperfeiçoamento/Especialização em Gestão escolar) - Universidade Estadual do Centro-Oeste do Pr.

91. OLIVEIRA, S. N. N.; NEVES, S. N. ou OLIVEIRA, S. N. N. de. Participação em banca de SANDRA REGINA DA SILVA FRANCA. A IMPORTÂNCIA DA MUSICALIZAÇÃO PARA O DESENVOLVIMENTO INTEGRAL DA CRIANÇA. 2014. Monografia (Aperfeiçoamento/Especialização em Gestão escolar) - Universidade Estadual do Centro-Oeste do Pr.

92. OLIVEIRA, S. N. N.; NEVES, S. N. ou OLIVEIRA, S. N. N. de. Participação em banca de FLAVIA REGINA STORER. IDENTIDADES ESCOLARES NAS PERSPECTIVAS BRASILEIRAS DE EDUCAÇÃO. 2014. Monografia (Aperfeiçoamento/Especialização em Gestão escolar) - Universidade Estadual do Centro-Oeste do Pr.

93. OLIVEIRA, S. N. N.; NEVES, S. N. ou OLIVEIRA, S. N. N. de. Participação em banca de GIANE DE OLIVEIRA MORAIS. ÉTICA NA EDUCAÇÃO INFANTIL. 2014. Monografia (Aperfeiçoamento/Especialização em Gestão escolar) - Universidade Estadual do Centro-Oeste do Pr.

94. OLIVEIRA, S. N. N.; NEVES, S. N. ou OLIVEIRA, S. N. N. de. Participação em banca de GISLAINE SCHIAVO MIQUELINO. O PAPEL DO GESTOR NO PROCESSO DE INCLUSÃO DE ALUNOS COM DIFICULDADES DE APRENDIZAGEM DA LEITURA E DA ESCRITA. 2014. Monografia (Aperfeiçoamento/Especialização em Gestão escolar) - Universidade Estadual do Centro-Oeste do Pr.

95. OLIVEIRA, S. N. N.; NEVES, S. N. ou OLIVEIRA, S. N. N. de. Participação em banca de JOSIAS GONCALVES. EDUCAÇÃO AMBIENTAL: O MEIO AMBIENTE E A EDUCAÇÃO ESCOLAR. 2014. Monografia (Aperfeiçoamento/Especialização em Gestão escolar) - Universidade Estadual do Centro-Oeste do Pr.

96. OLIVEIRA, S. N. N.; NEVES, S. N. ou OLIVEIRA, S. N. N. de. Participação em banca de MARILDA KINDZIERA. EDUCAÇÃO AMBIENTAL UTILIZANDO A MODELAGEM MATEMÁTICA COMO EIXO METODOLÓGICO DO ENSINO APRENDIZAGEM DA MATEMÁTICA. 2014. Monografia (Aperfeiçoamento/Especialização em Gestão escolar) - Universidade Estadual do Centro-Oeste do Pr.

97. OLIVEIRA, S. N. N.; NEVES, S. N. ou OLIVEIRA, S. N. N. de. Participação em banca de ANGELA DE LOURDES BETIOL FERNANDES. INTERESSE DOS CAMINHANTES, E A BUSCA PELA CAMINHADA ECOLÓGICA. 2014. Monografia (Aperfeiçoamento/Especialização em Gestão escolar) - Universidade Estadual do Centro-Oeste do Pr.

98. OLIVEIRA, S. N. N.; NEVES, S. N. ou OLIVEIRA, S. N. N. de. Participação em banca de DONIZETE DE SOUZA. EDUCAÇÃO AMBIENTAL E A COLETA SELETIVA. 2014. Monografia (Aperfeiçoamento/Especialização em Gestão escolar) - Universidade Estadual do Centro-Oeste do Pr.

99. OLIVEIRA, S. N. N.; NEVES, S. N. ou OLIVEIRA, S. N. N. de. Participação em banca de GLECE NOVAES SILVA. O PAPEL DO GESTOR ESCOLAR NO INCENTIVO À LEITURA. 2014. Monografia (Aperfeiçoamento/Especialização em Gestão escolar) - Universidade Estadual do Centro-Oeste do Pr.

100. OLIVEIRA, S. N. N.; NEVES, S. N. ou OLIVEIRA, S. N. N. de. Participação em banca de DANIELLI RODRIGUES. ANDRADOLOGIA E INTENCIONALIDADE: MAIS POSSIBILIDADES DE ENSINO E APRENDIZAGEM.. 2014. Monografia (Aperfeiçoamento/Especialização em Gestão escolar) - Universidade Estadual do Centro-Oeste do Pr.

101. OLIVEIRA, S. N. N.; NEVES, S. N. ou OLIVEIRA, S. N. N. de. Participação em banca de ANGELITA MACOHIN. OBSERVAÇÕES SOBRE A PARTICIPAÇÃO DOS PAIS NA VIDA ESCOLAR DOS ALUNOS. 2014. Monografia (Aperfeiçoamento/Especialização em Gestão escolar) - Universidade Estadual do Centro-Oeste do Pr.

102. OLIVEIRA, S. N. N.; NEVES, S. N. ou OLIVEIRA, S. N. N. de. Participação em banca de ELAINE CRISTINA FRANÇA OLIVEIRA. GESTÃO DEMOCRÁTICA NA ESCOLA PÚBLICA: O PAPEL DO GESTOR ESCOLAR. 2014. Monografia (Aperfeiçoamento/Especialização em Gestão escolar) - Universidade Estadual do Centro-Oeste do Pr.

103. OLIVEIRA, S. N. N.; NEVES, S. N. ou OLIVEIRA, S. N. N. de. Participação em banca de JAQUELINE MAZZO PORTELA. A IMPORTÂNCIA DA PROFISSIONALIZAÇÃO DOCENTE ENTRE PROFESSORES DA EDUCAÇÃO INFANTIL. 2014. Monografia (Aperfeiçoamento/Especialização em Gestão escolar) - Universidade Estadual do Centro-Oeste do Pr.

104.

OLIVEIRA, S. N. N.; NEVES, S. N. ou OLIVEIRA, S. N. N. de. Participação em banca de APARECIDA DE FATIMA OLIVEIRA. A AFETIVIDADE NO CONTEXTO ESCOLAR. 2014. Monografia (Aperfeiçoamento/Especialização em Gestão escolar) - Universidade Estadual do Centro-Oeste do Pr.

- 105. **OLIVEIRA, S. N. N.; NEVES, S. N. ou OLIVEIRA, S. N. N. de.** Participação em banca de FLAVIA REGINA STORER. IDENTIDADES ESCOLARES NAS PERSPECTIVAS BRASILEIRAS DE EDUCAÇÃO. 2014. Monografia (Aperfeiçoamento/Especialização em Gestão escolar) - Universidade Estadual do Centro-Oeste do Pr.
- 106. **OLIVEIRA, S. N. N.; NEVES, S. N. ou OLIVEIRA, S. N. N. de.** Participação em banca de GIANE DE OLIVEIRA MORAIS. ÉTICA NA EDUCAÇÃO INFANTIL. 2014. Monografia (Aperfeiçoamento/Especialização em Gestão escolar) - Universidade Estadual do Centro-Oeste do Pr.
- 107. **OLIVEIRA, S. N. N.; NEVES, S. N. ou OLIVEIRA, S. N. N. de.** Participação em banca de CELINA MATILDE BUZATO SANTOS. APONTAMENTOS SOBRE VIOLÊNCIA NA ESCOLA. 2014. Monografia (Aperfeiçoamento/Especialização em Gestão escolar) - Universidade Estadual do Centro-Oeste do Pr.
- 108. **NEVES, S. N. ou OLIVEIRA, S. N. N. de;** ROCHA, R. L.. Participação em banca de Silmara Moreira Bueno. O uso da internet como ferramenta auxiliar no processo de aprendizagem de alunos surdos de Guarapuava - PR. 2013. Monografia (Aperfeiçoamento/Especialização em Atendimento Educacional Especializado) - Faculdade Guairacá.
- 109. **NEVES, S. N. ou OLIVEIRA, S. N. N. de;** ROCHA, R. L.. Participação em banca de Waldione Chiquito. Altas habilidades/superdotação: um olhar do atendimento educacional especializado sob o enfoque do Ensino Fundamental II. 2013. Monografia (Aperfeiçoamento/Especialização em Atendimento Educacional Especializado) - Faculdade Guairacá.
- 110. **NEVES, S. N. ou OLIVEIRA, S. N. N. de;** PEREIRA, A. A.; ROCHA, R. L.. Participação em banca de Evelize Vasco. Deficiência visual e ensino comum: desafio à inclusão. 2013. Monografia (Aperfeiçoamento/Especialização em Atendimento Educacional Especializado) - Faculdade Guairacá.
- 111. **NEVES, S. N. ou OLIVEIRA, S. N. N. de;** PEREIRA, A. A.; ROCHA, R. L.. Participação em banca de Wesley Kozlik. Altas habilidades: intervenções para problemas sócio-emocionais de superdotados. 2013. Monografia (Aperfeiçoamento/Especialização em Atendimento Educacional Especializado) - Faculdade Guairacá.
- 112. **OLIVEIRA, S. N. N.; NEVES, S. N. ou OLIVEIRA, S. N. N. de.** Participação em banca de Pamela Barbosa Leal. Comunicação orofacial: mais um recurso na comunicação e nos processos inclusivos de alunos com surdez. 2013. Monografia (Aperfeiçoamento/Especialização em Atendimento Educacional Especializado) - Faculdade Guairacá.
- 113. **OLIVEIRA, S. N. N.; NEVES, S. N. ou OLIVEIRA, S. N. N. de.** Participação em banca de Santina Pereira da Cruz. A importância da identificação com altas habilidades em classes comuns: analisando a teoria e a prática. 2013. Monografia (Aperfeiçoamento/Especialização em Atendimento Educacional Especializado) - Faculdade Guairacá.
- 114. **OLIVEIRA, S. N. N.; NEVES, S. N. ou OLIVEIRA, S. N. N. de.** Participação em banca de Alessandra Lupepsi. Alunos com síndrome de Down em aulas de Educação Física em diferentes escolas no município de Prudentópolis - PR. 2013. Monografia (Aperfeiçoamento/Especialização em Atendimento Educacional Especializado) - Faculdade Guairacá.
- 115. **OLIVEIRA, S. N. N.; NEVES, S. N. ou OLIVEIRA, S. N. N. de.** Participação em banca de Kelly Furlanetto Soares. Entre vistas. 2013. Monografia (Aperfeiçoamento/Especialização em Atendimento Educacional Especializado) - Faculdade Guairacá.
- 116. **OLIVEIRA, S. N. N.; NEVES, S. N. ou OLIVEIRA, S. N. N. de.** Participação em banca de Maressa Oliveira Macedo. O ensino de música na perspectiva da Arte Educação. 2013. Monografia (Aperfeiçoamento/Especialização em Ensino da Música) - Faculdade Guairacá.
- 117. **NEVES, S. N. ou OLIVEIRA, S. N. N. de;** PONTAROLO, F.; SANTOS, C. R. S. A.. Participação em banca de Isabel Oliveira Santos Braz. Avaliação do ensino aprendizagem na concepção do ensino de História. 2012. Monografia (Aperfeiçoamento/Especialização em Especialização em Ensino da História e Geografia) - Faculdade Guairacá.
- 118. **PEREIRA, A. A.; ROCHA, R. L.; NEVES, S. N. ou OLIVEIRA, S. N. N. de.** Participação em banca de Sheilla Bonetty Dobgenski, Marli Bones e Rozana Wolf Matoso. A função do psicopedagogo contemporâneo. 2012. Monografia (Aperfeiçoamento/Especialização em Especialização em Psicopedagogia) - Faculdade Guairacá.
- 119. **NEVES, S. N. ou OLIVEIRA, S. N. N. de;** PAWLAS, N. O.; FACCIN, L.. Participação em banca de Anamalia Almeida Jeronimo Negrão. PROINFO Integrado: Uma Formação possível aos professores municipais de Rolândia. 2012. Monografia (Aperfeiçoamento/Especialização em Especialização em Gestão Escolar) - Universidade Estadual do Centro-Oeste do Paraná.
- 120. **NEVES, S. N. ou OLIVEIRA, S. N. N. de;** PAWLAS, N. O.; PEREIRA, R. C. B.. Participação em banca de Eloisa Carla Klebis de Souza. Educando para a sustentabilidade: ações ecológicas. 2012. Monografia (Aperfeiçoamento/Especialização em Especialização em Gestão Escolar) - Universidade Estadual do Centro-Oeste do Paraná.
- 121. **NEVES, S. N. ou OLIVEIRA, S. N. N. de;** PAWLAS, N. O.; FACCIN, L.. Participação em banca de Lenice Alves da Silva Stencil. Uso pedagógico de mídias na escola: práticas inovadoras. 2012. Monografia (Aperfeiçoamento/Especialização em Especialização em Gestão Escolar) - Universidade Estadual do Centro-Oeste do Paraná.
- 122. **NEVES, S. N. ou OLIVEIRA, S. N. N. de;** PAWLAS, N. O.; FACCIN, L.. Participação em banca de Sueli Rodrigues de B. Avanci. O uso do computador na escola. 2012. Monografia (Aperfeiçoamento/Especialização em Especialização em Gestão Escolar) - Universidade Estadual do Centro-Oeste do Paraná.
- 123. **NEVES, S. N. ou OLIVEIRA, S. N. N. de;** PAWLAS, N. O.; FACCIN, L.. Participação em banca de Vania Cristina Mercúrio. O computador e a internet na sala de aula: instrumentos de aprendizagem colaborativa para os alunos do 4º ano do Ensino Fundamental. 2012. Monografia (Aperfeiçoamento/Especialização em Especialização em Gestão Escolar) - Universidade Estadual do Centro-Oeste do Paraná.
- 124. **REALI, K.; NEVES, S. N. ou OLIVEIRA, S. N. N. de;** COLLARES, S.. Participação em banca de Adenise Figueira Barbatto Castro. A efetivação do Conselho de Classe participativo: uma ação possível e necessária. 2012. Monografia (Aperfeiçoamento/Especialização em Especialização em Gestão Escolar) - Universidade Estadual do Centro-Oeste do Paraná.
- 125. **PEREIRA, R. C. B.; COLLARES, S.; NEVES, S. N. ou OLIVEIRA, S. N. N. de.** Participação em banca de Cicera Aparecida de Melo. GESTOR: LÍDER ATUANDO NA GESTÃO DEMOCRÁTICA. 2012. Monografia (Aperfeiçoamento/Especialização em Especialização em Gestão Escolar) - Universidade Estadual do Centro-Oeste do Paraná.
- 126. **REALI, K.; NEVES, S. N. ou OLIVEIRA, S. N. N. de;** COLLARES, S.. Participação em banca de Cristiane A. Gomes Benincá. Formação continuada de professores que atuam na Educação Infantil e Ensino Fundamental na perspectiva histórico-crítica. 2012. Monografia (Aperfeiçoamento/Especialização em Especialização em Gestão Escolar) - Universidade Estadual do Centro-Oeste do Paraná.
- 127. **NEVES, S. N. ou OLIVEIRA, S. N. N. de;** COLLARES, S.; ANDRADE, C. C.. Participação em banca de Fabíola Alessandra Campi. Gestão educacional e as relações de poder na escola: a necessidade de configuração d uma nova práxis. 2012.

128. **NEVES, S. N. ou OLIVEIRA, S. N. N. de;** PEREIRA, R. C. B.; COLLARES, S.. Participação em banca de Genilda Teixeira da Silva. **GESTÃO DEMOCRÁTICA PARTICIPATIVA: UM ESTUDO DE CASO EM UMA ESCOLA PÚBLICA ESTADUAL.** 2012. Monografia (Aperfeiçoamento/Especialização em Especialização em Gestão Escolar) - Universidade Estadual do Centro-Oeste do Paraná.
129. **NEVES, S. N. ou OLIVEIRA, S. N. N. de;** PEREIRA, R. C. B.; COLLARES, S.. Participação em banca de Márcia Regina Fabri de Lima. A consolidação de democratização da escola pública do município de Araruna - PR. 2012. Monografia (Aperfeiçoamento/Especialização em Especialização em Gestão Escolar) - Universidade Estadual do Centro-Oeste do Paraná.
130. **NEVES, S. N. ou OLIVEIRA, S. N. N. de;** COLLARES, S.; REALI, K.. Participação em banca de Tatiani Suzi Piccolo Tardivo. Família e Escola: contribuições para a formação do aluno. 2012. Monografia (Aperfeiçoamento/Especialização em Especialização em Gestão Escolar) - Universidade Estadual do Centro-Oeste do Paraná.
131. **NEVES, S. N. ou OLIVEIRA, S. N. N. de;** PAWLAS, N. O.; LIPPMANN, E. R.. Participação em banca de Angela de Araujo Targino. Inclusão educacional: processos inclusivos na concepção de professores e gestores. 2012. Monografia (Aperfeiçoamento/Especialização em Especialização em Gestão Escolar) - Universidade Estadual do Centro-Oeste do Paraná.
132. **NEVES, S. N. ou OLIVEIRA, S. N. N. de;** LIPPMANN, E. R.; PAWLAS, N. O.. Participação em banca de Bruna da Silva Paes. Gestor escolar na Educação Infantil: uma visão de um novo profissional. 2012. Monografia (Aperfeiçoamento/Especialização em Especialização em Gestão Escolar) - Universidade Estadual do Centro-Oeste do Paraná.
133. **NEVES, S. N. ou OLIVEIRA, S. N. N. de;** PAWLAS, N. O.; LIPPMANN, E. R.. Participação em banca de Catia Simone T. Coltro. Dificuldade de aprendizagem na escrita no 2º ano das séries iniciais do Ensino Fundamental. 2012. Monografia (Aperfeiçoamento/Especialização em Especialização em Gestão Escolar) - Universidade Estadual do Centro-Oeste do Paraná.
134. **NEVES, S. N. ou OLIVEIRA, S. N. N. de;** REALI, K.; SILVEIRA, D. M. F.. Participação em banca de Juliana de Souza Capóia Batista. Bullying: definição, manifestação e intervenção. 2012. Monografia (Aperfeiçoamento/Especialização em Especialização em Gestão Escolar) - Universidade Estadual do Centro-Oeste do Paraná.
135. **REALI, K.; NEVES, S. N. ou OLIVEIRA, S. N. N. de;** SILVEIRA, D. M. F.. Participação em banca de Laudinez Sebastião da Silva. Autonomia e descentralização: conseqüências da gestão democrática. 2012. Monografia (Aperfeiçoamento/Especialização em Especialização em Gestão Escolar) - Universidade Estadual do Centro-Oeste do Paraná.
136. **REALI, K.; NEVES, S. N. ou OLIVEIRA, S. N. N. de;** SILVEIRA, D. M. F.. Participação em banca de Lauricy Mormul. Gestão democrática na escola pública. 2012. Monografia (Aperfeiçoamento/Especialização em Especialização em Gestão Escolar) - Universidade Estadual do Centro-Oeste do Paraná.
137. **REALI, K.; NEVES, S. N. ou OLIVEIRA, S. N. N. de;** SILVEIRA, D. M. F.. Participação em banca de Lidiane Czerpidi da Silva. Relação interpessoal no ambiente escolar. 2012. Monografia (Aperfeiçoamento/Especialização em Especialização em Gestão Escolar) - Universidade Estadual do Centro-Oeste do Paraná.
138. **LIPPMANN, E. R.; PAWLAS, N. O.; NEVES, S. N. ou OLIVEIRA, S. N. N. de.** Participação em banca de Maria Ivaldete da Silva. O papel do gestor na formação da Escola Inclusiva (Diversidade). 2012. Monografia (Aperfeiçoamento/Especialização em Especialização em Gestão Escolar) - Universidade Estadual do Centro-Oeste do Paraná.
139. **LIPPMANN, E. R.; PAWLAS, N. O.; NEVES, S. N. ou OLIVEIRA, S. N. N. de.** Participação em banca de Marta Lúcia Calçavara. A indisciplina escolar frente aos desafios educacionais. 2012. Monografia (Aperfeiçoamento/Especialização em Especialização em Gestão Escolar) - Universidade Estadual do Centro-Oeste do Paraná.
140. **REALI, K.; SILVEIRA, D. M. F.; NEVES, S. N. ou OLIVEIRA, S. N. N. de.** Participação em banca de Wanessa Letícia Chacorowski. A importância do recreio dirigido no contexto escolar. 2012. Monografia (Aperfeiçoamento/Especialização em Especialização em Gestão Escolar) - Universidade Estadual do Centro-Oeste do Paraná.
141. **OLIVEIRA, S. N. N.; NEVES, S. N. ou OLIVEIRA, S. N. N. de.** Participação em banca de Rosmeire Gil Costa Luchetti. **GESTÃO DEMOCRÁTICA NO CONTEXTO ESCOLAR.** 2012. Monografia (Aperfeiçoamento/Especialização em Gestão escolar) - Universidade Estadual do Centro-Oeste do Pr.
142. **OLIVEIRA, S. N. N.; NEVES, S. N. ou OLIVEIRA, S. N. N. de.** Participação em banca de Paulo Roberto da Rocha. Princípios filosóficos da educação, fundamentados no artigo 2 da LDB e suas contribuições para o ensino superior. 2012. Monografia (Aperfeiçoamento/Especialização em Docência para o ensino superior) - Universidade Estadual do Centro-Oeste do Pr.

Trabalhos de conclusão de curso de graduação

1. **NEVES, S. N. ou OLIVEIRA, S. N. N. de;** Costa, Maria Paula; SALIS, Carmem Lucia Gomes de. Participação em banca de Marina Pacheco Perbiche. A formação do pedagogo e o ensino de História: a produção do conhecimento nos anos iniciais. 2015. Trabalho de Conclusão de Curso (Graduação em Pedagogia) - Universidade Estadual do Centro-Oeste do Paraná.
2. **NEVES, S. N. ou OLIVEIRA, S. N. N. de;** REALI, K.. Participação em banca de Joeli Chulek. Pedagogia: a atuação do profissional em instituições não escolares. 2015. Trabalho de Conclusão de Curso (Graduação em Pedagogia) - Universidade Estadual do Centro-Oeste do Paraná.
3. **NEVES, S. N. ou OLIVEIRA, S. N. N. de;** NOBREGA, P.. Participação em banca de Solange Snak. Evasão escolar: uma perspectiva histórica do ensino primário paranaense nos anos de 1910 a 1920. 2015. Trabalho de Conclusão de Curso (Graduação em Pedagogia) - Universidade Estadual do Centro-Oeste do Paraná.
4. **SANTOS, C. R. S. A.; NEVES, S. N. ou OLIVEIRA, S. N. N. de;** KAPCHUAK, Marilene. Participação em banca de Rosicléia Kryssa. A atratividade sobre a carreira docente na atualidade. 2014. Trabalho de Conclusão de Curso (Graduação em Pedagogia) - Faculdade Guairacá.
5. **NEVES, S. N. ou OLIVEIRA, S. N. N. de;** ARAUJO, J.; Elizabeth Macedo Fagundes. Participação em banca de Tania Hammud. O curso de Arte Educação no Complexo Penitenciário Industrial (PIG) de Guarapuava - PR. 2014. Trabalho de Conclusão de Curso (Graduação em Pedagogia) - Faculdade Guairacá.
6. **NEVES, S. N. ou OLIVEIRA, S. N. N. de;** Elizabeth Macedo Fagundes; ARAUJO, J.. Participação em banca de Vera Lúcia dos Santos Militão. O papel do pedagogo como mediador do ensino não-formal. 2014. Trabalho de Conclusão de Curso (Graduação em Pedagogia) - Faculdade Guairacá.
7. **NEVES, S. N. ou OLIVEIRA, S. N. N. de;** SCHROEDER, S. L. I.; NASCIMENTO, S. B.. Participação em banca de Vivieeli Pollermann e Marikeli Dalfovo. Educação à distância: relação professor e aluno real ou virtual?. 2013. Trabalho de Conclusão

8. **NEVES, S. N. ou OLIVEIRA, S. N. N. de.** Participação em banca de Keyla Kruger. A pedagogia empresarial e seu reconhecimento em Guarapuava. 2012. Trabalho de Conclusão de Curso (Graduação em Pedagogia) - Universidade Estadual do Centro-Oeste do Paraná.
9. SCHROEDER, S. L. I.; **NEVES, S. N. ou OLIVEIRA, S. N. N. de;** SANTOS, C. R. S. A.. Participação em banca de Keyla Kruger. O curso de Pedagogia e os espaços de atuação na atualidade. 2012. Trabalho de Conclusão de Curso (Graduação em Pedagogia) - Faculdade Guairacá.
10. **NEVES, S. N. ou OLIVEIRA, S. N. N. de;** MACHADO, C. L.; SCHROEDER, S. L. I.. Participação em banca de Joelma Letícia dos Santos Moura. Políticas públicas educacionais e o sistema de avaliação na rede municipal de Guarapuava. 2012. Trabalho de Conclusão de Curso (Graduação em Pedagogia) - Faculdade Guairacá.
11. **NEVES, S. N. ou OLIVEIRA, S. N. N. de;** SCHROEDER, S. L. I.; SILVA, V.. Participação em banca de Vanilse Zanella e Rafaelly Nisgoski Brandolli. Gestão democrática e participativa: a atuação do diretor. 2012. Trabalho de Conclusão de Curso (Graduação em Pedagogia) - Universidade Estadual do Centro-Oeste do Paraná.
12. **NEVES, S. N. ou OLIVEIRA, S. N. N. de;** REALI, K.; PEREIRA, A. A.. Participação em banca de Elissa de Fátima Stefaniw. A gestão escolar e os desafios para a atuação do diretor. 2012. Trabalho de Conclusão de Curso (Graduação em Pedagogia) - Universidade Estadual do Centro-Oeste do Paraná.
13. **NEVES, S. N. ou OLIVEIRA, S. N. N. de;** SCHROEDER, S. L. I.; SILVA, V.. Participação em banca de Raquel de Fátima Padilha e Claudinéia Forquim de Mattos. A atuação do pedagogo no contexto escolar. 2012. Trabalho de Conclusão de Curso (Graduação em Pedagogia) - Universidade Estadual do Centro-Oeste do Paraná.
14. **NEVES, S. N. ou OLIVEIRA, S. N. N. de;** SILVA, G. C.; BRITO, E.. Participação em banca de Suzana Koptian Riquierme e Lisiane Terezinha Fulquenim. As contribuições da formação inicial na atuação do pedagogo contemporâneo. 2012. Trabalho de Conclusão de Curso (Graduação em Pedagogia) - Universidade Estadual do Centro-Oeste do Paraná.
15. **NEVES, S. N. ou OLIVEIRA, S. N. N. de;** SCHROEDER, S. L. I.; MACHADO, C. L.. Participação em banca de Luci de Fátima Garcia. A inclusão digital no município de Guarapuava-Pr no período de 1990-2010. 2012. Trabalho de Conclusão de Curso (Graduação em Pedagogia) - Faculdade Guairacá.
16. MACHADO, C. L.; ROCHA, R. L.; **NEVES, S. N. ou OLIVEIRA, S. N. N. de.** Participação em banca de Marcia Katrucha Lopes. A memória da educação infantil do município de Goioxim. 2012. Trabalho de Conclusão de Curso (Graduação em Pedagogia) - Faculdade Guairacá.
17. **NEVES, S. N. ou OLIVEIRA, S. N. N. de;** SILVA, G. C.; OLIVATTO, J.. Participação em banca de Nagelly Ferreira Coelho. O cotidiano escolar: os espaços de participação do aluno no Ensino Médio no município de Pinhão. 2012. Trabalho de Conclusão de Curso (Graduação em Pedagogia) - Universidade Estadual do Centro-Oeste do Paraná.
18. **NEVES, S. N. ou OLIVEIRA, S. N. N. de.** Participação em banca de Rosângela Ritta Dalle Laste. O papel do professor frente às TIC's. 2011. Trabalho de Conclusão de Curso (Graduação em Pedagogia) - Universidade Estadual do Centro-Oeste.
19. **NEVES, S. N. ou OLIVEIRA, S. N. N. de.** Participação em banca de Sílvia Mara Mendes. A formação cultural da juventude na sociedade administrada. 2011. Trabalho de Conclusão de Curso (Graduação em Pedagogia) - Universidade Estadual do Centro-Oeste.
20. **NEVES, S. N. ou OLIVEIRA, S. N. N. de.** Participação em banca de Cristhiane Mello de Almeida e Flayanne Ap^a K. Antunes. A influência da cultura de massa na formação do indivíduo. 2011. Trabalho de Conclusão de Curso (Graduação em Pedagogia) - Universidade Estadual do Centro-Oeste.
21. **NEVES, S. N. ou OLIVEIRA, S. N. N. de.** Participação em banca de Helenisse de Fátima A Camargo. Conhecimento, Virtude e vício em Platão, Aristóteles e São Tomás de Aquino. 2011. Trabalho de Conclusão de Curso (Graduação em Pedagogia) - Universidade Estadual do Centro-Oeste.
22. **NEVES, S. N. ou OLIVEIRA, S. N. N. de.** Participação em banca de Luciele Camargo / Denise Costa. Elementos na educação Especial e suas variantes. 2011. Trabalho de Conclusão de Curso (Graduação em Pedagogia) - Universidade Estadual do Centro-Oeste.
23. **NEVES, S. N. ou OLIVEIRA, S. N. N. de.** Participação em banca de Daiany Titon/ Cleusa Santin de Cesaro. O trabalho com alunos deficientes. 2011. Trabalho de Conclusão de Curso (Graduação em Pedagogia) - Universidade Estadual do Centro-Oeste.
24. **NEVES, S. N. ou OLIVEIRA, S. N. N. de.** Participação em banca de Claudia Cristina Ivanhinchén. Dificuldades na aprendizagem e os fatores influenciadores. 2011. Trabalho de Conclusão de Curso (Graduação em Pedagogia) - Universidade Estadual do Centro-Oeste.
25. **NEVES, S. N. ou OLIVEIRA, S. N. N. de;** - Luzia Aparecida Javórski. Participação em banca de Luzia Aparecida Javórski. O uso do blog como ferramenta pedagógica. 2011. Trabalho de Conclusão de Curso (Graduação em Pedagogia) - Universidade Estadual do Centro-Oeste.
26. **NEVES, S. N. ou OLIVEIRA, S. N. N. de.** Participação em banca de André Almeida. Tecnologia: algumas abordagens acerca de métodos e recursos escolares. 2011. Trabalho de Conclusão de Curso (Graduação em Pedagogia) - Universidade Estadual do Centro-Oeste.
27. Elisse Regina Laroca; **NEVES, S. N. ou OLIVEIRA, S. N. N. de.** Participação em banca de Elisse Regina Laroca. Literatura infantil. 2008. Trabalho de Conclusão de Curso (Graduação em Pedagogia) - Universidade Estadual do Centro-Oeste do Paraná.
28. Danyle Felix Carraro; **NEVES, S. N. ou OLIVEIRA, S. N. N. de.** Participação em banca de Danyle Felix Carraro. A relação família-escola. 2008. Trabalho de Conclusão de Curso (Graduação em Pedagogia) - Universidade Estadual do Centro-Oeste do Paraná.
29. Rita Moro; **NEVES, S. N. ou OLIVEIRA, S. N. N. de.** Participação em banca de Rita Moro. Homossexualismo. 2008. Trabalho de Conclusão de Curso (Graduação em Pedagogia) - Universidade Estadual do Centro-Oeste do Paraná.
30. Denise S. Proche; **NEVES, S. N. ou OLIVEIRA, S. N. N. de.** Participação em banca de Denise S. Proche. Bullying: uma nova forma de violência. 2008. Trabalho de Conclusão de Curso (Graduação em Pedagogia) - Universidade Estadual do Centro-Oeste do Paraná.
31. Beatriz Vitória Troyan; **NEVES, S. N. ou OLIVEIRA, S. N. N. de.** Participação em banca de Beatriz Vitória Troyan. Projeto político pedagógico. 2008. Trabalho de Conclusão de Curso (Graduação em Pedagogia) - Universidade Estadual do Centro-Oeste do Paraná.

32. Maria Helena Assunção; **NEVES, S. N. ou OLIVEIRA, S. N. N. de.** Participação em banca de Maria Helena Assunção. Análise da proposta curricular da 7ª série do Ensino Fundamental de um Colégio Estadual de Irati. 2008. Trabalho de Conclusão de Curso (Graduação em Pedagogia) - Universidade Estadual do Centro-Oeste do Paraná.
33. Maria Daniele Ferreira; **NEVES, S. N. ou OLIVEIRA, S. N. N. de.** Participação em banca de Maria Daniele Ferreira. A formação inicial, continuada e reflexiva. 2008. Trabalho de Conclusão de Curso (Graduação em Pedagogia) - Universidade Estadual do Centro-Oeste do Paraná.

Participação em bancas de comissões julgadoras

Concurso público

1. **NEVES, S. N. ou OLIVEIRA, S. N. N. de;** SILVA, G. C.; NASCIMENTO, S. B.. Concurso público para professores da Educação Básica - Palmas (PR). 2012. Universidade Estadual do Centro-Oeste do Paraná.

Outras participações

1. **NEVES, S. N. ou OLIVEIRA, S. N. N. de;** Claudia Regiane Schavarinski; Elizabeth Macedo Fagundes; **OLIVEIRA, S. N. N.**. Projeto Televisando. 2014. Faculdade Guairacá.
2. **NEVES, S. N. ou OLIVEIRA, S. N. N. de;** SANTOS, C. R. S. A.; Elizabeth Macedo Fagundes. Teste seletivo para professoras. 2014. Faculdade Guairacá.
3. **OLIVEIRA, S. N. N.;** Claudia Regiane Schavarinski; Elizabeth Macedo Fagundes; **NEVES, S. N. ou OLIVEIRA, S. N. N. de.** Projeto Televisando. 2013. Faculdade Guairacá.

Eventos

Participação em eventos, congressos, exposições e feiras

1. Projeto de extensão: XXI Semana de Pedagogia, II Seminário Internacional de pesquisa em educação e II Encontro PIBID Diversidade. Ensino Fundamental de 9 anos. 2013. (Outra).
2. IV Jornada de pedagogia: As interfaces da Pesquisa na Formação de Pedagogia. 2012. (Outra).
3. OFICINA MOODLE: Recursos e ferramentas. Recursos e ferramentas. 2012. (Oficina).
4. Projeto de extensão: Aperfeiçoamento em educação a distância e continuada para professores. cursado a disciplina: Produção de material didático. 2012. (Outra).
5. PROJETO DE EXTENSÃO: Aperfeiçoamento em educação a distância e continuada - para professores. OFICINA MOODLE: Recursos e ferramentas. 2012. (Oficina).
6. XVII Semana de Iniciação Científica. A pesquisa na universidade. 2012. (Outra).
7. XX SEMana de Pedagogia Educação e HUmanidades: conceitos e contetos e 1 Seminário Internacional de pesquisa em educação. A formação dos professores na atualidade: um elemento contribuinte para a qualidade do ensino. 2012. (Outra).
8. I Fórum das Licenciaturas - III Encontro do PIBID. 2011. (Outra).
9. II SIEPE - Semana de Integração, ensino, pesquisa e extensão. Gestão escolar: possibilidades e limites da atuação do diretor. 2011. (Congresso).
10. II SIEPE - Semana de Integração, ensino, pesquisa e extensão. 2011. (Congresso).
11. I Seminário Integrador de Estágio Supervisionado no Curso de Pedagogia. 2011. (Seminário).
12. XIX Semana de Pedagogia, VI Seminário de educação do Centro-Oeste e II Fórum dos grupos de pesquisa em educação. A gestão escolar na atualidade e o profissional que atua na direção. 2011. (Outra).
13. Capacitação para Tutores a Distância. Tutoria a Distância. 2008. (Outra).
14. 7º Seminário Pedagogia em Debate - II Colóquio Nacional de Formação de Professores. Gestão democrática no ensino público: análise da legislação em vigor. 2007. (Seminário).
15. Análises críticas sobre a uniformização do currículo e a desprofissionalização dos professores. 2007. (Outra).
16. IV Encontro Estadual ANPAE Paraná. Gestão educacional e a melhoria na educação. 2007. (Encontro).
17. Avaliação: Como a Escola é vista pelos alunos universitários. 2006. (Outra).
18. Avaliação Institucional: Desafios e enfrentamentos. 2006. (Seminário).
19. Educação na África: O Caso de Moçambique. 2006. (Outra).
20. 11ª Jornada Curitibana de Educação. 2005. (Congresso).
21. Curso de Formação para Gestores e Educadores do Programa de Educação Inclusiva: Direito a Diversidade. 2005. (Seminário).
22. I Simpósio Estadual de Educação Infantil. 2005. (Simpósio).
23. O papel do educador frente às novas formas de atender nos Centros Municipais de Educação Infantil (CMEIs). 2005. (Outra).
24. Pedagogia do Amor. 2005. (Outra).
25. Seminário Regional de Educação Infantil. 2005. (Seminário).
26. Encontro Pedagógico. 2004. (Encontro).
27. Formação de Gestores e formadores do programa de educação inclusiva: direito a diversidade. 2004. (Outra).
28. Projeto Pedagogia Empreendedora. 2004. (Outra).
29. Formação Continuada para Professores de Educação Infantil. O trabalho na Educação Infantil a partir de material reciclável e poesias. 2003. (Outra).

30. Programa Saber Empreender. 2003. (Outra).
31. Convivência em equipe. 2002. (Outra).
32. Programa de Desenvolvimento Profissional Continuado "Parâmetros em Ação" - 2ª fase - Educação Infantil. 2002. (Outra).
33. Programa Pedagogia Empreendedora. 2002. (Outra).
34. Trabalhando com Textos na Sala de Aula. 2002. (Outra).
35. IX Semana de Estudos de Pedagogia: pedagogia, cidadania e trabalho. 2001. (Outra).
36. Musicalização na escola. 2001. (Oficina).
37. Palestra: Como ensinar Ciências. 2001. (Outra).
38. Programa de Desenvolvimento Profissional Continuado "Parâmetros em Ação" - Alfabetização. 2001. (Outra).
39. Programa de Formação Continuada - Parâmetros em Ação. 2001. (Outra).
40. Curso Educação e Modernidade. 2000. (Outra).
41. Educação ambiental: praticando a interdisciplinaridade. 2000. (Oficina).
42. Palestra Barsil 500 anos: Pluralidade Cultural e Ética. 2000. (Outra).
43. Um salto para o futuro - Série: Projeto, disciplina e arte na escola. 2000. (Outra).
44. VIII Semana de Estudos de História "Brasil 500 anos??? Críticas e reflexões". 2000. (Outra).
45. Curso Construindo o Projeto Educacional. 1999. (Oficina).
46. Curso Formação do Educador. 1999. (Outra).
47. II Encontro Regional de Professores de História de 1º e 2º graus. 1999. (Encontro).
48. Seminário Municipal de Educação. 1999. (Seminário).
49. I Encontro Regional de Professores de História de 1ª e 2ª graus. 1998. (Outra).
50. VII Semana de História - "Entre História e Política". Imigração italiana - processo de exploração nas fazendas cafeeiras em São. 1998. (Outra).
51. VII Semana do Geógrafo. 1998. (Outra).
52. Curso de Proficiência básica em Ciências. 1997. (Outra).
53. VI Semana de História, VII Encontro Nacional de História e Computação e Semana de Letras. 1997. (Outra).
54. V Semana de Estudos de História - Objetivos e investigações. 1997. (Outra).
55. I Seminário de Educação Municipal. 1996. (Seminário).
56. Semana Pedagógica - Alfabetização. 1996. (Oficina).
57. Seminário de Educação Avançada. 1996. (Encontro).
58. Um salto para o futuro - Série Educação Infantil. 1996. (Outra).
59. Curso de Psicomotricidade - (OMEP). 1995. (Outra).
60. Semana Pedagógica - Alfabetização. 1995. (Oficina).
61. Semana Pedagógica - Alfabetização II. 1995. (Oficina).
62. Um salto para o futuro - A proposta de ensino a distância. 1995. (Outra).
63. Curso de Capacitação para Educação Infantil - Brincando de aprender (0 a 6 anos) - (OMEP). 1994. (Outra).
64. Um salto para o futuro - Projeto Pedagogia de Meios. 1994. (Outra).

Organização de eventos, congressos, exposições e feiras

1. **NEVES, S. N. ou OLIVEIRA, S. N. N. de.** VII Semana dos Normalistas: diálogos e intervenções para a docência em Educação Infantil e anos iniciais. 2015. (Outro).
2. **NEVES, S. N. ou OLIVEIRA, S. N. N. de.** Seminário Integrador de Gestão escolar. 2013. (Outro).
3. **NEVES, S. N. ou OLIVEIRA, S. N. N. de.** III Seminário Integrador de Estágio Supervisionado do Curso de Pedagogia da Unicentro. 2013. (Outro).
4. **NEVES, S. N. ou OLIVEIRA, S. N. N. de.** XX Semana de Pedagogia Educação e Humanidades: conceitos e contextos e 1º Seminário Internacional de Pesquisa em educação (comissão científica). 2012. (Outro).
5. NEVES, Sandra Nara ; **NEVES, S. N. ou OLIVEIRA, S. N. N. de .** II Seminário Integrador de Estágio Supervisionado no Curso de Pedagogia. 2012. (Outro).
6. **NEVES, S. N. ou OLIVEIRA, S. N. N. de.** IV Jornada de Pedagogia: as interfaces da pesquisa na formação em Pedagogia. 2012. (Outro).
7. **NEVES, S. N. ou OLIVEIRA, S. N. N. de.** XIX Semana de Pedagogia - VI Seminário de Educação do Centro-Oeste. 2011. (Outro).
8. **NEVES, S. N. ou OLIVEIRA, S. N. N. de.** XIX Semana de Pedagogia - VI Seminário de Educação do Centro-Oeste (comissão científica). 2011. (Outro).
9. **NEVES, S. N. ou OLIVEIRA, S. N. N. de.** XIX Semana de Pedagogia- VI Seminário de Educação do Centro-Oeste (coordenação de sala de comunicação). 2011. (Outro).
10. **NEVES, S. N. ou OLIVEIRA, S. N. N. de.** XVIII Semana de Pedagogia. 2010. (Outro).
11. **NEVES, S. N. ou OLIVEIRA, S. N. N. de.** XIX Encontro Anual de Iniciação Científica - EAIC. 2010. (Outro).
12. **NEVES, S. N. ou OLIVEIRA, S. N. N. de;** BITTENCOURT, J. F. R. . Curso de Formação para Professores da Educação Infantil da rede municipal de Guarapuava. 2005. (Outro).

Orientações

Orientações e supervisões concluídas

Monografia de conclusão de curso de aperfeiçoamento/especialização

1. JOSELI DAHER VIEIRA. DISPOSITIVO MÓVEL NA EDUCAÇÃO: O USO DO IPAD COMO RECURSO PEDAGÓGICO NA DISCIPLINA DE HISTÓRIA. 2015. Monografia. (Aperfeiçoamento/Especialização em Mídias em educação) - Universidade Estadual do Centro-Oeste do Pr. Orientador: Sandra Nara Neves de Oliveira.
2. VANIA RABELO DELGADO. USO DO LABORATÓRIO DE INFORMÁTICA PELOS DOCENTES E DISCENTES DO COLÉGIO ESTADUAL ANA VANDA BASSARA. 2015. Monografia. (Aperfeiçoamento/Especialização em Mídias em educação) - Universidade Estadual do Centro-Oeste do Pr. Orientador: Sandra Nara Neves de Oliveira.
3. REINALDO AFONSO MAYER. GESTÃO E INTERVENÇÃO DIGITAL CRIATIVA NA ESCOLA. 2015. Monografia. (Aperfeiçoamento/Especialização em Mídias em educação) - Universidade Estadual do Centro-Oeste do Pr. Orientador: Sandra Nara Neves de Oliveira.
4. MARIA LUZIA FERNANDES BERTHOLINO DOS SANTOS. CAPACITAÇÃO INOVADORA COM TECNOLOGIAS EMERGENTES DOS DOCENTES DO CENTRO DE ATENÇÃO INTEGRAL À CRIANÇA E AO ADOLESCENTE (CAIC) DA UNIVERSIDADE ESTADUAL PONTA GROSSA (UEPG). 2015. Monografia. (Aperfeiçoamento/Especialização em Mídias em educação) - Universidade Estadual do Centro-Oeste do Pr. Orientador: Sandra Nara Neves de Oliveira.
5. ALBINO SZESZ JUNIOR. REAVALIAÇÃO DE USABILIDADE EM INTERFACES DO AMBIENTE MOODLE/UEPG: UMA BUSCA POR MELHORIA. 2015. Monografia. (Aperfeiçoamento/Especialização em Mídias em educação) - Universidade Estadual do Centro-Oeste do Pr. Orientador: Sandra Nara Neves de Oliveira.
6. ESTER MENDES LEVANDOSKI. CYBERBULLYING: UMA VISÃO AMPLA NO AMBIENTE ESCOLAR COM A UTILIZAÇÃO DAS FERRAMENTAS DA INTERNET NO AUXÍLIO À EDUCAÇÃO NA CONTEMPORANEIDADE. 2015. Monografia. (Aperfeiçoamento/Especialização em Mídias em educação) - Universidade Estadual do Centro-Oeste do Pr. Orientador: Sandra Nara Neves de Oliveira.
7. PAULO CESAR MACHADO LEMOS. A IMPORTÂNCIA DA EAD NA FORMAÇÃO CONTINUADA E QUALIFICAÇÃO DO PROFISSIONAL DE CONTABILIDADE. 2015. Monografia. (Aperfeiçoamento/Especialização em Mídias em educação) - Universidade Estadual do Centro-Oeste do Pr. Orientador: Sandra Nara Neves de Oliveira.
8. CARLOS ALBERTO GODOY. JORNAL NA ESCOLA: USO E POSSIBILIDADES. 2015. Monografia. (Aperfeiçoamento/Especialização em Mídias em educação) - Universidade Estadual do Centro-Oeste do Pr. Orientador: Sandra Nara Neves de Oliveira.
9. MARCIA SARAI MUNHOZ. TECNOLOGIAS E APRENDIZAGEM: NOVOS DESAFIOS PARA O APRENDIZ ADULTO. 2015. Monografia. (Aperfeiçoamento/Especialização em Mídias em educação) - Universidade Estadual do Centro-Oeste do Pr. Orientador: Sandra Nara Neves de Oliveira.
10. FERNANDA BASSANI. O BLOG COMO FERRAMENTA DIDÁTICA: estudo de caso. 2015. Monografia. (Aperfeiçoamento/Especialização em Mídias em educação) - Universidade Estadual do Centro-Oeste do Pr. Orientador: Sandra Nara Neves de Oliveira.
11. MARCIA RODRIGUES. A INSERÇÃO DE MÍDIAS NA SALA DE AULA: DESAFIOS E PERSPECTIVAS PARA A ESCOLA PÚBLICA. 2015. Monografia. (Aperfeiçoamento/Especialização em Mídias em educação) - Universidade Estadual do Centro-Oeste do Pr. Orientador: Sandra Nara Neves de Oliveira.
12. CARMEN SILVIA SIMAO CARNEIRO. WEBCONFERÊNCIA: COMUNICAÇÃO ONLINE COMO APOIO EM CURSOS DE GRADUAÇÃO NA MODALIDADE A DISTÂNCIA NA UEPG. 2015. Monografia. (Aperfeiçoamento/Especialização em Mídias em educação) - Universidade Estadual do Centro-Oeste do Pr. Orientador: Sandra Nara Neves de Oliveira.
13. LUCIANE FERREIRA CLARINDO. AS MÍDIAS EDUCACIONAIS NA EJA: UM ESTUDO SOBRE A PERSPECTIVA DISCENTE EM APED (AÇÃO PEDAGÓGICA DESCENTRALIZADA), PONTA GRÓSSA, PARANÁ. 2015. Monografia. (Aperfeiçoamento/Especialização em Mídias em educação) - Universidade Estadual do Centro-Oeste do Pr. Orientador: Sandra Nara Neves de Oliveira.
14. CLEONICE DE FATIMA MARTINS. MÍDIAS TECNOLÓGICAS EDUCACIONAIS E O DESENVOLVIMENTO DE LEITURA NA EDUCAÇÃO DE JOVENS E ADULTOS. 2015. Monografia. (Aperfeiçoamento/Especialização em Mídias em educação) - Universidade Estadual do Centro-Oeste do Pr. Orientador: Sandra Nara Neves de Oliveira.
15. ANA CLAUDIA CORDEIRO. O PROCESSO DE GESTÃO DEMOCRÁTICA NO COLÉGIO ESTADUAL GEREMIA LUNARDELLI. 2015. Monografia. (Aperfeiçoamento/Especialização em Gestão escolar) - Universidade Estadual do Centro-Oeste do Pr. Orientador: Sandra Nara Neves de Oliveira.
16. IVONE DA SILVA BARRETO. A ORGANIZAÇÃO DO TRABALHO PEDAGÓGICO NA EDUCAÇÃO INFANTIL. 2014. Monografia. (Aperfeiçoamento/Especialização em Gestão escolar) - Universidade Estadual do Centro-Oeste do Pr. Orientador: Sandra Nara Neves de Oliveira.
17. REINALDO GROLA. A ASSOCIAÇÃO DE PAIS, MESTRES E FUNCIONÁRIOS (APMF) COMO ÓRGÃO DE APOIO A GESTÃO ESCOLAR. 2014. Monografia. (Aperfeiçoamento/Especialização em Gestão escolar) - Universidade Estadual do Centro-Oeste do Pr. Orientador: Sandra Nara Neves de Oliveira.
18. PRICILA GABRIELA DOS SANTOS. DEMOCRATIZAÇÃO DA GESTÃO ESCOLAR: DESAFIOS E POSSIBILIDADES NA SOCIEDADE CONTEMPORÂNEA. 2014. Monografia. (Aperfeiçoamento/Especialização em Gestão escolar) - Universidade Estadual do Centro-Oeste do Pr. Orientador: Sandra Nara Neves de Oliveira.
19. JHENIFFER WELLITA FLORTCHAK MATIAS. INCENTIVO À LEITURA NA SALA DE EDUCAÇÃO INFANTIL. 2014. Monografia. (Aperfeiçoamento/Especialização em Gestão escolar) - Universidade Estadual do Centro-Oeste do Pr. Orientador: Sandra Nara Neves de Oliveira.
20. JOSIMARA APARECIDA DE AZEVEDO DA SILVA BOVO. UMA REFLEXÃO SOBRE A IDENTIDADE DO PEDAGOGO ESCOLAR. 2014. Monografia. (Aperfeiçoamento/Especialização em Gestão escolar) - Universidade Estadual do Centro-Oeste do Pr. Orientador: Sandra Nara Neves de Oliveira.
21. HELTON DINIZ ROCHA. GESTÃO DEMOCRÁTICA E O EXERCÍCIO DA LIDERANÇA EFICAZ E EFICIENTE. 2014. Monografia. (Aperfeiçoamento/Especialização em Gestão escolar) - Universidade Estadual do Centro-Oeste do Pr. Orientador: Sandra Nara Neves de Oliveira.
22. NAIR FATIMA DA SILVA ANDRADE. O PAPEL DO SUPERVISOR ESCOLAR NA INSTITUIÇÃO EDUCACIONAL. 2014. Monografia. (Aperfeiçoamento/Especialização em Gestão escolar) - Universidade Estadual do Centro-Oeste do Pr. Orientador: Sandra Nara Neves de Oliveira.
23. Dulciane Aparecida Nunes. Contribuições do vínculo afetivo no atendimento especializado a criança com Síndrome de Down. 2013. Monografia. (Aperfeiçoamento/Especialização em Atendimento Educacional Especializado) - Faculdade Guairacá. Orientador: Sandra Nara Neves de Oliveira.

24. Jéssica Paulini. Salas de recurso multifuncionais uma solução?. 2013. Monografia. (Aperfeiçoamento/Especialização em Atendimento Educacional Especializado) - Faculdade Guairacá. Orientador: Sandra Nara Neves de Oliveira.
25. Kelly Furlanetto Soares. ?ENTRE VISTAS?. 2013. Monografia. (Aperfeiçoamento/Especialização em Atendimento Educacional Especializado) - Faculdade Guairacá. Orientador: Sandra Nara Neves de Oliveira.
26. Lidia Rosana Maron. A deficiência visual: uma aproximação da realidade do município de Guarapuava. 2013. Monografia. (Aperfeiçoamento/Especialização em Atendimento Educacional Especializado) - Faculdade Guairacá. Orientador: Sandra Nara Neves de Oliveira.
27. Maria Elzira Vieira da Rosa. O desafio da inclusão de alunos com deficiência no Ensino comum. 2013. Monografia. (Aperfeiçoamento/Especialização em Atendimento Educacional Especializado) - Faculdade Guairacá. Orientador: Sandra Nara Neves de Oliveira.
28. Zorli Maciel. A escola enquanto instrumento para diminuição das discriminações dos alunos deficientes. 2013. Monografia. (Aperfeiçoamento/Especialização em Atendimento Educacional Especializado) - Faculdade Guairacá. Orientador: Sandra Nara Neves de Oliveira.
29. Paulo Roberto da Rocha. Princípios filosóficos da educação, fundamentos no artigo 2 da LDB e suas contribuições para o ensino superior. 2013. Monografia. (Aperfeiçoamento/Especialização em Docência para o ensino superior) - Universidade Estadual do Centro-Oeste do Pr. Orientador: Sandra Nara Neves de Oliveira.
30. Isabel Oliveira Santos Braz. Avaliação do ensino aprendizagem na concepção do ensino de História. 2012. Monografia. (Aperfeiçoamento/Especialização em Especialização em Ensino da História e Geografia) - Faculdade Guairacá. Orientador: Sandra Nara Neves de Oliveira.
31. Adenise Figueira Barbato Castro.. A EFETIVAÇÃO DO CONSELHO DE CLASSE PARTICIPATIVO: UMA AÇÃO POSSÍVEL E NECESSÁRIA. 2012. Monografia. (Aperfeiçoamento/Especialização em Gestão escolar) - Universidade Estadual do Centro-Oeste do Pr. Orientador: Sandra Nara Neves de Oliveira.
32. Fabíola Alessandra Campi.. GESTÃO EDUCACIONAL E AS RELAÇÕES DE PODER NA ESCOLA: A NECESSIDADE DE CONFIGURAÇÃO DE UMA NOVA PRÁXIS. 2012. Monografia. (Aperfeiçoamento/Especialização em Gestão escolar) - Universidade Estadual do Centro-Oeste do Pr. Orientador: Sandra Nara Neves de Oliveira.
33. Cícera Aparecida de Melo.. GESTOR: LÍDER ATUANDO NA GESTÃO DEMOCRÁTICA. 2012. Monografia. (Aperfeiçoamento/Especialização em Gestão escolar) - Universidade Estadual do Centro-Oeste do Pr. Orientador: Sandra Nara Neves de Oliveira.
34. Cristiane Aparecida Gomes Bená.. Formação Continuada de professores que atuam na Educação Infantil e Ensino Fundamental na perspectiva histórico ? crítica. 2012. Monografia. (Aperfeiçoamento/Especialização em Gestão escolar) - Universidade Estadual do Centro-Oeste do Pr. Orientador: Sandra Nara Neves de Oliveira.
35. Genilda Teixeira da Silva.. GESTÃO DEMOCRÁTICA PARTICIPATIVA: UM ESTUDO DE CASO EM UMA ESCOLA PÚBLICA ESTADUAL. 2012. Monografia. (Aperfeiçoamento/Especialização em Gestão escolar) - Universidade Estadual do Centro-Oeste do Pr. Orientador: Sandra Nara Neves de Oliveira.
36. Márcia Regina Frabí de Lima. A CONSOLIDAÇÃO DA DEMOCRATIZAÇÃO DA ESCOLA PÚBLICA DO MUNICÍPIO DE ARARUNA ? PR. 2012. Monografia. (Aperfeiçoamento/Especialização em Gestão escolar) - Universidade Estadual do Centro-Oeste do Pr. Orientador: Sandra Nara Neves de Oliveira.
37. Rosimeire Gil Costa Luchetti.. GESTÃO DEMOCRÁTICA NO CONTEXTO ESCOLAR. 2012. Monografia. (Aperfeiçoamento/Especialização em Gestão escolar) - Universidade Estadual do Centro-Oeste do Pr. Orientador: Sandra Nara Neves de Oliveira.
38. Tatiani Suzi Piccolo Tardivo. FAMÍLIA E ESCOLA: CONTRIBUIÇÕES PARA A FORMAÇÃO DO ALUNO. 2012. Monografia. (Aperfeiçoamento/Especialização em Gestão escolar) - Universidade Estadual do Centro-Oeste do Pr. Orientador: Sandra Nara Neves de Oliveira.
39. Lidiane Czerpicki da Silva. RELAÇÃO INTERPESSOAL NO AMBIENTE ESCOLAR. 2012. Monografia. (Aperfeiçoamento/Especialização em Gestão escolar) - Universidade Estadual do Centro-Oeste do Pr. Orientador: Sandra Nara Neves de Oliveira.

Trabalho de conclusão de curso de graduação

1. Patrícia Duda. As contribuições do Programa de Erradicação do Trabalho Infantil (PETI) no município de GOIOXIM - PR. 2014. Trabalho de Conclusão de Curso. (Graduação em Pedagogia) - Faculdade Guairacá. Orientador: Sandra Nara Neves de Oliveira.
2. Damaris Antunes Guimarães. A importância da formação para o pedagogo. 2014. Trabalho de Conclusão de Curso. (Graduação em Pedagogia) - Faculdade Guairacá. Orientador: Sandra Nara Neves de Oliveira.
3. Diandra Braz. A função do planejamento na instituição escolar. 2014. Trabalho de Conclusão de Curso. (Graduação em Pedagogia) - Faculdade Guairacá. Orientador: Sandra Nara Neves de Oliveira.
4. Tania Mara Hamud. O Curso de Arte Educação no Complexo Penitenciário Industrial de Guarapuava ? PR (PIG). 2014. Trabalho de Conclusão de Curso. (Graduação em Pedagogia) - Faculdade Guairacá. Orientador: Sandra Nara Neves de Oliveira.
5. Vera Lúcia dos Santos Militão. O papel do pedagogo como mediador do ensino não-formal. 2014. Trabalho de Conclusão de Curso. (Graduação em Pedagogia) - Faculdade Guairacá. Orientador: Sandra Nara Neves de Oliveira.
6. Rosicléia Kryssa. A atratividade sobre a carreira docente na atualidade. 2014. Trabalho de Conclusão de Curso. (Graduação em Pedagogia) - Faculdade Guairacá. Orientador: Sandra Nara Neves de Oliveira.
7. Fernanda Tonon. O papel do pedagogo na FUBEM em Guarapuava - PR. 2014. Trabalho de Conclusão de Curso. (Graduação em Pedagogia) - Faculdade Guairacá. Orientador: Sandra Nara Neves de Oliveira.
8. Amanda Guiné. A gestão escolar e o processo de eleição para diretores em Guarapuava -PR. 2014. Trabalho de Conclusão de Curso. (Graduação em Pedagogia) - Faculdade Guairacá. Orientador: Sandra Nara Neves de Oliveira.
9. Carolina Rossetto. Uma educação para transformação social. 2013. Trabalho de Conclusão de Curso. (Graduação em Pedagogia) - Faculdade Guairacá. Orientador: Sandra Nara Neves de Oliveira.
10. Tatiana Peinado. A avaliação enquanto instrumento do processo educacional. 2013. Trabalho de Conclusão de Curso. (Graduação em Pedagogia) - Faculdade Guairacá. Orientador: Sandra Nara Neves de Oliveira.
- 11.

Vania de Lima. A inserção do multiculturalismo na prática escolar. 2013. Trabalho de Conclusão de Curso. (Graduação em Pedagogia) - Faculdade Guairacá. Orientador: Sandra Nara Neves de Oliveira.

12. Camila dos Santos e Eliana Muller. A importância da formação de professores para a prática educativa. 2013. Trabalho de Conclusão de Curso. (Graduação em Pedagogia) - Universidade Estadual do Centro-Oeste do Paraná. Orientador: Sandra Nara Neves de Oliveira.
13. Tatiane Moreira. A função social da educação de jovens e adultos no Brasil. 2013. Trabalho de Conclusão de Curso. (Graduação em Pedagogia) - Universidade Estadual do Centro-Oeste do Paraná. Orientador: Sandra Nara Neves de Oliveira.
14. Keyla Kruger. O curso de Pedagogia e os espaços de atuação na atualidade. 2012. Trabalho de Conclusão de Curso. (Graduação em Pedagogia) - Faculdade Guairacá. Orientador: Sandra Nara Neves de Oliveira.
15. Joelma Letícia dos Santos Moura. Políticas públicas educacionais e o sistema de avaliação na rede municipal de Guarapuava. 2012. Trabalho de Conclusão de Curso. (Graduação em Pedagogia) - Faculdade Guairacá. Orientador: Sandra Nara Neves de Oliveira.
16. Rafaely Nisgoski Brandoli. Gestão democrática e participativa: atuação do diretor. 2012. Trabalho de Conclusão de Curso. (Graduação em Pedagogia) - Universidade Estadual do Centro-Oeste do Paraná. Orientador: Sandra Nara Neves de Oliveira.
17. Vanilse Zanella. Gestão democrática e participativa: a atuação do diretor. 2012. Trabalho de Conclusão de Curso. (Graduação em Pedagogia) - Universidade Estadual do Centro-Oeste do Paraná. Orientador: Sandra Nara Neves de Oliveira.
18. Claudineia Forquim de Mattos. A atuação do pedagogo no contexto escolar. 2012. Trabalho de Conclusão de Curso. (Graduação em Pedagogia) - Universidade Estadual do Centro-Oeste do Paraná. Orientador: Sandra Nara Neves de Oliveira.
19. Raquel de Fátima Padilha. A atuação do pedagogo no contexto escolar. 2012. Trabalho de Conclusão de Curso. (Graduação em Pedagogia) - Universidade Estadual do Centro-Oeste do Paraná. Orientador: Sandra Nara Neves de Oliveira.
20. Elissa de Fátima Stefaniw. A gestão escolar e os desafios para atuação do diretor. 2012. Trabalho de Conclusão de Curso. (Graduação em Pedagogia) - Universidade Estadual do Centro-Oeste do Paraná. Orientador: Sandra Nara Neves de Oliveira.
21. Lisiane Terezinha Fulquenim. As contribuições da formação inicial na atuação do pedagogo contemporâneo. 2012. Trabalho de Conclusão de Curso. (Graduação em Pedagogia) - Universidade Estadual do Centro-Oeste do Paraná. Orientador: Sandra Nara Neves de Oliveira.
22. Suzana Koptian Riquierme. As contribuições da formação inicial na atuação do pedagogo contemporâneo. 2012. Trabalho de Conclusão de Curso. (Graduação em Pedagogia) - Universidade Estadual do Centro-Oeste do Paraná. Orientador: Sandra Nara Neves de Oliveira.
23. Dionéia Passos. As políticas públicas do Programa de Erradicação do trabalho Infantil (PETI), no município de Chopinzinho - PR. 2010. Trabalho de Conclusão de Curso. (Graduação em Pedagogia) - Universidade Estadual do Centro-Oeste do Pr. Orientador: Sandra Nara Neves de Oliveira.
24. Elaine Tessaro e Joelma Filimberti. Formação dos professores da Educação Básica no município de Chopinzinho. 2010. Trabalho de Conclusão de Curso. (Graduação em Pedagogia) - Universidade Estadual do Centro-Oeste do Pr. Orientador: Sandra Nara Neves de Oliveira.
25. Danielly Dalfovo e Janieli dos Santos. A educação infantil e suas particularidades nos espaços públicos e privados. 2010. Trabalho de Conclusão de Curso. (Graduação em Pedagogia) - Universidade Estadual do Centro-Oeste do Pr. Orientador: Sandra Nara Neves de Oliveira.
26. Carlise Tonieto e Tânia Haupt. O lúdico na educação infantil. 2010. Trabalho de Conclusão de Curso. (Graduação em Pedagogia) - Universidade Estadual do Centro-Oeste do Pr. Orientador: Sandra Nara Neves de Oliveira.
27. Carla Inês Hartmann. Gestão escolar na demanda contemporânea. 2010. Trabalho de Conclusão de Curso. (Graduação em Pedagogia) - Universidade Estadual do Centro-Oeste do Pr. Orientador: Sandra Nara Neves de Oliveira.
28. Gilvana de Souza. A escola integral e suas contribuições na formação do aluno. 2010. Trabalho de Conclusão de Curso. (Graduação em Pedagogia) - Universidade Estadual do Centro-Oeste do Pr. Orientador: Sandra Nara Neves de Oliveira.
29. Claudia Cristina Ivanhinen. Dificuldades de aprendizagem e os fatores influenciadores; 2010. Trabalho de Conclusão de Curso. (Graduação em Pedagogia) - Universidade Estadual do Centro-Oeste. Orientador: Sandra Nara Neves de Oliveira.
30. Roselaine Menon. Gestão escolar: o diretor e sua atuação na atualidade. 2009. Trabalho de Conclusão de Curso. (Graduação em Pedagogia) - Universidade Estadual do Centro-Oeste do Pr. Orientador: Sandra Nara Neves de Oliveira.
31. Patrícia Turko. Cidadania e gestão educacional. 2009. Trabalho de Conclusão de Curso. (Graduação em Pedagogia) - Universidade Estadual do Centro-Oeste do Pr. Orientador: Sandra Nara Neves de Oliveira.
32. Danily Storapora. Participação dos pais na instituição escolar. 2008. Trabalho de Conclusão de Curso. (Graduação em Pedagogia) - Universidade Estadual do Centro-Oeste do Paraná. Orientador: Sandra Nara Neves de Oliveira.
33. Ellice Larocca. Leitura como fonte de prazer e entretenimento. 2008. Trabalho de Conclusão de Curso. (Graduação em Pedagogia) - Universidade Estadual do Centro-Oeste do Paraná. Orientador: Sandra Nara Neves de Oliveira.

Orientações de outra natureza

1. Mariza Buss. Gestão democrática na escola pública: desafios e práticas do Conselho Escolar. 2012. Orientação de outra natureza. (PDE) - Secretaria Estadual de Educação do Paraná. Orientador: Sandra Nara Neves de Oliveira.
2. Líria Rodrigues de Freitas. Moniotria na disciplina de Teoria e Metodologia do ensino de História e Geografia. 2011. Orientação de outra natureza. (Pedagogia) - Universidade Estadual do Centro-Oeste do Paraná. Orientador: Sandra Nara Neves de Oliveira.
3. Patrícia Matte. Estágio Pedagógico Voluntário nas disciplinas pedagógicas do Ensino Médio. 2011. Orientação de outra natureza. (Pedagogia) - Universidade Estadual do Centro-Oeste do Paraná. Orientador: Sandra Nara Neves de Oliveira.

Educação e Popularização de C & T

Organização de eventos, congressos, exposições e feiras

1. NEVES, S. N. ou OLIVEIRA, S. N. N. de. Seminário Integrador de Gestão escolar. 2013. (Outro).

Outras informações relevantes

-Integrante do Grupo de estudo: Políticas Públicas e Gestão da Educação. (UTP - Curitiba) 2006 e 2007 \ Educação: saberes, linguagem e multiculturalidade. (UNICENTRO - Irati), 2008 \ Educação, Trabalho e Formação de Professores. (UNICENTRO /DEPED - Guarapuava desde 2012). -Membro do CIEPE do Departamento de Pedagogia da UNICENTRO - 2011 e 2012. -Membro do COMEP da UNICENTRO em 2011, representante do DEPED. - Membro do NDE da Faculdade Guairacá de 2012 a fev. de 2015. - Coordenadora do Núcleo de Apoio ao Docente (N.A.D) Faculdade Guairacá - 2013 - Docente da Pós-graduação em Docência no Ensino Superior, na disciplina: Currículo e formação de professores, Unicentro desde 2011. - Docente do curso de Pós-graduação na Faculdade Guairacá, na disciplina do núcleo comum: Políticas educacionais e legislação, Avaliação educacional e Didática em 2012. - Orientadora da Pós-graduação a distância em Gestão escolar desde 2011, da Pós-graduação em Mídias em Educação 2015, da Pós-graduação na Faculdade Guairacá 2012-fev. 2015, de TCCs na Faculdade Guairacá 2012- fev. 2015 e na UNICENTRO desde 2008. Aprovações em concursos e testes seletivos: 2º lugar no teste seletivo da Unicentro do Campus Santa Cruz de Guarapuava (2013). 4º lugar no concurso da SEED - PR - pedagogia (2014). 54º lugar no concurso da SEED - professora de História (2007). 1º lugar no teste seletivo da Unicentro do Campus de Irati. (2008) 3º lugar no teste seletivo da Unicentro do Campus Santa Cruz de Guarapuava. (2008 e 2011) 2º lugar no teste seletivo da Unicentro do Campus Santa Cruz de Guarapuava. (2009) Aprovada em 1º lugar no teste seletivo da Faculdade Guairacá -2012 Aprovada nos concursos da rede municipal de ensino em 1994 e 1999. Aprovada nos concursos da rede estadual de ensino em 2003. Classificada em 1º e 3º lugar no PSS da rede estadual de ensino em 2008 e 2009. Classificada em 2º e 4º lugar no PSS da rede estadual de ensino.

Página gerada pelo Sistema Currículo Lattes em 25/04/2023 às 13:13:51

Imprimir currículo

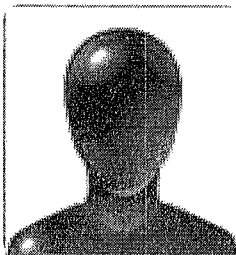

Ana Karina do Nascimento Zanin

Endereço para acessar este CV: <http://lattes.cnpq.br/5209558748176845>

ID Lattes: **5209558748176845**

Última atualização do currículo em 14/07/2016

Possui graduação em Arte Educação pela Universidade Estadual do Centro-Oeste (2007). Especialização em Educação Especial pela ESAP. Mestrado pela Universidade Estadual de Santa Catarina - UDESC. Atualmente é professora da disciplina de ARTE na Secretaria de Educação do Estado do Paraná. Tem experiência na área de Artes. Tem interesse nas áreas de pesquisa em metodologia do ensino da Arte, educação e teatro. **(Texto informado pelo autor)**

Identificação

Nome	Ana Karina do Nascimento Zanin
Nome em citações bibliográficas	ZANIN, A. K.N
Lattes ID	 http://lattes.cnpq.br/5209558748176845

Endereço

Endereço Profissional	Colégio Estadual Cesar Stange EFM, Governo Estadual do Paraná. Rua Miguel Gelinski, 241. Boqueirão 85020-490 - Guarapuava, PR - Brasil Telefone: (42) 36275244
------------------------------	--

Formação acadêmica/titulação

2014 - 2016	Mestrado profissional em Artes. Universidade do Estado de Santa Catarina, UDESC, Brasil. Título: Drama no Ensino Médio: compartilhando diferenças, Ano de Obtenção: 2016. Orientador: Beatriz Ângela Vieira Cabral. Bolsista do(a): Coordenação de Aperfeiçoamento de Pessoal de Nível Superior, CAPES, Brasil.
2008 - 2008	Especialização em EDUCAÇÃO ESPECIAL: ATENDIMENTO ÀS NECESSIDADES ESPE. (Carga Horária: 360h). Instituto de Estudos Avançados e Pós-Graduação, ESAP, Brasil. Título: A COMUNICAÇÃO DE PORTADORES DE DEFICIÊNCIA MENTAL POR MEIO DA ARTE CORPORAL. Orientador: Profa. Dra. Márcia da Silva.
2012 - 2012	Aperfeiçoamento em A MORALIDADE E O CONHECIMENTO SOCIOAMBIENTAL. (Carga Horária: 60h). Universidade Estadual do Centro-Oeste, UNICENTRO, Brasil. Título: Contribuições da Escola e da Família para a Autonomia. Ano de finalização: 2012. Orientador: Carla Luciane Blum Vestena.
2004 - 2007	Graduação em Arte Educação. Universidade Estadual do Centro-Oeste, UNICENTRO, Brasil.

Formação Complementar

2016	Tópicos Especiais III ? 3ºART ? 1º Semestre. Universidade Estadual do Centro-Oeste, UNICENTRO, Brasil.
2016 - 2016	Semana pedagógica 2016. (Carga horária: 24h). Secretaria de Educação do Estado do Paraná, SEED/PR, Brasil.
2015 - 2016	Extensão universitária em GETED- Grupo de estudos em teatro e educação. (Carga horária: 240h). Universidade Estadual do Centro-Oeste, UNICENTRO, Brasil.
2015 - 2015	Semana pedagógica 2015. (Carga horária: 16h). Secretaria de Educação do Estado do Paraná, SEED/PR, Brasil.

2015 - 2015	Formação em ação- Oficinas Descentralizadas. (Carga horária: 8h). Secretaria de Educação do Estado do Paraná, SEED/PR, Brasil.	509
2014 - 2014	Semana pedagógica 2014. (Carga horária: 32h). Secretaria de Educação do Estado do Paraná, SEED/PR, Brasil.	408
2014 - 2014	Grupo de trabalhos em rede- GTR 2013. (Carga horária: 64h). Secretaria de Educação do Estado do Paraná, SEED/PR, Brasil.	
2014 - 2014	programa de formação em ação 2014. (Carga horária: 8h). Secretaria de Educação do Estado do Paraná, SEED/PR, Brasil.	
2013 - 2013	Formação em ação 2013. (Carga horária: 8h). Secretaria de Educação do Estado do Paraná, SEED/PR, Brasil.	
2013 - 2013	Grupo de trabalhos em rede- GTR 2012. (Carga horária: 64h). Secretaria de Educação do Estado do Paraná, SEED/PR, Brasil.	
2013 - 2013	Formação em ação 2013. (Carga horária: 8h). Secretaria de Educação do Estado do Paraná, SEED/PR, Brasil.	
2012 - 2013	Avaliação e planejamento educacional: por uma educação de qualidade. (Carga horária: 24h). Secretaria de Educação do Estado do Paraná, SEED/PR, Brasil.	
2012 - 2012	Formação em ação 2012. (Carga horária: 8h). Secretaria de Educação do Estado do Paraná, SEED/PR, Brasil.	
2012 - 2012	O valor da escola pública. (Carga horária: 24h). Secretaria de Educação do Estado do Paraná, SEED/PR, Brasil.	
2012 - 2012	Semana pedagógica. (Carga horária: 16h). Secretaria de Educação do Estado do Paraná, SEED/PR, Brasil.	
2012 - 2012	Escola pública: um espaço de promoção da aprendizagem. (Carga horária: 32h). Secretaria de Educação do Estado do Paraná, SEED/PR, Brasil.	

Atuação Profissional

Secretaria de Educação do Estado do Paraná, SEED/PR, Brasil.

Vínculo institucional

2008 - Atual

Outras informações

Vínculo: , Enquadramento Funcional: QPM, Carga horária: 40

O ano de 2008 atuei em regime de Processo Seletivo Simplificado. De 2009 a 2016 20h em regime QPM, de 2015 a 2016 regime QPM em mais 20h devido a contratação do segundo concurso. Nos anos entre 2009 e 2014 atuei 20h no regime aulas extraordinárias.

Universidade Estadual do Centro-Oeste, UNICENTRO, Brasil.

Vínculo institucional

2012 - 2013

Vínculo: Bolsista, Enquadramento Funcional: Tutora a distância do curso de Licenciatura e, Carga horária: 20

Idiomas

Espanhol

Compreende Bem, Fala Razoavelmente, Lê Bem, Escreve Razoavelmente.

Produções

Produção bibliográfica

Trabalhos completos publicados em anais de congressos

1. ZANIN, A. K.N; HOLZER, D. C. ; CALDAS, F. R. . CONTRIBUIÇÕES DA ESCOLA E DA FAMÍLIA PARA A AUTONOMIA.. In: XI ENCONTRO DO GRUPO DE PESQUISA ?EDUCAÇÃO, ARTE E INCLUSÃO?, 2015, Florianópolis. Encontro do Grupo de Pesquisa Educação, Artes e Inclusão, 2015, Florianópolis. Políticas na Arte e na Educação: para além do acesso, 2015. v. 11. p. 65-75.
2. ZANIN, A. K.N; HOLZER, D. C. ; CALDAS, F. R. . PERFORMANCE COMO ARTE HÍBRIDA: O CORPO COMO SUPORTE DE ARTE E A RELAÇÃO COM PROCESSOS CRIATIVOS NA ESCOLA.. In: XI Encontro do Grupo de Pesquisa Educação, Artes e Inclusão, 2015, Florianópolis. Encontro do Grupo de Pesquisa Educação, Artes e Inclusão, 2015, Florianópolis. XI Encontro do Grupo de Pesquisa Educação, Artes e Inclusão, 2015,, 2015. v. 11. p. 110-118.

Apresentações de Trabalho

1. ZANIN, A. K.N. Teatro na escola: Mostrando a realidade?. 2013. (Apresentação de Trabalho/Comunicação).

Eventos

Participação em eventos, congressos, exposições e feiras

1. 2º Simpósio Eletrônico Internacional de Ensino de História. 2º Simpósio Eletrônico Internacional de Ensino de História. 2016. (Simpósio).
2. Oficina de produção em dramaturgia tetral. Oficina de produção em dramaturgia tetral. 2015. (Oficina).
3. 15º Festival da Canção Ecológica. Reeducar para ser feliz. 2014. (Outra).
4. X Simposio de Arte Educação. Teatro na escola: mostrando a realidade?. 2013. (Simpósio).
5. IX Simposio de Arte Educação. "O corpo nas Danças Brasileiras". 2012. (Simpósio).
6. XVII Semana de Iniciação Científica. 2012. (Outra).
7. As Necessidades da Escola a Partir de seus Limites e Avanços. 2010. (Outra).
8. GTR ? A práxis teatral no contexto escolar. A práxis teatral no contexto escolar. 2010. (Outra).
9. Itinerante 2010. 2010. (Oficina).
10. Oficina ?Estética Cinematografica Aplicada nas Histórias em Quadrinhos. 2010. (Oficina).
11. VII SEMINÁRIO DE ESTUDOS DO SETOR DE CIÊNCIAS HUMANAS, LETRAS E ARTES ? SEHLA/IRATI 2010. O papel da escola na formação do aluno. 2010. (Seminário).
12. Arte Contemporanea. 2009. (Oficina).
13. Disseminacao da Política Curricular e de Gestão Escolar da seed/pr seed/departamento de educacao básica. 2009. (Outra).
14. Estudos para Discussao Sobre o Processo de Ensino-Aprendizagem. 2009. (Outra).
15. Estudos para Discussao Sobre Concepcao de Currículo e Organizacao da Pratica Pedagogica seed/superintendencia da educação. 2008. (Outra).
16. O Currículo Frente aos Desafios Educacionais Contemporaneos. 2008. (Outra).
17. Seminario de Arte. seed/nucleo regional de Guarapuava. 2008. (Seminário).
18. 17º Festival de Inverno da UFPR. 2007. (Oficina).
19. V Simpósio de Arte-Educação. 2007. (Simpósio).
20. Arte na Escola. Grupo de estudos. 2006. (Encontro).
21. II Simpósio e estudos linguísticos e literários da unicentro. 2006. (Simpósio).
22. IV Simpósio de Arte-Educação. 2006. (Simpósio).
23. IV Simpósio de Arte-Educação. Jackson Pollock e a Arte do Gesto Livre. 2006. (Simpósio).
24. IV Simpósio de Arte- educação. 2006. (Simpósio).
25. IV Simpósio de Arte- Educação. 2006. (Simpósio).
26. Leituras Orientadas de Textos Dramáticos. Leituras Orientadas de Textos Dramáticos. 2006. (Outra).
27. XIII Semana de Iniciação Científica e I Jornada Paranaense de Grupos PET. 2006. (Seminário).
28. XVII Seminário de Pesquisa, XII Semana de Iniciação Científica e I Jornada Regional Sul de Grupos PET. 2005. (Seminário).
29. II Simpósio de Arte-Educação. 2004. (Simpósio).

Outras informações relevantes

Aprovação em dois concursos para professora QPM na disciplina de Artes realizados pela Secretaria de Educação do Estado do Paraná.

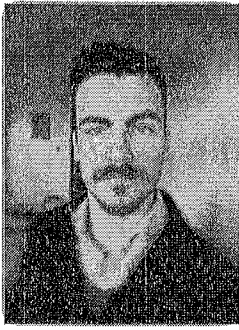

Ricardo Cabral Penteado

Endereço para acessar este CV: <http://lattes.cnpq.br/5466343697471034>

ID Lattes: **5466343697471034**

Última atualização do currículo em 20/07/2022.

500
400 800

Educador das humanidades, com experiência em diversos níveis da educação básica e superior, que trabalha na formação de professores da área das Letras com o enfoque na leitura como um mecanismo de desenvolvimento crítico da educação, a partir da literatura em suas manifestações. Desde 2020, tem atuado no ensino remoto e a distância no ensino básico, com estudantes e professores da rede estadual. Mestre em Letras pela Universidade Estadual do Centro-Oeste (2014), área de concentração: Interfaces entre Língua e Literatura. (Texto informado pelo autor)

Identificação

Nome	Ricardo Cabral Penteado
Nome em citações bibliográficas	PENTEADO, R. C.
Lattes ID	http://lattes.cnpq.br/5466343697471034

Endereço

Formação acadêmica/titulação

2011 - 2014	Mestrado em Letras (Conceito CAPES 4). Universidade Estadual do Centro-Oeste, UNICENTRO, Brasil. Título: A AUTORIA COMO DUPLO, O DUPLO COMO AUTORIA: ANÁLISE DE, Ano de Obtenção: 2014. Orientador: Ricardo André Ferreira Martins. Bolsista do(a): Coordenação de Aperfeiçoamento de Pessoal de Nível Superior, CAPES, Brasil. Palavras-chave: AUTOR; Duplo; KING; MODERNIDADE. Grande área: Linguística, Letras e Artes Setores de atividade: Educação.
2018 - 2019	Graduação em Letras Português - Espanhol. Faculdades Integradas de Ariquemes, FIAR, Brasil.
2007 - 2010	Graduação em Letras/Inglês. Universidade Estadual do Centro-Oeste, UNICENTRO, Brasil. Título: The Twilight Saga - The Vampire Person: from demon to human. Orientador: Adriana Binati Martinez.

Formação Complementar

Atuação Profissional

Universidade Federal da Fronteira Sul, UFFS, Brasil.

Vínculo institucional

2018 - 2019

Vínculo: Servidor Público, Enquadramento Funcional: Professor de Ensino Superior, Carga horária: 40

Outras informações

- Ministrou aulas de Língua e Literatura Brasileira para os cursos de Letras Português e Espanhol, Medicina, Pedagogia e História; - Orientou trabalhos de conclusão de curso na área de literatura comparada, com a temática da literatura de massa e suas possíveis leituras, a partir da filosofia, psicanálise e teoria literária. - Coordenador da IX Semana Acadêmica de Letras da UFFS (2019).

501
401 601

Universidade Estadual do Centro-Oeste, UNICENTRO, Brasil.

Vínculo institucional

2022 - Atual

Vínculo: Celetista, Enquadramento Funcional: Professor Colaborador, Carga horária: 40

Vínculo institucional

2012 - 2014

Vínculo: , Enquadramento Funcional: Professor, Carga horária: 34

INSTITUTO FEDERAL DO PARANA, IFPR, Brasil.

Vínculo institucional

2016 - 2016

Vínculo: , Enquadramento Funcional: Professor de Língua Inglesa, Carga horária: 40

Secretaria de Educação do Estado do Paraná, SEED/PR, Brasil.

Vínculo institucional

2021 - Atual

Vínculo: Servidor Público, Enquadramento Funcional: PROFESSOR, Carga horária: 40

Vínculo institucional

2009 - 2010

Vínculo: Servidor Público, Enquadramento Funcional: Professor, Carga horária: 20

Colégio São Pedro Canísio ? Irati/PR, CSPC, Brasil.

Vínculo institucional

2010 - 2013

Vínculo: Servidor Privado, Enquadramento Funcional: Professor, Carga horária: 40

Colégio e Cursinho Águia - Pato Branco/PR, ÁGUIA, Brasil.

Vínculo institucional

2015 - 2016

Vínculo: Servidor Privado, Enquadramento Funcional: Professor, Carga horária: 40

Universidade Comunitária da Região de Chapecó, UNOCHAPECO, Brasil.

Vínculo institucional

2020 - 2020

Vínculo: Professor Visitante, Enquadramento Funcional: PROFESSOR SUBSTITUTO, Carga horária: 20

Colégio Lobo do Paraná, COLÉGIO LOBO, Brasil.

Vínculo institucional

2021 - 2021

Vínculo: Celetista, Enquadramento Funcional: PROFESSOR, Carga horária: 10

Áreas de atuação

1. Grande área: Lingüística, Letras e Artes / Área: Letras / Subárea: Literatura Comparada.
2. Grande área: Lingüística, Letras e Artes / Área: Artes / Subárea: Interartes.
3. Grande área: Ciências Humanas / Área: Filosofia.
4. Grande área: Ciências Humanas / Área: Psicologia.
5. Grande área: Lingüística, Letras e Artes / Área: Artes / Subárea: Música.
6. Grande área: Lingüística, Letras e Artes / Área: Letras / Subárea: Literaturas Estrangeiras Modernas/Especialidade: Literatura Norte-Americana.

Idiomas

Inglês	Compreende Bem, Fala Bem, Lê Bem, Escreve Bem.
Espanhol	Compreende Bem, Lê Bem.
Francês	Compreende Razoavelmente, Fala Pouco, Lê Razoavelmente.
Português	Compreende Bem, Fala Bem, Lê Bem, Escreve Bem.

Produções

Produção bibliográfica

Artigos completos publicados em periódicos

Ordenar por

Ordem Cronológica

1. ★ **PENTEADO, R. C.**; MARTINS, R. A. F. . AUTOR COMO DUPLO E O DUPLO COMO AUTOR: O INQUIETANTE EM JANELA SECRETA, SECRETO JARDIM, DE STEPHEN KING. MACABÉA- REVISTA ELETRONICA DO NETLLI, v. 7, p. 52-70, 2018.

Trabalhos completos publicados em anais de congressos

1. ★ **PENTEADO, R. C.**; BORGES-TEIXEIRA, N. . O DUPLO EM O HOMEM DUPLICADO, DE JOSÉ SARAMAGO, A PARTIR DE FREUD, JUNG E LACAN. In: I Seminário Internacional de Língua, Literatura e Processos Culturais, 2011, Caxias do Sul. Anais do I Seminário Internacional de Língua, Literatura e Processos Culturais. Caxias do Sul: UCS, 2011. v. 1. p. 1361-1374.
2. ★ **PENTEADO, R. C.**; BORGES-TEIXEIRA, N. . O DIONISIÁCO E O APOLÍNEO EM O HOMEM DUPLICADO, DE JOSÉ SARAMAGO. In: XX Seminário do CELLIP ? Centro de Estudos Linguísticos e Literários do Paraná, 2011, Londrina. Anais do XX Seminário do CELLIP ? Centro de Estudos Linguísticos e Literários do Paraná. Londrina, 2011. v. 1. p. 1-12.
3. ★ **PENTEADO, R. C.**; MARTINEZ, A.B. . The Twilight Saga - The Vampire Person: from demon to human. In: VII Seminário de Ciências Humanas, Letras e Artes de Irati, 2010, Irati. Anais do VII SEMINÁRIO DE CIÊNCIAS HUMANAS, LETRAS E ARTES ? SEHLA/I-2010 ? da UNICENTRO: Formação Docente, 2010.

Resumos expandidos publicados em anais de congressos

1. **PENTEADO, R. C.**; THOMAZ, S.M.Z. . Questão do Gênero na Obra Sula, de Toni Morrison. In: II Encontro de Iniciação Científica do PROIC/UNICENTRO, 2008, Irati. Anais do II Encontro de Iniciação Científica do PROIC/UNICENTRO, 2008.

Resumos publicados em anais de congressos

1. **PENTEADO, R. C.**; MARTINEZ, A.B. . The Twilight Saga - The Vampire Person: from demon to human. In: VII Seminário de Ciências Humanas, Letras e Artes de Irati, 2010, Irati. Anais da VII Seminário de Ciências Humanas, Letras e Artes de Irati, 2010.
2. **PENTEADO, R. C.**; THOMAZ, S.M.Z. . Gênero e transgressão na obra Sula, de Toni Morrison. In: V Seminário de Ciências Humanas, Letras e Artes de Irati, 2008, Irati. Anais da V Seminário de Ciências Humanas, Letras e Artes de Irati, 2008.

Apresentações de Trabalho

1. **PENTEADO, R. C.**. O Apolíneo e o Dionisiaco em O Homem Duplicado, de José Saramago. 2012. (Apresentação de Trabalho/Conferência ou palestra).
2. **PENTEADO, R. C.**; GORZYNSKI, D. J. . The boy who cried Wolf, Little Red Ridding Hood and the psychoanalysis of fairy tales: studies of literature language and culture. 2010. (Apresentação de Trabalho/Comunicação).
3. ★ **PENTEADO, R. C.**; MARTINEZ, A.B. . The Twilight Saga - The Vampire Person: from demon to human. 2010. (Apresentação de Trabalho/Comunicação).
4. **PENTEADO, R. C.**; GORZYNSKI, D. J. . Interculturalidade nos Simpsons, uma análise semiótica. 2009. (Apresentação de Trabalho/Comunicação).
5. CHOMA, I. ; **PENTEADO, R. C.** ; GÄRTNER, M. . RECUPERAÇÃO E INCENTIVO A PRODUÇÃO DE PRODUTOS ARTESANAIS TÍPICOS DA REGIÃO DE IRATI: UMA TENTATIVA DE RESGATE E MANUTENÇÃO DA IDENTIDADE CULTURAL VIA ARTESANATO.. 2009. (Apresentação de Trabalho/Comunicação).
6. **PENTEADO, R. C.**; THOMAZ, S.M.Z. . Gênero e transgressão na obra Sula, de Toni Morrison. 2008. (Apresentação de Trabalho/Comunicação).
7. **PENTEADO, R. C.**; THOMAZ, S.M.Z. . Questão do Gênero na Obra Sula, de Toni Morrison. 2008. (Apresentação de Trabalho/Comunicação).

Demais tipos de produção técnica

1. **PENTEADO, R. C.**. Inglês Profissional. 2020. (Desenvolvimento de material didático ou instrucional - Curso de Inglês Instrumental para modelo híbrido).
2. **PENTEADO, R. C.**. Treinamento para acesso do Portal de Periódicos da CAPES. 2012. (Curso de curta duração ministrado/Outra).

Eventos

Participação em eventos, congressos, exposições e feiras

1. I Seminário Internacional de Língua, Literatura e Processos Culturais.O DUPLO EM O HOMEM DUPLICADO, DE JOSÉ SARAMAGO, A PARTIR DE FREUD, JUNG E LACAN. 2011. (Seminário). 403
2. II (2nd) English Mastering Communication.The boy who cried Wolf, Little Red Ridding Hood and the psychoanalysis of fairy tales: studies of literature language and culture. 2010. (Outra). 503
3. VII Semana de Estudos do Setor de Ciências Humanas, Letras e Artes de Irati.The Twilight Saga - The Vampire Person: from demon to human. 2010. (Outra). 603
4. I (1st) English Mastering Communication.Interculturalidade nos Simpsons, uma análise semiótica. 2009. (Outra).
5. SIEPE-Semana de Integração Ensino, Pesquisa e Extensão.RECUPERAÇÃO E INCENTIVO A PRODUÇÃO DE PRODUTOS ARTESANAIS TÍPICOS DA REGIÃO DE IRATI: UMA TENTATIVA DE RESGATE E MANUTENÇÃO DA IDENTIDADE CULTURAL VIA ARTESANATO.. 2009. (Outra).
6. II Encontro de Iniciação Científica do PROIC/UNICENTRO.Questão do Gênero na Obra Sula, de Toni Morrison. 2008. (Encontro).
7. V Semana de Estudos do Setor de Ciências Humanas, Letras e Artes de Irati.Gênero e transgressão na obra Sula, de Toni Morrison. 2008. (Outra).

Organização de eventos, congressos, exposições e feiras

1. **PENTEADO, R. C.**. IX Semana Acadêmica de Letras da UFFS/Campus Chapecó. 2019. (Outro).

Orientações

Orientações e supervisões concluídas

Trabalho de conclusão de curso de graduação

1. Ariel de Moraes. ?Primavera eterna: Rita Hayworth e a Redenção de Shawshank?, de Stephen King,. 2021. Trabalho de Conclusão de Curso. (Graduação em Letras - Português e Espanhol) - Universidade Federal da Fronteira Sul. Orientador: Ricardo Cabral Penteado.

Educação e Popularização de C & T

Cursos de curta duração ministrados

1. **PENTEADO, R. C.**. Treinamento para acesso do Portal de Periódicos da CAPES. 2012. (Curso de curta duração ministrado/Outra).

Outras informações relevantes

Foi acadêmico bolsista de iniciação científica, bolsista de projeto de extensão e monitor docente. No período de janeiro de 2010 a janeiro de 2011 foi representante discente do Setor de Ciências Humanas, Letras e Artes, campus Irati, membro do conselho setorial (CONSET/SEHLA) e presidente do Centro Acadêmico de Letras (CAL) - Unicentro - Unidade Universitária de Irati.



Maximiliano Zacalusni Silva

Endereço para acessar este CV: <http://lattes.cnpq.br/6604254624832673>

ID Lattes: **6604254624832673**

Última atualização do currículo em 27/11/2016

504

504 601

Psicólogo formado na Faculdade Guairacá, especialista em Psicoterapia e Psicodiagnóstico na Faculdade Campo Real em Guarapuava-PR. Pós-graduando em Psicologia Analítica: Clínica Junguiana na Universidade Paranaense, Unipar. **(Texto informado pelo autor)**

Identificação

Nome	Maximiliano Zacalusni Silva
Nome em citações bibliográficas	SILVA, M. Z.
Lattes ID	 http://lattes.cnpq.br/6604254624832673

Endereço

Formação acadêmica/titulação

2014	Especialização em andamento em Pós Graduação em Psicoterapia e Psicodiagnóstico. (Carga Horária: 360h). Faculdade Campo Real, UNICAMPO, Brasil.
2009 - 2013	Graduação em Bacharel em Psicologia. Faculdade de Guairacá, FAG, Brasil. Título: O Mito do Herói e o Processo de Individuação no Conto O Sonho de Um Homem Ridículo de Fiódor Dostoiévski. Orientador: Luciane Kellen Puerari Pauli.

Atuação Profissional

Faculdade de Guairacá, FAG, Brasil.

Vínculo institucional

2016 - Atual

Outras informações

Vínculo: , Enquadramento Funcional: Psicólogo, Carga horária: 16

Atuando no Plantão Psicológico

Áreas de atuação

1. Grande área: Ciências Humanas / Área: Psicologia.

Idiomas

Inglês

Compreende Razoavelmente, Fala Razoavelmente, Lê Razoavelmente.

Produções

Produção bibliográfica

Artigos completos publicados em periódicos

Ordenar por

Ordem Cronológica

1. ★ **SILVA, M. Z.; SILVA, M. Z.** . Herói e Sombra no Conto de um Homem Ridículo. Cadernos Junguianos, v. 11, p. 137-151, 2015.

Eventos

Participação em eventos, congressos, exposições e feiras

1. Curso de Imaginação Ativa do Ichthys. 2016. (Oficina).
2. Primeiro Congresso Brasileiro Online: Jung, as Terapias e o Novo Milênio. 2015. (Congresso).
3. Seminário Psicologia da Religião Ocidental. 2015. (Seminário).
4. Sonu Shamdasani no Brasil - Conferência e Colóquio com o Professor Sonu Shamdasani. 2015. (Congresso).
5. I Seminário Internacional Estado, Violência e Luta de Classes e I Mostra Científica da Faculdade Guairacá. 2014. (Seminário).
6. Palestra Altas Habilidades Superdotação. 2014. (Outra).
7. Encontro Social: Dialogando em Redes Responsabilidade Compartilhada. 2013. (Encontro).
8. Palestra Atualidade e Sofrimento: Psicanálise, Violência e Intolerância. 2013. (Outra).
9. Palestra Os Novos Sintomas. 2013. (Outra).
10. VIII Conifil Congresso Internacional de Filosofia: A Filosofia e a sua Pluralidade. 2013. (Congresso).
11. Atividades de Psicologia da Semana da Responsabilidade Social. Oficina de Cinema - apresentação e diálogo. 2012. (Oficina).
12. II Jornada de Estudos em Psicologia da Faculdade Guairacá: Compromisso com a Subjetividade 50 Anos de História. 2012. (Encontro).
13. IV Jornada de Psicologia da Faculdade Campo Real: Saúde Mental e Contemporaneidade. 2012. (Seminário).
14. I Jornada de Psicologia da Faculdade Guairacá: Compromisso com a Subjetividade. 2010. (Encontro).
15. Mini-Curso Sonhos e o Processo de Individuação. 2010. (Oficina).
16. I Fórum das Humanidades - Filosofia. 2003. (Seminário).

Outras informações relevantes

Atua como Psicólogo Clínico em Guarapuava-PR.



Juliane Sachser Angnes

Endereço para acessar este CV: <http://lattes.cnpq.br/8168143921428986>

ID Lattes: **8168143921428986**

Última atualização do currículo em 16/04/2023

506

603

Graduada em Secretariado Executivo Bilingue pela Universidade Estadual do Oeste do Paraná (UNIOESTE). Também graduada em Letras - Português/Inglês pela Universidade Estadual do Oeste do Paraná (UNIOESTE). Especialista em Linguística Aplicada pela Universidade Estadual do Oeste do Paraná (UNIOESTE). Mestre em Letras - Linguagem e Sociedade pela Universidade Estadual do Oeste do Paraná (UNIOESTE). Doutora em Educação pela Universidade Federal do Paraná (UFPR), linha de Cognição, Desenvolvimento Humano e Aprendizagem. Realizou estágio pós-doutoral no Programa de Pós-Graduação em Administração da Universidade Estadual de Maringá (UEM) no Grupo de Pesquisas em Estudos Organizacionais. É professora da Universidade Estadual do Centro-Oeste (UNICENTRO) vinculada ao Departamento de Secretariado Executivo e aos Programas de Pós-Graduação em Administração (Mestrado Profissional) e em Educação (Mestrado e Doutorado). Tem experiência na docência e pesquisa em Educação e Administração, atuando principalmente nas seguintes áreas temáticas: Direitos Humanos na América Latina e Brasil, Políticas Educacionais Inclusivas; Gênero; Populações Tradicionais; Redes Solidárias; Comunicação Organizacional: oral e escrita; Redação Técnica Oficial e Empresarial; Pesquisa Qualitativa em Ciências Sociais Aplicadas. Atua ainda em Atua em atividades de ensino, pesquisa e extensão no campo dos estudos feministas e de gênero, com destaque para identidade de gênero, sexualidade, raça/etnia, classe, gerações, entre outras, de forma interdisciplinar. É líder do Grupo de Pesquisa em Direitos Humanos com enfoques interdisciplinares na Unicentro. É Revisora Técnica de Linguagem da Revista Capital Científico - Eletrônica (RCCe). **(Texto informado pelo autor)**

Identificação

Nome	Juliane Sachser Angnes
Nome em citações bibliográficas	ANGNES, Juliane Sachser; SACHSER ANGNES, JULIANE
Lattes ID	http://lattes.cnpq.br/8168143921428986
Orcid ID	https://orcid.org/0000-0002-4887-7042

Endereço

Endereço Profissional	Universidade Estadual do Centro-Oeste, Departamento de Secretariado Executivo. Rua Padre Salvador Renna, 375 Santa Cruz 85015430 - Guarapuava, PR - Brasil - Caixa-postal: 3010 Telefone: (42) 36211000 Ramal: 1015 Fax: (42) 26238644 URL da Homepage: http://www.unicentro.br
-----------------------	--

Formação acadêmica/titulação

2007 - 2010	Doutorado em Educação (Conceito CAPES 6). Universidade Federal do Paraná, UFPR, Brasil. Título: O Ensino Superior para os Povos Indígenas: Ingresso, Permanência, Desistência e Conclusão dos Estudantes Indígenas da Universidade Estadual do Centro-Oeste (UNICENTRO), Paraná, Ano de obtenção: 2010. Orientador: Maria de Fátima Quintal de Freitas. Palavras-chave: Povos Indígenas; Ensino Superior; Ações Afirmativas. Grande área: Ciências Humanas Grande Área: Ciências Humanas / Área: Psicologia / Subárea: Psicologia Social Comunitária.
2003 - 2005	Mestrado em Letras -Linguagem e Sociedade (Conceito CAPES 5). Universidade Estadual do Oeste do Paraná, UNIOESTE, Brasil.

Título: Das Habilidades em Espanhol para as Habilidades em Português: Um Estudo de Caso com Analia, Ano de Obtenção: 2005.

2000 - 2002

Orientador: Maria Ceres Pereira.

Bolsista do(a): Coordenação de Aperfeiçoamento de Pessoal de Nível Superior, CAPES, Brasil.

Palavras-chave: Bilinguismo; Minorias Lingüísticas; Imagens Lingüísticas; Educação Bilíngue.

Grande área: Lingüística, Letras e Artes

Setores de atividade: Educação Superior.

Especialização em Lingüística Aplicada ao Ensino de L.Estrangeiras.

1999 - 2005

Universidade Estadual do Oeste do Paraná, UNIOESTE, Brasil.

Título: Análise de Material Didático: Livro Espanhol Sin Fronteras.

Orientador: Rose Maria Belim Motter.

Graduação em Letras - Português/Inglês.

1994 - 1998

Universidade Estadual do Oeste do Paraná, UNIOESTE, Brasil.

Graduação em Secretariado Executivo Bilíngue.

Universidade Estadual do Oeste do Paraná, UNIOESTE, Brasil.

Título: Explorando a Criatividade nas Campanhas de Marketing dos Hipermercados de Toledo - Paraná.

Orientador: Celso Almiro Hoffmann.

Pós-doutorado

2015 - 2015

Pós-Doutorado.

Universidade Estadual de Maringá, UEM, Brasil.

Bolsista do(a): Coordenação de Aperfeiçoamento de Pessoal de Nível Superior, CAPES, Brasil.

Grande área: Ciências Sociais Aplicadas

Formação Complementar

2012 - 2012

Oficina de Produção de Vídeo e Web-Aula. (Carga horária: 10h).

Universidade Aberta do Brasil/UNICENTRO, UAB/UNICENTRO, Brasil.

2012 - 2012

Oficina de Recursos Tecnológicos Aplicados à EAD. (Carga horária: 5h).

Universidade Aberta do Brasil/UNICENTRO, UAB/UNICENTRO, Brasil.

2012 - 2012

Disciplina de Planejamento de Curso On-Line. (Carga horária: 20h).

Universidade Aberta do Brasil/UNICENTRO, UAB/UNICENTRO, Brasil.

2011 - 2011

Produção de Material Didático Online e Impresso. (Carga horária: 20h).

Universidade Aberta do Brasil/UNICENTRO, UAB/UNICENTRO, Brasil.

2011 - 2011

Ambientes Virtuais de Aprendizagem e Design Instru. (Carga horária: 20h).

Universidade Aberta do Brasil/UNICENTRO, UAB/UNICENTRO, Brasil.

2011 - 2011

Políticas Públicas em Educação a Distância. (Carga horária: 10h).

Universidade Aberta do Brasil/UNICENTRO, UAB/UNICENTRO, Brasil.

2011 - 2011

Disciplina de Produção de Material Didático. (Carga horária: 18h).

Universidade Aberta do Brasil/UNICENTRO, UAB/UNICENTRO, Brasil.

2009 - 2009

Capacitação de Professores para o MOODLE. (Carga horária: 8h).

Universidade Estadual do Centro-Oeste, UNICENTRO, Brasil.

2002 - 2002

Extensão universitária em IV Esle Encuentro Sul Brasileño de La Lengua Espan. (Carga horária: 30h).

Faculdades Integradas Católicas de Palmas Pr, FACIPAL, Brasil.

2002 - 2002

Comunicação, Oratória e Reacionamento Interpessoa. (Carga horária: 8h).

Faculdades Integradas Católicas de Palmas Pr, FACIPAL, Brasil.

2000 - 2000

Noções Básicas de Qualidade Total. (Carga horária: 16h).

Senai, SENAI, Brasil.

2000 - 2000

Qualidade no Atendimento Ao Público. (Carga horária: 15h).

Serviço Nacioanl da Aprendizagem Comercial, SENAC, Brasil.

2000 - 2000

Venda Ação e Resultados. (Carga horária: 50h).

Serviço Nacioanl da Aprendizagem Comercial, SENAC, Brasil.

2000 - 2000

Excelência no Atendimento. (Carga horária: 8h).

Serviço Nacioanl da Aprendizagem Comercial, SENAC, Brasil.

1999 - 1999

Estratégias e Desafios Para Uma Administração Hosp. (Carga horária: 16h).

União Pan Americana de Ensino, UNIPAN, Brasil.

1999 - 1999

Crescimento Pessoal. (Carga horária: 18h).

Senai, SENAI, Brasil.

1999 - 1999

Desenvolvimento da Competência Interpessoa. (Carga horária: 24h).

Senai, SENAI, Brasil.

1999 - 1999

Desenvolvimento de Equipes. (Carga horária: 16h).

Senai, SENAI, Brasil.

1999 - 1999

Iso 9000 Uma Visão Prática. (Carga horária: 2h).

Senai, SENAI, Brasil.

1998 - 1998	Básico Para Assistentes e Secretárias. (Carga horária: 12h). Universidade Estadual do Oeste do Paraná, UNIOESTE, Brasil.
1998 - 1998	Noção de Direitos Públicos e Administrativos. (Carga horária: 12h). Universidade Estadual do Oeste do Paraná, UNIOESTE, Brasil.
1998 - 1998	Word 7 0 Avançado. (Carga horária: 20h). Universidade Estadual do Oeste do Paraná, UNIOESTE, Brasil.
1998 - 1998	Habilidade Emocional. (Carga horária: 16h). Universidade Estadual do Oeste do Paraná, UNIOESTE, Brasil.
1998 - 1998	O Lado Humano da Qualidade. (Carga horária: 16h). Universidade Estadual do Oeste do Paraná, UNIOESTE, Brasil.
1998 - 1998	Organização e Administração de Arquivos. (Carga horária: 20h). Universidade Estadual do Oeste do Paraná, UNIOESTE, Brasil.
1997 - 1997	Extensão universitária em Desenvolvimento da Criatividade. (Carga horária: 16h). Universidade Estadual do Oeste do Paraná, UNIOESTE, Brasil.
1997 - 1997	Estatística Básica. (Carga horária: 40h). Universidade Estadual do Oeste do Paraná, UNIOESTE, Brasil.
1997 - 1997	Técnicas e Práticas de Palestra e Oratória. (Carga horária: 20h). Universidade Estadual do Oeste do Paraná, UNIOESTE, Brasil.
1996 - 1996	Eu e Os Outros. (Carga horária: 8h). Universidade Estadual do Oeste do Paraná, UNIOESTE, Brasil.
1996 - 1996	Valorizando o Lado Humano da Universidade. (Carga horária: 4h). Universidade Estadual do Oeste do Paraná, UNIOESTE, Brasil.
1996 - 1996	Porutguês. (Carga horária: 20h). Universidade Estadual do Oeste do Paraná, UNIOESTE, Brasil.
1994 - 1994	Secretária Técnicas de Secretariado. (Carga horária: 20h). Serviço Nacioanl da Aprendizagem Comercial, SENAC, Brasil.
1993 - 1993	Word Star Ms dos Lotus 123 Dbase III Plus. (Carga horária: 70h). Sul Informática, SUL INFORMÁTICA, Brasil.

Atuação Profissional

Universidade Estadual de Maringá, UEM, Brasil.

Vínculo institucional

2015 - 2015

Vínculo: Bolsista, Enquadramento Funcional: Pós-Doutorado em Administração, Carga horária: 40, Regime: Dedicção exclusiva.

Universidade Estadual do Centro-Oeste, UNICENTRO, Brasil.

Vínculo institucional

2006 - Atual

Vínculo: Servidor Público, Enquadramento Funcional: Professor Efetivo, Carga horária: 40, Regime: Dedicção exclusiva.

Atividades

03/2023 - Atual

Ensino, Educação, Nível: Pós-Graduação
Disciplinas ministradas

03/2023 - Atual

Fundamentos e Métodos de Pesquisa em Educação
Ensino, Administração, Nível: Pós-Graduação
Disciplinas ministradas

03/2023 - Atual

Pesquisa Qualitativa em Administração
Extensão universitária , Departamento de Administração.
Atividade de extensão realizada
Comissão Organizadora do Projeto de Extensão Projeto Awaken - Inovação em Pauta - Segunda Edição.

03/2023 - Atual

Extensão universitária , Reitoria da UNICENTRO.
Atividade de extensão realizada
Comissão Organizadora da Semana de Integração Ensino, Pesquisa e Extensão, SIEPE 2023.

03/2023 - Atual

Conselhos, Comissões e Consultoria, Reitoria da UNICENTRO.
Cargo ou função
Membro da Comissão Organizadora da Semana de Integração Ensino, Pesquisa e Extensão, SIEPE 2023,.

02/2023 - Atual

Conselhos, Comissões e Consultoria, Colegiado do Programa de Pós-Graduação (Strictu-Sensu) em Educação.
Cargo ou função
Vice-Presidente do Colegiado.

02/2023 - Atual

Conselhos, Comissões e Consultoria, Colegiado do Programa de Pós-Graduação stricto sensu em Administração.
Cargo ou função
Membro do Colegiado do Programa de Pós-Graduação em Administração.

12/2022 - Atual	Direção e administração, Programa de Pós-Graduação em Educação (PPGE). Cargo ou função
11/2022 - Atual	Vice-Coordenadora do Programa de Pós-Graduação em Educação. Conselhos, Comissões e Consultoria, Departamento de Secretariado Executivo. Cargo ou função
08/2022 - Atual	Membro do Núcleo Docente Estruturante (NDE) do Curso de Secretariado Executivo. Conselhos, Comissões e Consultoria, Reitoria da UNICENTRO. Cargo ou função
06/2022 - Atual	Interlocutora do PET e Presidente do Comitê Local de Acompanhamento e Avaliação, CLAA, dos Grupos PET da UNICENTRO.
06/2022 - Atual	Ensino, Administração, Nível: Graduação Disciplinas ministradas Redação Técnica e Interpretação de Textos Administrativos - Pitanga
06/2022 - Atual	Ensino, Administração, Nível: Graduação Disciplinas ministradas Redação Técnica e Interpretação de Textos Administrativos - Chopinzinho
03/2022 - Atual	Conselhos, Comissões e Consultoria, Comitê Assessor das Ações Internacionais - CAAI. Cargo ou função
03/2022 - Atual	Representante da Pró-Reitoria de Ensino - PROEN., Conselhos, Comissões e Consultoria, Comissão Universidade para os Índios (CUIA). Cargo ou função
02/2022 - Atual	Vice-Coordenadora da CUIA Unicentro. Conselhos, Comissões e Consultoria, Fórum das Licenciaturas da Unicentro. Cargo ou função
02/2022 - Atual	Representante enquanto Coordenadora Institucional do Programa de Educação Tutorial - PET. Conselhos, Comissões e Consultoria, Comissão Universidade para os Índios (CUIA) Estadual. Cargo ou função
11/2021 - Atual	Membro da CUIA Estadual representando a Unicentro. Conselhos, Comissões e Consultoria, Comissão de Avaliação de Recursos dos Cursos de Residência Técnica. Cargo ou função
09/2021 - Atual	Membro. Direção e administração, Pró-Reitoria de Ensino (Proen). Cargo ou função
02/2022 - 01/2023	Diretora de Programas e Projetos. Conselhos, Comissões e Consultoria, Colegiado do Programa de Pós-Graduação stricto sensu em Administração. Cargo ou função
04/2022 - 11/2022	Membro do Colegiado do Programa de Pós-Graduação Stricto Sensu em Administração. Conselhos, Comissões e Consultoria, Departamento de Secretariado Executivo. Cargo ou função
06/2022 - 07/2022	Membro do Núcleo Docente Estruturante (NDE) do Curso de Secretariado Executivo. Ensino, Administração Pública, Nível: Graduação Disciplinas ministradas Redação Oficial
06/2022 - 07/2022	Conselhos, Comissões e Consultoria, Comissão de Seleção Tutor Grupo PET. Cargo ou função
06/2022 - 07/2022	Comissão de Seleção para Tutor do Grupo PET em Agronomia. Conselhos, Comissões e Consultoria, Comissão de Seleção Tutor Grupo PET. Cargo ou função
06/2022 - 07/2022	Comissão de Seleção para Tutor do PET Letras. Conselhos, Comissões e Consultoria, Comissão de Seleção Tutor Grupo PET. Cargo ou função
06/2022 - 07/2022	Comissão de Seleção para Tutor PET Saúde - Guarapuava (2022/2023). Conselhos, Comissões e Consultoria, Comissão de Seleção Tutor Grupo PET. Cargo ou função
06/2022 - 07/2022	Comissão do PET Saúde - Irati (2022/2023). Conselhos, Comissões e Consultoria, Comissão Científica de Eventos. Cargo ou função
07/2019 - 07/2022	Comissão Científica. Pesquisa e desenvolvimento, Mestrado Profissional em Administração. Linhas de pesquisa Direitos Humanos, Gestão Ordinária e Memórias de Resistência: Povos Indígenas e Comunidades Quilombolas no Paraná
07/2019 - 07/2022	Pesquisa e desenvolvimento, Departamento de Secretariado Executivo. Linhas de pesquisa Secretariado Executivo: pesquisas acadêmicas
07/2019 - 07/2022	Pesquisa e desenvolvimento, Conselho Setorial - CONSET/SESA/G. Linhas de pesquisa Credenciamento na modalidade Pesquisa Continuada - PqC.

609
509

02/2019 - 07/2022	Pesquisa e desenvolvimento, Mestrado em Educação. Linhas de pesquisa
03/2022 - 06/2022	Psicologia Social Comunitária Latino-Americana e Educação: diálogos possíveis Ensino, Administração, Nível: Pós-Graduação Disciplinas ministradas
02/2022 - 06/2022	Pesquisa Qualitativa em Administração Ensino, Educação, Nível: Pós-Graduação Disciplinas ministradas
07/2021 - 05/2022	Políticas Educacionais Inclusivas e Formação Docente Ensino, Administração, Nível: Graduação Disciplinas ministradas
02/2019 - 03/2022	Redação Técnica e Interpretação de Textos Administrativos Conselhos, Comissões e Consultoria, Departamento de Secretariado Executivo. Cargo ou função
03/2020 - 02/2022	Membro do Núcleo Docente Estruturante (NDE) do Curso de Secretariado Executivo. Conselhos, Comissões e Consultoria, Comitê Assessor de Iniciação Científica - CAIC. Cargo ou função
03/2020 - 02/2022	Representante da área de Ciências Sociais Aplicadas. Conselhos, Comissões e Consultoria, Comissão Universidade para os Índios (CUIA). Cargo ou função
03/2020 - 02/2022	Presidente da CUIA Unicentro.
11/2021 - 01/2022	Conselhos, Comissões e Consultoria, Colegiado do Programa de Pós-Graduação (Strictu-Sensu) em Educação. Cargo ou função
01/2021 - 01/2022	Membro do Colegiado do PPGE Unicentro. Conselhos, Comissões e Consultoria, Colegiado do Programa de Pós-Graduação stricto sensu em Administração. Cargo ou função
04/2021 - 10/2021	Membro do Colegiado do Programa de Pós-Graduação Stricto Sensu em Administração, da Universidade Estadual do Centro-Oeste, UNICENTRO. Conselhos, Comissões e Consultoria, Colegiado do Programa de Pós-Graduação (Strictu-Sensu) em Educação. Cargo ou função
07/2021 - 08/2021	Membro do Colegiado do PPGE Unicentro. Conselhos, Comissões e Consultoria, Comissão de Processo Disciplinar. Cargo ou função
02/2019 - 08/2021	Membro do Processo Disciplinar constituído pelo Protocolo nº 7.801, de 17 de junho de 2021. Direção e administração, Pró-Reitoria de Planejamento (PROPLAN). Cargo ou função
04/2021 - 07/2021	Diretoria de Desenvolvimento Universitário. Ensino, Administração, Nível: Pós-Graduação Disciplinas ministradas
03/2021 - 07/2021	Pesquisa Qualitativa em Administração Ensino, Educação, Nível: Pós-Graduação Disciplinas ministradas
08/2006 - 06/2021	Estado e Políticas Educacionais Ensino, Secretariado Executivo, Nível: Graduação Disciplinas ministradas Estágio Supervisionado Gestão de Recursos da Informação Gestão Secretarial Língua Portuguesa II Língua Portuguesa III Pesquisa Aplicada ao Secretariado Seminários Avançados - Gestão Estratégica de Eventos Técnicas Secretariais I, II e III Teorias do Secretariado Trabalho de Conclusão de Curso
02/2021 - 03/2021	Conselhos, Comissões e Consultoria, Colegiado do Programa de Pós-Graduação (Strictu-Sensu) em Educação. Cargo ou função
03/2020 - 12/2020	Membro do Colegiado do PPGE Unicentro. Conselhos, Comissões e Consultoria, Colegiado do Programa de Pós-Graduação stricto sensu em Administração. Cargo ou função
02/2020 - 12/2020	Membro do Colegiado do PPGADM Unicentro. Conselhos, Comissões e Consultoria, Comissão Universidade para os Índios (CUIA) Estadual. Cargo ou função
03/2020 - 07/2020	Membro da Cuiá Estadual. Ensino, Administração, Nível: Pós-Graduação

03/2019 - 03/2020	Disciplinas ministradas Pesquisa Qualitativa em Administração Conselhos, Comissões e Consultoria, Comissão Universidade para os Índios (CUIA) Estadual. Cargo ou função Presidente da CUIA Estadual.
03/2018 - 02/2020	Conselhos, Comissões e Consultoria, Comitê Assessor de Iniciação Científica - CAIC. Cargo ou função Representante da área de Ciências Sociais Aplicadas.
02/2019 - 01/2020	Direção e administração, Setor de Ciências Sociais Aplicadas - SESA/G/UNICENTRO. Cargo ou função Coordenadora do curso de Secretariado Executivo, do Campus Avançado da Universidade Estadual do Centro-Oeste, UNICENTRO, no município de Chopinzinho..
07/2019 - 12/2019	Conselhos, Comissões e Consultoria, Colegiado do Programa de Pós-Graduação stricto sensu em Administração. Cargo ou função Membro do Colegiado do PPGADM Unicentro.
02/2019 - 12/2019	Estágios , Departamento de Secretariado Executivo. Estágio realizado Coordenadora de Estágio Curricular Supervisionado (Campus Avançado de Chopinzinho).
01/2019 - 12/2019	Conselhos, Comissões e Consultoria, Comissão Universidade para os Índios (CUIA) Estadual. Cargo ou função Membro da CUIA Estadual.
12/2017 - 12/2019	Extensão universitária , Pró-Reitoria de Extensão e Cultura da Unicentro - PROEC. Atividade de extensão realizada Membro do Laboratório de Métodos Qualitativos e Quantitativos em Administração e Ciências Sociais Aplicadas (LMQQA) do PPGADM,.
11/2018 - 11/2019	Conselhos, Comissões e Consultoria, Colegiado do Programa de Pós-Graduação (Strictu-Sensu) em Educação. Cargo ou função Membro do Colegiado de Pós-Graduação (Strictu-Sensu).
10/2018 - 10/2019	Conselhos, Comissões e Consultoria, Comissão Universidade para os Índios (CUIA). Cargo ou função Presidente da CUIA Unicentro.
08/2019 - 08/2019	Extensão universitária , Conselho Setorial - CONSET/SESA/G. Atividade de extensão realizada Membro da Comissão Organizadora do IV Seminário de Estudos em Secretariado Executivo: consultoria, empreendedorismo e inovação.
03/2019 - 07/2019	Ensino, Administração, Nível: Pós-Graduação Disciplinas ministradas Pesquisa Qualitativa em Administração
02/2019 - 06/2019	Conselhos, Comissões e Consultoria, Colegiado do Programa de Pós-Graduação stricto sensu em Administração. Cargo ou função Membro do Colegiado do PPGADM - Unicentro.
03/2018 - 03/2019	Conselhos, Comissões e Consultoria, Comissão Universidade para os Índios (CUIA) Estadual. Cargo ou função Vice-Presidente da CUIA Estadual.
02/2018 - 01/2019	Direção e administração, Coordenação do Curso de Secretariado Executivo no Campus de Chopinzinho. Cargo ou função Coordenação do Curso de Secretariado Executivo no Campus de Chopinzinho.
02/2018 - 01/2019	Estágios , Departamento de Secretariado Executivo. Estágio realizado Coordenadora de Estágio Curricular Supervisionado (Campus Avançado de Chopinzinho).
02/2018 - 01/2019	Conselhos, Comissões e Consultoria, Núcleo Docente Estruturante (NDE). Cargo ou função Membro do Núcleo Docente Estruturante (NDE) do Departamento de Secretariado Executivo.
10/2018 - 11/2018	Ensino, Perspectivas Decoloniais e Educação, Nível: Especialização Disciplinas ministradas Metodologia do Trabalho Científico
10/2018 - 10/2018	Extensão universitária , Pró-Reitoria de Extensão e Cultura da Unicentro - PROEC. Atividade de extensão realizada Comissão Científica do Projeto de Extensão XXVII Encontro Anual de Iniciação Científica - EAIC.
09/2018 - 10/2018	Extensão universitária , Conselho Setorial do Setor de Ciências Sociais Aplicadas (CONSET). Atividade de extensão realizada Coordenadora Geral do projeto de extensão?Cine Kids ? A Atuação Dos Acadêmicos Do

Curso De Secretariado Executivo Por Meio De Assessoria Em Um Evento Socio-Cultural No Município De Chopinzinho?	08/2017 - 08/2018
Conselhos, Comissões e Consultoria, Comissão Universidade para os Índios (CUIA). Cargo ou função	03/2018 - 06/2018
Presidente da CUIA Unicentro. Extensão universitária , Setor de Ciências Sociais Aplicadas - SESA/G/UNICENTRO. Atividade de extensão realizada	02/2017 - 01/2018
Membro da Comissão Científica do VII CONCISA, Congresso Nacional de Estudos em Ciências Sociais Aplicadas,. Direção e administração, Coordenação do Curso de Secretariado Executivo no Campus de Chopinzinho.	
Cargo ou função	02/2017 - 12/2017
Coordenadora do Curso de Secretariado Executivo. Direção e administração, Coordenação do Curso de Secretariado Executivo Campus Avançado de LDS.	
Cargo ou função	10/2017 - 10/2017
Coordenadora do Curso de Secretariado Executivo. Extensão universitária , Conselho Setorial do Setor de Ciências Sociais Aplicadas (CONSET).	
Atividade de extensão realizada	02/2012 - 08/2017
Coordenadora ?I Seminário de Estudos em Secretariado Executivo de Chopinzinho ? Paraná: Empregabilidade e formação profissional?..	
Conselhos, Comissões e Consultoria, Comissão Universidade para os Índios (CUIA). Cargo ou função	07/2014 - 07/2017
Membro Institucional da Comissão Universidade para os Índios. Pesquisa e desenvolvimento, Mestrado Profissional em Administração. Linhas de pesquisa	06/2016 - 06/2017
Processos Comunicacionais em Organizações Conselhos, Comissões e Consultoria, Núcleo Docente Estruturante (NDE). Cargo ou função	05/2016 - 12/2016
Membro do Núcleo Docente Estruturante do Curso de Secretariado Executivo. Direção e administração, Coordenação de Curso Campus Avançado de Laranjeiras do Sul.	
Cargo ou função	03/2016 - 07/2016
Coordenador de Curso. Ensino, Administração, Nível: Pós-Graduação Disciplinas ministradas	06/2013 - 06/2015
Pesquisa Qualitativa em Administração Pesquisa e desenvolvimento, Mestrado Profissional em Administração. Linhas de pesquisa	03/2014 - 12/2014
Estudos Organizacionais: enfoques interdisciplinares em estratégia como prática social Ensino, Mestrado Profissional em Administração, Nível: Pós-Graduação Disciplinas ministradas	03/2012 - 12/2014
Pesquisa Qualitativa em Administração Direção e administração, Departamento de Secretariado Executivo. Cargo ou função	03/2012 - 12/2014
Chefe do Departamento de Secretariado Executivo. Conselhos, Comissões e Consultoria, Conselho Setorial do Setor de Ciências Sociais Aplicadas (CONSET).	
Cargo ou função	06/2013 - 06/2014
Membro Representante do Departamento de Secretariado Executivo (DESEC/G). Conselhos, Comissões e Consultoria, Setor de Ciências Sociais Aplicadas, Mestrado Profissional em Administração.	
Cargo ou função	04/2013 - 02/2014
Membro do Colegiado do Programa de Pós-Graduação (Strictu-Sensu) em Administração. Conselhos, Comissões e Consultoria, Comissão Interna de Ensino, Pesquisa e Extensão (CIEPE).	
Cargo ou função	01/2012 - 12/2013
Membro da Comissão. Conselhos, Comissões e Consultoria, Comissão Universidade para os Índios (CUIA) Estadual. Cargo ou função	03/2011 - 12/2012
Membro da Cuia Estadual. Conselhos, Comissões e Consultoria, Comissão Própria de Avaliação da UNICENTRO.	
Cargo ou função	08/2006 - 12/2012
Membro da Comissão CPA da UNICENTRO. Ensino, Administração, Nível: Graduação Disciplinas ministradas	10/2012 - 11/2012
Redação e Interpretação de Textos Técnicos e Administrativos Ensino, Planejamento e Organização de Eventos, Nível: Especialização Disciplinas ministradas	09/2012 - 10/2012
Montagem e Decoração de Eventos Ensino, Planejamento e Organização de Eventos, Nível: Especialização	

Disciplinas ministradas Cerimonial e Protocolo em Eventos Nacionais e Internacionais Ensino, Administração Pública, Nível: Especialização	07/2012 - 08/2012
Disciplinas ministradas Assessoria, Eventos e Administração do Tempo Ensino, Planejamento e Organização de Eventos, Nível: Especialização	03/2012 - 03/2012
Disciplinas ministradas Introdução ao Planejamento e Organização de Eventos Conselhos, Comissões e Consultoria, Departamento de Secretariado Executivo.	02/2011 - 02/2012
Cargo ou função Membro da Comissão Interna do Departamento de Secretariado Executivo, Direção e administração, Coordenação do Curso de Secretariado Executivo Campus Avançado de LDS.	03/2011 - 12/2011
Cargo ou função Coordenador de Curso. Ensino, Comunicação, Múltiplos e Negócios, Nível: Especialização	03/2011 - 03/2011
Disciplinas ministradas Gestão de Eventos e Comunicação Direção e administração, Departamento de Secretariado Executivo.	03/2009 - 02/2011
Cargo ou função Vice-Chefe do Departamento de Secretariado Executivo, Direção e administração, Departamento de Secretariado Executivo.	01/2009 - 12/2010
Cargo ou função Coordenadora do Curso de Especialização de Gestão Executiva e Assessoria Empresarial. Conselhos, Comissões e Consultoria, Reitoria da UNICENTRO.	11/2009 - 11/2010
Cargo ou função Membro da Comissão de Regulamento de Formaturas. Conselhos, Comissões e Consultoria, Comissão Científica de Eventos.	03/2010 - 08/2010
Cargo ou função Membro da Comissão Científica do III Congresso de Ciências Sociais Aplicadas (CONCISA). Conselhos, Comissões e Consultoria, Direção Geral do Campus Santa Cruz - UNICENTRO.	10/2009 - 12/2009
Cargo ou função Comissão de Apoio a Aquisição de Livros para a Biblioteca do Campus Santa Cruz. Ensino, Gestão Executiva e Assessoria Empresarial, Nível: Especialização	04/2009 - 12/2009
Disciplinas ministradas Administração do Tempo Assessoria Executiva em Setores Públicos Gestão Estratégica de Eventos	03/2009 - 12/2009
Estágios , Departamento de Secretariado Executivo. Estágio realizado	03/2007 - 03/2009
Coordenadora Geral do Estágio Supervisionado do Curso de Secretariado Executivo. Direção e administração, Departamento de Secretariado Executivo, Curso de Secretariado Executivo.	02/2007 - 02/2009
Cargo ou função Chefe do Departamento do Curso de Secretariado Executivo. Conselhos, Comissões e Consultoria, Departamento de Secretariado Executivo.	11/2008 - 11/2008
Cargo ou função Membro da Comissão Interna de Ensino, Pesquisa e Extensão do DESEC/G. Treinamentos ministrados , Escola de Governo do Paraná.	08/2006 - 12/2006
Treinamentos ministrados Eficiência na Redação Oficial Ensino, Serviço Social, Nível: Graduação	
Disciplinas ministradas Elaboração de Projetos Sociais	

Faculdade União das Américas, UNIAMERICA, Brasil.

Vínculo institucional

2005 - 2006

Vínculo: Celetista, Enquadramento Funcional: Professor titular, Carga horária: 12

Atividades

6/2005 - 7/2006

Extensão universitária , Extensão, Foz do Iguaçu.
Atividade de extensão realizada
Grupo de Organização e Elaboração de Eventos para a Comunidade.

2/2005 - 7/2006

Ensino, Secretariado Executivo Trilíngüe, Nível: Graduação
Disciplinas ministradas
Técnicas Secretariais
Estágio Supervisionado
Tópicos Avançados
Ética Profissional

Fundação Universidade do Contestado, UNC, Brasil.

Vínculo institucional

Faculdades Integradas Católica de Palmas Pr, FACIPAL, Brasil.**Vínculo institucional**

2002 - 2003

Vínculo: Celetista, Enquadramento Funcional: Professor titular, Carga horária: 20

Atividades

2/2002 - 3/2003

Ensino, Secretariado Executivo Bilingue, Nível: Graduação
 Disciplinas ministradas
 Técnicas de Secretariado
 Estágio Supervisionado

América Idiomas, AMÉRICA, Brasil.**Vínculo institucional**

2000 - 2001

Vínculo: Celetista, Enquadramento Funcional: Professor titular, Carga horária: 20

Atividades

2/2000 - 12/2001

Ensino,
 Disciplinas ministradas
 Língua Espanhola

Universidade Estadual do Oeste do Paraná, UNIOESTE, Brasil.**Vínculo institucional**

2000 - 2001

Vínculo: Servidor Público, Enquadramento Funcional: Outro, Carga horária: 40

Vínculo institucional

1996 - 1999

Vínculo: Servidor Público, Enquadramento Funcional: Outro, Carga horária: 40

Atividades

2/2000 - 12/2000

Direção e administração, Centro de Ciências Humanas e Sociais.
 Cargo ou função
 Secretária Curso de Ciências Sociais.

5/1996 - 4/1999

Direção e administração, Centro de Ciências Humanas e Sociais.
 Cargo ou função
 Auxiliar Administrativo.

Senai, SENAI, Brasil.**Vínculo institucional**

1999 - 2001

Vínculo: Outro, Enquadramento Funcional: Outro, Carga horária: 40

Atividades

5/2000 - 7/2001

Direção e administração, Senai.
 Cargo ou função
 Assistente Administrativo.

Universidade do Oeste de Santa Catarina, UNOESC, Brasil.**Vínculo institucional**

2002 - 2003

Vínculo: Colaborador, Enquadramento Funcional: Professor titular, Carga horária: 20

Atividades

6/2002 - 6/2003

Ensino, Tecnologia Superior Em Secretariado Executivo, Nível: Graduação
 Disciplinas ministradas
 Técnicas Secretariais
 Estágio Supervisionado
 Ética Profissional

Sadia S A, SADIA, Brasil.**Vínculo institucional**

1994 - 1994

Vínculo: Outro, Enquadramento Funcional: , Carga horária: 40

Outras informações

Exercia atividades de Recepção aos Clientes

Atividades

3/1994 - 8/1994

Serviços técnicos especializados , Sadia S A.
 Serviço realizado
 Recepção aos clientes.

Centro Universitário Assis Gurgacz, FAG, Brasil.**Vínculo institucional**

2019 - 2019

Vínculo: Professor Visitante, Enquadramento Funcional: Docente da Especialização, Carga horária: 8

Atividades

4/2019 - Atual

Ensino, Desenvolvimento de Práticas Corporativas, Nível: Especialização
 Disciplinas ministradas
 Atendimento ao Público Interno e Externo

1. Estudos Organizacionais: enfoques interdisciplinares em estratégia como prática social
Objetivo: Esta linha pesquisa visa compreender as dinâmicas dos processos psicossociais entre os diversos sujeitos sociais nas organizações. Tais pesquisas subsidiam os diagnósticos/problematizações psicossociais (análise de necessidades vividas versus sentidas) sobre as dinâmicas interpessoais nas organizações, objetivando detecção de demandas vividas pelas pessoas relativas a: interação humana adequada e tolerante para com a diversidade, inclusão, aprendizagem de tarefas facilitadoras de disciplina, resolução de problemas e cumprimento de regras morais, desenvolvimento de atividades pró-cooperação e participação..
Palavras-chave: Estudos Organizacionais; Estratégia como Prática Social.
2. Processos Comunicacionais em Organizações
Objetivo: Esta linha visa pesquisar os processos comunicativos que se realizam nas organizações sociais e na interface de relacionamento com seus públicos, tendo como objetos de estudo e de prospecção a dinâmica da comunicação nos contextos organizacionais, as relações de poder, os jogos de cooperação e de competição, a imagem, a identidade e os discursos institucionais, as estratégias de comunicação e os processos dialógicos das organizações públicas, privadas e do denominado terceiro setor. Propõe-se ainda a prospectar e intensificar as análises e as críticas teórico-conceituais em torno de premissas e crenças que fundamentam e movem os processos comunicacionais nesses ambientes também marcados pela complexidade..
Palavras-chave: Administração; Processos Comunicacionais; Redes.
3. Direitos Humanos, Gestão Ordinária e Memórias de Resistência: Povos Indígenas e Comunidades Quilombolas no Paraná
Objetivo: Esta linha propõe como objetivo geral desvelar, a partir das memórias as resistências em comunidades indígenas e quilombolas do estado do Paraná, a gestão ordinária por meio das práticas cotidianas, e, por conseguinte, compreender o processo de territorialização destas comunidades neste território. Partimos do pressuposto ontológico e epistemológico serem tanto Terras Indígenas, quanto Comunidades Quilombolas espaços de resistência cotidiana e preservação cultural. Neste sentido, pesquisas neste tema contemplam o cotidiano de resistências a partir da gestão ordinária das práticas cotidianas permitindo dar visibilidade a um processo dinâmico de estruturação social de comunidades indígenas e quilombolas paranaenses, majoritariamente camponesas, no qual visam o reconhecimento do ambiente nos espaços de liderança. Ou seja, pretende-se dar visibilidade à trajetória dessas comunidades que sempre foram sobrepujadas por um exclusivismo político, econômico e social..
Palavras-chave: Direitos Humanos; Gestão Ordinária; Memórias de Resistência; Povos e Comunidades Tradicionais.
4. Secretariado Executivo: pesquisas acadêmicas
Objetivo: Esta linha de pesquisa pretende incentivar estudantes de graduação a produzir conhecimento no que tange à evolução da profissão secretarial de maneira a propiciar sua inserção no meio acadêmico. Embora a profissão de Secretariado Executivo já exista historicamente há mais de um século e os cursos de graduação tenham surgido há pelo menos 30 anos, a pesquisa científica ainda centra-se muito na esfera técnica entre os profissionais da área. Por tanto, torna-se essencial pesquisas que contemplem a evolução teórica e conceitual na área de Secretariado Executivo..
Palavras-chave: Secretariado; Pesquisas Acadêmicas.
5. Psicologia Social Comunitária Latino-Americana e Educação: diálogos possíveis
Objetivo: Esta linha de pesquisa procura refletir a Psicologia Social Comunitária Latino-Americana como sendo um campo de pesquisa e atuação que surge por volta de 1960 e que ganha contornos característicos a partir de teóricos como Paulo Freire. Assim, questionando: quais as contribuições teóricas e práticas que a Educação Popular apresenta à Psicologia Social Comunitária Latino-Americana? Neste sentido, esta linha de pesquisa propõe como objetivo realizar uma aproximação teórico-prática entre a Educação Popular e a Psicologia Social Comunitária Latino-Americana, trabalhando como conceitos como dialogicidade, problematização e ética utilizados tanto na Educação Popular quanto na Psicologia Social Comunitária..
Palavras-chave: Psicologia Social Latino-Americana; Educação Popular.
6. Credenciamento na modalidade Pesquisa Continuada - PqC.

Projetos de pesquisa

2022 - Atual

Memórias Resistências: Gestão Ordinária em um Projeto de Inovação Social proposto para mulheres em situação de prostituição
Descrição: #PFAFCP Esta pesquisa propõe como objetivo geral compreender, a partir das memórias de resistências das mulheres em situação de prostituição, a gestão ordinária por meio das práticas cotidianas dessas mulheres durante a execução do Projeto Jornada da Ideia?, denominado de inovação social e proposto pelo Cilla Tech Park (CTP), localizado na cidade de Guarapuava, Estado do Paraná. Neste sentido, uma pesquisa que contemple o cotidiano de resistências a partir da gestão ordinária das práticas cotidianas das mulheres

em situação de prostituição neste projeto conhecido como inovador social no estado do Paraná, permitirá dar visibilidade a um processo dinâmico e pouco refletido no entorno social. Desta forma, a pesquisa a ser realizada apresenta um cunho essencialmente qualitativo tendo a História Oral como principal fonte de coleta de dados. Portanto, pactuamos que a pesquisa a ser realizada, vai problematizar por meio da relevância das histórias de vida como forma de evidenciar ou não o fortalecimento social destas mulheres perante a sociedade. Ou seja, pretende-se dar visibilidade a trajetória de mulheres que sempre foram sobrepujadas por um exclusivismo político, econômico e social masculino no qual a produção histórica acerca de personalidades femininas era voltada às mulheres? direitas? categorizadas socialmente sob uma perspectiva machista dominante..

Situação: Em andamento; Natureza: Pesquisa.

Alunos envolvidos: Graduação: (4) / Mestrado profissional: (2) / Doutorado: (2) .

Integrantes: Juliane Sachser Angnes - Coordenador / Marcos de Castro - Integrante / Zoraide da Fonseca Costa - Integrante / Cleverson Fernando Salache - Integrante / Sandra Mara de Andrade - Integrante / Loide Andrea Salache - Integrante / Sueli Aparecida Córdova Gomes - Integrante.

Financiador(es): Fundação Araucária de Apoio ao Desenvolvimento Científico e Tecnológico - Auxílio financeiro.

Cátedra de Empoderamento e Empreendedorismo Feminino Unicentro-Ceef Unicentro

Descrição: #PFAFCP A Cátedra de Empoderamento e Empreendedorismo Feminino Unicentro (Ceef Unicentro), constitui-se em uma pesquisa em torno das linhas de pesquisa: Empreendedorismo, Inovação e Empregabilidade; Educação, Direitos Humanos e Desenvolvimento Comunitário; Gênero, Políticas Públicas e Empoderamento das Mulheres, numa perspectiva interdisciplinar e multidisciplinar, com o objetivo de produzir pesquisa científica integrada ao desenvolvimento humano, sustentabilidade e estudos de gênero. Os pesquisadores da Ceef Unicentro organizam a produção científica em torno destas linhas comuns de pesquisa e reúnem investigações empíricas, reflexões teóricas e métodos científicos, voltando-se para a análise da dinâmica das relações sociais, das suas várias interseções e significados que se transformam no espaço e no tempo, e que articulam a interface entre Educação, a Ciência, Inovação e Tecnologia na vida das pessoas, com ênfase na perspectiva de gênero e na interação da sociedade global..

Situação: Em andamento; Natureza: Pesquisa.

Alunos envolvidos: Graduação: (2) / Mestrado acadêmico: (2) / Mestrado profissional: (2) / Doutorado: (2) .

2019 - Atual

Integrantes: Juliane Sachser Angnes - Integrante / Cleverson Fernando Salache - Integrante / Ademir Juracy Fanfa Ribas - Coordenador / Loide Andrea Salache - Integrante / Fabio Hernandez - Integrante / Mauricio Joao Atamanczuk - Integrante.

Memórias de resistências: a gestão ordinária, o cotidiano e a territorialização das mulheres-lideranças de comunidades quilombolas do estado do Paraná (Processo 423229/2018-4 - Chamada MCTIC/CNPq Nº 28/2018 - Universal)

Projeto certificado pelo(a) coordenador(a) Elisa Yoshie Ichikawa em 19/03/2019.

Descrição: #PFAFCP Esta pesquisa propõe como objetivo geral desvelar, a partir das memórias de resistências das mulheres-lideranças em comunidades quilombolas do estado do Paraná, a gestão ordinária por meio das práticas cotidianas, e, por conseguinte, compreender o processo de territorialização destas mulheres neste território. Partimos do pressuposto ontológico e epistemológico serem os quilombos espaços de resistência cotidiana e preservação cultural. Neste sentido, uma pesquisa que contemple o cotidiano de resistências a partir da gestão ordinária das práticas cotidianas das mulheres-lideranças quilombolas no estado do Paraná permitirá dar visibilidade a um processo dinâmico de estruturação social de comunidades quilombolas paranaenses, majoritariamente camponesas, no qual houve um deslocamento do papel da mulher nessas lutas por reconhecimento: do ambiente e das responsabilidades eminentemente domésticas aos espaços de liderança. Desta forma, a pesquisa a ser realizada apresenta um cunho essencialmente qualitativo tendo a história oral como principal fonte de coleta de dados. Portanto, pactuamos que a pesquisa a ser realizada, vai problematizar a relevância das histórias de vida como forma de evidenciar o protagonismo dentro das próprias comunidades quilombolas na tentativa de evidenciar o fortalecimento destas mulheres perante a sociedade. Ou seja, pretende-se dar visibilidade à trajetória de mulheres-líderes que sempre foram sobrepujadas por um exclusivismo político, econômico e social masculino no qual a produção histórica acerca de personalidades femininas era voltada às mulheres da realeza ou às mulheres das elites, pensadas sob uma ótica masculina (Projeto aprovado no âmbito da Chamada do Edital Universal MCTIC/CNPq Nº 28/2018, processo 423229/2018-4)..

Situação: Em andamento; Natureza: Pesquisa.

Alunos envolvidos: Graduação: (0) / Especialização: (0) / Mestrado acadêmico: (1) / Mestrado profissional: (0) / Doutorado: (1) .

2017 - 2019

Integrantes: Juliane Sachser Angnes - Integrante / Marcel Luciano Klozovski - Integrante / Déris Warmuth - Integrante / Elisa Yoshie Ichikawa - Coordenador / Josiane Barbosa Gouvêa - Integrante / Luana Furtado Vilas Boas - Integrante / Gabriela Leite Molina -

Integrante / Thalya Maria Ferreira de Lima - Integrante.

Financiador(es): Conselho Nacional de Desenvolvimento Científico e Tecnológico - Auxílio financeiro.

Metodologias de Pesquisa Intervencionistas: um diálogo interdisciplinar na área de Estudos Organizacionais

Situação: Concluído; Natureza: Pesquisa.

2016 - 2019

Integrantes: Juliane Sachser Angnes - Coordenador.

Conflitos e resistências para a conquista e demarcação de Terras Indígenas no Oeste do Paraná: os caminhos e as expressões do fortalecimento das lideranças e da cultura Guarani (CAPES Processo 88881.130736/2016-01 - Memórias Brasileiras)

Projeto certificado pelo(a) coordenador(a) Elisa Yoshie Ichikawa em 17/01/2017.

Descrição: #PFAFCP Tendo eixo norteador a história de lutas do povo Guarani pela demarcação de suas terras, este projeto tem por objetivo geral investigar as históricas situações de conflito e as expressões de resistência política, cultural, linguística e territorial do povo Guarani no território paranaense, fundamentalmente, na região da fronteira Oeste deste estado, evidenciando a emergência e os percursos das lideranças desse grupo étnico diante das violências praticadas pelo Estado brasileiro e por agentes privados que vivem na região. Adota-se, para atingir a esse objetivo, a perspectiva da Psicologia Social Comunitária Latino-Americana (PSCLA), que pressupõe a emancipação, enfocando na realidade concreta vivida pelas pessoas em seu cotidiano, identificando os significados desta existência e as crenças e valores presentes na vida concreta e imediata, assim como aquelas dimensões psicossociais relacionadas à perspectiva de futuro, permitindo antever as possibilidades de mudança ou de manutenção dessas condições. Além disso, será utilizada também a abordagem metodológica da Cartografia Social que tem se tornado uma ferramenta importante para sistematização das memórias territoriais, marcadas historicamente por conflitos, lutas e resistências. Assim, ao se realizar um trabalho nesta perspectiva, permite-se confrontar os dados empíricos e teóricos em uma realidade prática, de forma que todos os envolvidos no processo construam relações participativas, a partir de uma realidade pouco estudada e divulgada ainda no Brasil. (Projeto aprovado e financiado no âmbito do Edital 12/2015-CAPES - Memórias Brasileiras: Conflitos Sociais, processo 88881.130736/2016-01)..

2015 - 2017

Situação: Concluído; Natureza: Pesquisa.

Alunos envolvidos: Graduação: (2) / Mestrado acadêmico: (1) / Mestrado profissional: (1) .

Integrantes: Juliane Sachser Angnes - Integrante / Marcio Pascoal Cassandre - Integrante / Elisa Yoshie Ichikawa - Coordenador / Luciano Mendes - Integrante / Wagner Roberto do Amaral - Integrante.

Financiador(es): Coordenação de Aperfeiçoamento de Pessoal de Nível Superior - Auxílio financeiro.

Compreendendo metodologias de pesquisa intervencionistas fundamentadas nas perspectivas da Teoria da Atividade Histórico-cultural e da Psicologia Social Comunitária Latino-Americana para os Estudos Organizacionais

Descrição: Geral Compreender, discutir e comparar os conceitos, teorias, metodologias e métodos das propostas intervencionistas de pesquisa Teoria da Atividade Histórico-cultural e da Psicologia Social Comunitária Latino-Americana para os Estudos Organizacionais.

2014 - 2017

Específicos - Aprofundar nas discussões sobre as propostas das pesquisas intervencionistas das áreas da Psicologia e da Educação, especialmente as herdeiras da Teoria da Atividade Histórico-Cultural e da Psicologia Social Comunitária Latino-Americana, de forma a ampliar as produções teóricas brasileiras sobre outras propostas diferentemente das apresentadas pelo mainstream da área de Estudos Organizacionais. - Buscar transpor o conhecimento produzido originalmente nas áreas da Educação e da Psicologia, com vistas a ampliar as opções de pesquisa científica na área de Estudos Organizacionais. - Compreender os desafios e as diferenças dessas metodologias intervencionistas de tradição europeia e latino-americana nas abordagens metodológicas dos Estudos Organizacionais, conhecendo os seus limites e possibilidades..

Situação: Concluído; Natureza: Pesquisa.

Alunos envolvidos: Graduação: (2) / Mestrado acadêmico: (1) .

Integrantes: Juliane Sachser Angnes - Integrante / Marcio Pascoal Cassandre - Coordenador / Elisa Yoshie Ichikawa - Integrante / Carine Maria Senger - Integrante / Maurício Donavan Rodrigues Paniza - Integrante / Natacha Secco Santos - Integrante / Luiz Fernando Moreira da Silva - Integrante.

Comunicação Organizacional e Interação, Redes Comunicacionais, Cultura e Comunicação Interna (Educação)

Descrição: As pesquisas deste projeto centram-se na área de comunicação organizacional. Os estudos propostos buscam ampliar o nível de análise da comunicação como fenômeno das organizações contemporâneas, bem como, identificar as inter-relações possíveis entre cultura e comunicação..

2012 - 2014

Situação: Concluído; Natureza: Pesquisa.

Alunos envolvidos: / Mestrado profissional: (1) .

Integrantes: Juliane Sachser Angnes - Coordenador / Marcel Luciano Klozovski - Integrante / Caroline Monteiro - Integrante.

O cerimonial público: um estudo de caso nas cinco maiores prefeituras municipais do estado do Paraná

Descrição: Trata-se de um projeto de pesquisa que visa analisar a prática do cerimonial e protocolo nas cinco maiores prefeituras (índice populacional) do Estado do Paraná.. **2010 - 2012**

Situação: Concluído; Natureza: Pesquisa.

Integrantes: Juliane Sachser Angnes - Coordenador.

As Principais Políticas de Ações Afirmativas direcionadas aos Povos Indígenas da América Latina

Descrição: Visa realizar um estudo sobre as principais políticas afirmativas implantadas pelos órgãos internacionais aos povos indígenas da América Latina.. **2008 - 2010**

Situação: Concluído; Natureza: Pesquisa.

Alunos envolvidos: Graduação: (3) .

Integrantes: Juliane Sachser Angnes - Coordenador.

Número de produções C, T & A: 8

Elaboração da Coletânea Secretarial: Estudos de Caso em Secretariado Executivo

Descrição: Projeto de Pesquisa Isolado a ser desenvolvido num período de dois anos, que enfoca as três linhas de formação do Curso de Secretariado Executivo da UNICENTRO: a) gestão e técnica secretarial; b) pesquisa, consultoria e assessoria especializada na administração de setores específicos e; c) comunicação profissional.. **2006 - 2008**

Situação: Concluído; Natureza: Pesquisa.

Alunos envolvidos: Graduação: (3) .

Integrantes: Juliane Sachser Angnes - Coordenador.

Número de produções C, T & A: 2

Projeto de Avaliação da Efetividade do Estágio Supervisionado do Curso

Descrição: Projeto que pretende avaliar a efetividade do Estágio Supervisionado Curricular do curso de Secretariado Executivo da Unicentro - Campus de Guarapuava..

Situação: Concluído; Natureza: Pesquisa.

Alunos envolvidos: Graduação: (0) / Especialização: (0) / Mestrado acadêmico: (0) /

Mestrado profissional: (0) / Doutorado: (0) .

Integrantes: Juliane Sachser Angnes - Coordenador.

Projetos de extensão

2023 - Atual

Projeto Awaken - Inovação em Pauta - Segunda Edição

Descrição: Envolver os jovens em idade escolar do Município do Turvo-PR no desenvolvimento do município e despertar o interesse em fazer parte da sociedade que com suas ideias possam contribuir, através de um concurso de redações/ propostas acerca da temática inovação, desenvolvido em parceria com a UNICENTRO e Prefeitura Municipal de Turvo/PR..

Situação: Em andamento; Natureza: Extensão.

2022 - 2022

Integrantes: Juliane Sachser Angnes - Integrante / Cleverson Fernando Salache - Coordenador / Ademir Juracy Fanfa Ribas - Integrante / Rogê Carlos Dias Regiani - Integrante / Álvaro de Oliveira Borges Filho - Integrante.

Encontro Estadual da Associação Nacional de Política e Administração da Educação - ANPAE ? PR

Situação: Concluído; Natureza: Extensão.

Alunos envolvidos: Mestrado acadêmico: (7) .

2020 - Atual

Integrantes: Juliane Sachser Angnes - Integrante / Marisa Schneckenberg - Integrante / Michelle Fernandes Lima - Coordenador / Angela Maria Corso - Integrante / Adonías Nelson da Luz - Integrante / Ana Bela dos Santos - Integrante / Élem Lustosa - Integrante / Fernanda Pontarollo - Integrante / Maria Danieli Ferreira de Souza - Integrante / Patricia Maria Bonato - Integrante / Marylia Gabriela Ortis da Fonseca - Integrante.

Unicentro na Escolar e a Escola na Unicentro: #Você na Unicentro
Descrição: Oportunizar a vivência, a reflexão, a contextualização, a aquisição e a apropriação de conhecimentos relacionados ao Ensino Superior; - Incentivar os estudantes do Ensino Médio das escolas públicas e privadas, a cursarem uma Graduação na UNICENTRO; - Desenvolver uma ação de Gestão-Planejamento Institucional, priorizando o respeito à sociodiversidade, com responsabilidade e comprometimento sociocomunitário, visando a emancipação social do ser humano e o desenvolvimento comunitário..

Situação: Em andamento; Natureza: Extensão.

2018 - 2018

519 619

Integrantes: Juliane Sachser Angnes - Integrante / Loide Andrea Salache - Coordenador.
Cine Kids: a atuação dos acadêmicos do curso de Secretariado Executivo por meio da assessoria em um eventos sócio-cultural no município de Chopinzinho
Situação: Concluído; Natureza: Extensão.
Alunos envolvidos: Graduação: (5) / Mestrado profissional: (2) .

2017 - 2017

Integrantes: Juliane Sachser Angnes - Coordenador / Carla Santos - Integrante / Suelen Pontes Machado - Integrante / Aline Aparecida Brandoli de Lima - Integrante / Aline Trombim - Integrante / Ana Rosa da Silva - Integrante / Igor de Santis Moraes - Integrante / Thauani Martini - Integrante.
I Seminário de Estudos em Secretariado Executivo de Chopinzinho - Paraná
Situação: Concluído; Natureza: Extensão.
Alunos envolvidos: Graduação: (60) / Mestrado profissional: (2) .

2015 - Atual

Integrantes: Juliane Sachser Angnes - Coordenador / Carla Marlana Rocha - Integrante / Caroline Monteiro - Integrante / Carla Santos - Integrante / Luciane Fontana Matoso da Silva - Integrante.
Financiador(es): Fundação Araucária de Apoio ao Desenvolvimento Científico e Tecnológico - Cooperação.
Laboratório de métodos qualitativos e quantitativos em Administração e Ciências Sociais Aplicadas (LMQQA) do PPGADM
Projeto certificado pelo(a) coordenador(a) Sílvio Roberto Stéfani em 16/02/2016.
Descrição: OBJETIVO GERAL: Auxiliar nas tabulações e nas análises de pesquisas quantitativas e qualitativas dos docentes e alunos do Mestrado em Administração e docentes e alunos de Iniciação Científica em Sociais Aplicadas da UNICENTRO com vistas a oportunizar que essas pesquisas possam ser divulgadas e citadas por outros pesquisadores e sociedade em geral. OBJETIVOS ESPECÍFICOS: Sistematizar as pesquisas realizadas, estruturando arquivos; Divulgar eventos promovidos pelo Laboratório e pelo Mestrado e, também, a participação de docentes e bolsistas de Iniciação Científica em eventos locais, regionais, nacionais e internacionais; Promover eventos de divulgação de pesquisas para discussão; Promover encontros de estudos entre docentes, mestrandos e acadêmicos de IC..
Situação: Em andamento; Natureza: Extensão.
Alunos envolvidos: Graduação: (2) / Mestrado profissional: (2) .

2013 - 2014

Integrantes: Juliane Sachser Angnes - Integrante / Marcos de Castro - Integrante / Sílvio Roberto Stefano - Coordenador / João Francisco Morozini - Integrante / Zoraide da Fonseca Costa - Integrante / Vitor Gabriel Borges de Souza - Integrante / Marlete Beatriz Maçaneiro - Integrante / Marcos Roberto Kuhl - Integrante / Leo Raifur - Integrante / Antonio Costa Gomes Filho - Integrante / Erivelton Fontana de Laat - Integrante / Fernando Franco Netto - Integrante / Luiz Fernando Lara - Integrante / Sandro Rautemberg - Integrante / Viviane Santieli Paganini - Integrante.
Financiador(es): Fundação Araucária de Apoio ao Desenvolvimento Científico e Tecnológico - Bolsa.
COJEX - Consultoria Júnior Executiva: Planejamento e Organização de Eventos (Fase I)
Descrição: Este projeto visa aprofundar os estudos teóricos na área de eventos com ênfase no planejamento e na organização direcionadas para a prática profissional..
Situação: Concluído; Natureza: Extensão.
Alunos envolvidos: Graduação: (8) .

2013 - 2013

Integrantes: Juliane Sachser Angnes - Coordenador / Priscila Valendorf Choida - Integrante / Laís Pereira Ferreira - Integrante / Vânia Silva de Souza Billert - Integrante / Aline Stelle Borges - Integrante / Fernanda Sobanski - Integrante / Jocimara Rosa Ferraz - Integrante / Kamilla Kleine Ribeiro - Integrante / Luiza Elena Morgado - Integrante / Silviane Cristina Leal - Integrante.
IV Encontro de Educação Superior Indígena do Paraná
Descrição: Projeto em caráter de Evento de Extensão que visa oportunizar espaço para a divulgação e a apropriação de saberes no campo da Educação Indígena, promovendo a troca de experiências entre docentes/pesquisadores, profissionais, estudantes indígenas e não-indígenas de graduação e pós-graduação.
Situação: Concluído; Natureza: Extensão.

2011 - 2012

Integrantes: Juliane Sachser Angnes - Coordenador / Giomar Viana - Integrante / Déa Maria Ferreira Silveira - Integrante.
PAF SOCIAL - Programa Anual de Fiscalização Social
Descrição: Trata-se de um programa na modalidade de extensão técnica, com ênfase em Indicadores de Gestão Pública Municipal, realizado em parceria com a Universidade Estadual do Centro Oeste do Paraná (UNICENTRO) e o Tribunal de Contas do Estado do Paraná (TCE/PR).
Situação: Concluído; Natureza: Extensão.
Alunos envolvidos: Graduação: (14) / Especialização: (2) .

Integrantes: Juliane Sachser Angnes - Integrante / João Francisco Morozini - Integrante / Marcel Luciano Klozovski - Coordenador / Alexandre Beló - Integrante / Carla Marlana Rocha - Integrante / Romeu Schvars Sobrinho - Integrante / Diocesar Cosata Souza - Integrante / Carlos Eduardo Bortolin - Integrante / Erickson Schlemper - Integrante / Francieli Aparecida Padilha - Integrante / Juliane Góes Cordeiro - Integrante / Luãn José Chagas - Integrante / Rafaela Schwarz - Integrante / Sullien Miranda Ribeiro Bravin - Integrante / Thaísa Aloma de Souza - Integrante / Lubina Sedorki Barbosa - Integrante / Josiane Rodrigues dos Santos - Integrante / Vítor Gabriel Borges de Souza - Integrante.

Membro de corpo editorial

2019 - 2020 Periódico: ARCHIVOS ANALÍTICOS DE POLÍTICAS EDUCATIVAS / EDUCATION POLICY ANALYSIS ARC
2007 - 2010 Periódico: Revista Capital Científico (UNICENTRO)

Revisor de periódico

2007 - 2007 Periódico: Revista Guairacá
2012 - 2012 Periódico: UNOPAR Científica. Ciências Jurídicas e Empresariais
2017 - Atual Periódico: Revista Cesumar Ciências Humanas e Sociais Aplicadas

Áreas de atuação

1. Grande área: Ciências Sociais Aplicadas / Área: Administração / Subárea: Estudos Organizacionais.
2. Grande área: Ciências Sociais Aplicadas / Área: Administração / Subárea: Administração de Setores Específicos.
3. Grande área: Ciências Humanas / Área: Educação / Subárea: Planejamento e Avaliação Educacional/Especialidade: Política Educacional.
4. Grande área: Ciências Sociais Aplicadas / Área: Administração / Subárea: Psicologia Social Comunitária.
5. Grande área: Ciências Sociais Aplicadas / Área: Administração / Subárea: Secretariado Executivo.

Idiomas

Espanhol Compreende Bem, Fala Razoavelmente, Lê Bem, Escreve Bem.
Inglês Compreende Razoavelmente, Fala Pouco, Lê Bem, Escreve Pouco.
Alemão Compreende Bem, Fala Razoavelmente, Lê Pouco, Escreve Razoavelmente.

Prêmios e títulos

2022 Prêmio da Menção Honrosa de Iniciação Científica 2021 #PRVPIC, Unicentro.
2021 Prêmio da Menção Honrosa de Iniciação Científica 2021 #PRVPIC, Unicentro.
2020 Prêmio da Menção Honrosa de Iniciação Científica 2020 #PRVPIC, Unicentro.
2019 Prêmio XII CASI 2019 - Gestão e Meio Ambiente, FATENP.
2015 Prêmio Professor Sérgio Escorssim, Congresso Internacional de Administração - ADMPG..

Produções

Produção bibliográfica

Citações

Web of Science	
Total de trabalhos:1	Total de citações:4
Fator H:1	
ANGNES, Juliane Sachser Data: 26/08/2022	

Outras

Total de trabalhos:20Total de citações:141

ANGNES, J. S. Data: 07/10/2022

Artigos completos publicados em periódicos

Ordenar por

Ordem Cronológica

1. MACHADO, S. P. ; **ANGNES, Juliane Sachser** . Um sonho de assistência estudantil sonhado sozinho é apenas mais um sonho. Revista Científica Multidisciplinar Núcleo do Conhecimento, v. 2, p. 70-87, 2023.
2. WITTMANN, A. L. ; MERIGO, A. T. L. ; CASTILHO, S. ; **ANGNES, Juliane Sachser** . Geração de ideias para desenvolvimento de novos produtos: estudo de caso em uma indústria de papel. REVISTA DE GESTÃO E SECRETARIADO **JCR** , v. 14, p. 3492-3509, 2023.
3. LASCOSKI, S. ; **ANGNES, Juliane Sachser** ; GEHRKE, M. . Leitura social e cárcere: um estudo no contexto da socioeducação na pandemia. ESPACIOS (CARACAS), v. 43, p. 24-36, 2022.
4. MOLINA, GABRIELA LEITE ; ICHIKAWA, ELISA YOSHIE ; **ANGNES, Juliane Sachser** . O que Podemos Aprender com Mulheres Quilombolas? Um Estudo sobre Práticas Cotidianas e o Processo de Territorialização, Desterritorialização e Reterritorialização de uma Comunidade Remanescente Quilombola. Revista latino-americana de Geografia e Gênero, v. 13, p. 17-37, 2022.
5. MONTEIRO, C. ; KUHL, M. R. ; **ANGNES, Juliane Sachser** . O processo de comunicação organizacional interna: um estudo realizado em uma Associação Comercial e Empresarial do Paraná. Perspectivas em Ciência da Informação (on line) **JCR**, v. 26, p. 26-56, 2021.
6. BELTRAO, KAIZO IWAKAMI ; **ANGNES, Juliane Sachser** . Reconhecer e valorizar os saberes e práticas indígenas. ARCHIVOS ANALÍTICOS DE POLÍTICAS EDUCATIVAS / EDUCATION POLICY ANALYSIS ARCHIVES **JCR**, v. 28, p. 70, 2020.
7. BELTRÃO, KAIZÔ IWAKAMI ; **ANGNES, Juliane Sachser** . Educação e povos indígenas: Alguns dados do Censo Escolar (Indígena) no Brasil. ARCHIVOS ANALÍTICOS DE POLÍTICAS EDUCATIVAS / EDUCATION POLICY ANALYSIS ARCHIVES **JCR**, v. 28, p. 151, 2020.
8. **ANGNES, Juliane Sachser**; ICHIKAWA, ELISA YOSHIE ; KLOZOVSKI, MARCEL LUCIANO ; Freitas, Maria de Fátima Quintal de . Avançou? Retrocedeu? Considerações sobre os direitos humanos e as ações afirmativas para os povos Indígenas na América Latina. ARCHIVOS ANALÍTICOS DE POLÍTICAS EDUCATIVAS / EDUCATION POLICY ANALYSIS ARCHIVES **JCR**, v. 28, p. 160-25, 2020.
9. DE LIMA, SEBASTIÃO SERGIO PRESTES ; **ANGNES, Juliane Sachser** . LOGÍSTICA REVERSA DE EMBALAGENS DE MEDICAMENTOS VETERINÁRIOS: UM NICHU INEXPLORADO PELA ECOINOVAÇÃO. REVISTA INTERNACIONAL DE CIÊNCIAS, v. 10, p. 68-84, 2020.
10. **ANGNES, Juliane Sachser**; ICHIKAWA, E. Y. . Feira agroecológica de Francisco Beltrão (Paraná): um projeto de participação sob o enfoque da psicologia social comunitária na perspectiva latino-americana?. ORGANIZAÇÕES & SOCIEDADE (ONLINE), v. 26, p. 665-690, 2019.
11. ARAUJO, O. ; MONTEIRO, C. ; **ANGNES, Juliane Sachser** . CONTRIBUIÇÕES DO PROFISSIONAL DE SECRETARIADO EXECUTIVO NAS AÇÕES DE RESPONSABILIDADE SOCIOAMBIENTAL EM UMA COOPERATIVA DE PRODUTORES DE SEMENTES DO PARANÁ. REVISTA SUSTENTABILIDADE ORGANIZACIONAL, v. 9, p. 1-34, 2019.
12. AVELAR, ARACELIS CRISTIANE DE ; STEFANO, SILVIO ROBERTO ; **ANGNES, Juliane Sachser** . Competências empreendedoras dos gestores da indústria de panificação. ACTA SCIENTIARUM. HUMAN AND SOCIAL SCIENCES, v. 41, p. e48263-12, 2019.
13. VELOZO, ANA CAROLINA ; **ANGNES, Juliane Sachser** ; CASTRO, MARCOS . Interorganizational relationship in a network of knitting factories: the vision of entrepreneurs for its continuity. CAPITAL CIENTÍFICO, v. 17, p. 99-116, 2019.
14. RAMOS, V. S. ; **ANGNES, Juliane Sachser** ; COSTA, Z. F. . O Futuro da Fumicultura: O Jovem Rural e o Dilema da Sucessão Geracional. DESENVOLVIMENTO EM QUESTÃO, v. 16, p. 548-572, 2018.
15. FURLAN, M. ; **ANGNES, Juliane Sachser** ; MOROZINI, J. F. . Capacidade absorviva em propriedades rurais de agricultores associados a uma cooperativa agroindustrial. CADERNOS EBAPE.BR (FGV), v. 16, p. 302-317, 2018.
16. PENTEADO, T. A. ; CASTRO, M. ; **ANGNES, Juliane Sachser** . O PRODUTO PATA NEGRA COMO RECURSO ORGANIZACIONAL NA PERSPECTIVA DA VISÃO BASEADA EM RECURSOS. REVISTA UNIABEU, v. 11, p. 2014-228, 2018.
17. NASCIMENTO, G. G. ; DUARTE, J. Q. N. ; KRUCHELSKI, M. ; **ANGNES, Juliane Sachser** ; MONTEIRO, C. . O PROFISSIONAL DE SECRETARIADO E A COMUNICAÇÃO INTERNA HOSPITALAR: ATUAÇÃO POR MEIO DA ACESSORIA. RGO. REVISTA GESTÃO ORGANIZACIONAL (ONLINE) **JCR**, v. 11, p. 26-38, 2018.
18. SILVA, L. F. M. ; SANTOS, J. R. ; **ANGNES, Juliane Sachser** . IRMANDADE DOS COSSACOS DE PRUDENTÓPOLIS: UMA PROPOSTA DE PARTICIPAÇÃO COMUNITÁRIA. HOLOS (NATAL. ONLINE) **JCR**, v. 6, p. 200-215, 2018.
19. **ANGNES, Juliane Sachser**; FREITAS, M. F. Q. ; KLOZOVSKI, M. L. ; COSTA, Z. F. ; ROCHA, C. M. . A Permanência e a Conclusão no Ensino Superior: o que dizem os índios da Universidade Estadual do Centro Oeste do Paraná (UNICENTRO) -

522
520

20. ROCHA, C. M. ; **ANGNES, Juliane Sachser** . A influência cognitiva do tomador de decisão no processamento de informações sob a ótica da racionalidade limitada. *ESPACIOS (CARACAS)*, v. 38, p. 25-44, 2017.
21. SIQUEIRA, K. C. L. ; SILVA, J. M. ; **ANGNES, Juliane Sachser** . 'Cuidar de preso?!': os sentidos do trabalho para agentes penitenciários. *Revista de Ciências da Administração*, p. 84-95, 2017.
22. CADENA, J. H. ; OLIVEIRA, D. ; **ANGNES, Juliane Sachser** ; MONTEIRO, C. . A qualidade de vida no ambiente organizacional: contribuições do profissional de secretariado. *REVISTA EXPECTATIVA*, v. 16, p. 127-145, 2017.
23. MONTEIRO, C. ; KARPINSKI, J. A. ; **SACHSER ANGNES, JULIANE** . A comunicação organizacional interna: um estudo no Programa Nacional de Formação em Administração Pública da Universidade Estadual do Centro Oeste. *Revista de Administração IMED*, v. 5, p. 121-138, 2016.
24. CASTRO, J. ; HEY, I. R. ; **ANGNES, Juliane Sachser** ; MOROZINI, J. F. ; KLOZOVSKI, M. L. . As Dimensões da Sustentabilidade Empresarial: A Percepção dos Gestores de Madeiras da Região Centro-Sul do Paraná. *Espacios (Caracas)*, v. 37, p. 12, 2016.
25. **ANGNES, Juliane Sachser**; BASTOS, N. M. ; KLOZOVSKI, M. L. ; REALI, K. M. . UM ESTUDO SOBRE A EDUCAÇÃO DO SUJEITO SURDO NA REDE ESTADUAL DE EDUCAÇÃO DE FOZ DO IGUAÇU - PARANÁ.. *HOLOS (NATAL. ONLINE) ICRE*, v. 8, p. 338-354, 2016.
26. **ANGNES, Juliane Sachser**; KITCKY, A. ; SENA, I. C. Z. ; KLOZOVSKI, M. L. ; MATTOS, S. M. M. . O marketing profissional e suas interfaces: A valorização da área de assessoria. *Espacios (Caracas)*, v. 37, p. 9, 2016.
27. CASTRO, J. ; HEY, I. R. ; **ANGNES, Juliane Sachser** ; MOROZINI, J. F. ; KLOZOVSKI, M. L. . As dimensões da sustentabilidade empresarial: A percepção dos gestores de madeiras da região Centro-Sul do Paraná. *Espacios (Caracas)*, v. 37, p. 12, 2016.
28. **ANGNES, Juliane Sachser**; FREITAS, M. F. Q. ; KLOZOVSKI, M. L. ; MATTOS, S. M. M. ; COSTA, Z. F. . PERMANÊNCIA NA UNIVERSIDADE: O QUE DIZEM OS ESTUDANTES INDÍGENAS DA UNIVERSIDADE ESTADUAL DO CENTRO-OESTE DO PARANÁ. *Holos (Natal. Online) ICRE*, v. 6, p. 190-205, 2015.
29. MONTEIRO, C. ; MACHADO, P. ; CASTRO, M. ; LARA, L. F. ; **ANGNES, Juliane Sachser** . PROCESSO DECISÓRIO NA PERSPECTIVA DA VISÃO COGNITIVA: UM ESTUDO DE UMA EMPRESA DO RAMO VAREJISTA DE CONFECCÕES. *Perspectivas Contemporâneas*, v. 10, p. 196-205, 2015.
30. SILVA, J. M. ; PAPI, P. P. ; **ANGNES, Juliane Sachser** ; LARA, L. F. ; COSTA, Z. F. . GOVERNANÇA EM AMBIENTES DE INOVAÇÃO UM ESTUDO DE CASO NA INCUBADORA TECNOLÓGICA DE GUARAPUAVA - PARANÁ (INTEG). *Revista UNIABEU*, v. 8, p. 89-109, 2015.
31. MAITO, E. A. ; WARMUTH, D. ; CAMARGO, M. ; **ANGNES, Juliane Sachser** . Executive secretariat professional profile front organizations that practice social responsibility. *Capital Científico*, v. 13, p. 96-111, 2015.
32. KLOZOVSKI, M. L. ; ALMEIDA, L. B. ; **ANGNES, Juliane Sachser** ; RIBAS, A. J. F. ; FACINI, M. A. ; MONTEIRO, C. . COMUNICAÇÃO E INTERAÇÃO COM O PROFESSOR: PERCEPÇÃO DE VALOR E A SATISFAÇÃO DOS ESTUDANTES NO ENSINO À DISTÂNCIA E NO ENSINO PRESENCIAL. *Revista Cesumar Ciências Humanas e Sociais Aplicadas*, v. 20, p. 143-168, 2015.
33. KLOZOVSKI, M. L. ; ALMEIDA, L. B. ; **ANGNES, Juliane Sachser** ; MOROZINI, J. F. ; REALI, K. M. ; RIBAS, A. J. F. . PERCEPTION OF VALUE AND SATISFACTION AS TO SUPPORT MATERIAL: A Comparison between the Students of Distance Learning and Attendance. *Business Management Review (BMR)*, v. 5, p. 688-699, 2015.
34. FERREIRA, L. P. ; **ANGNES, Juliane Sachser** ; KLOZOVSKI, M. L. ; ROCHA, C. M. ; COSTA, Z. F. ; MATTOS, S. M. M. . As Dimensões da Informação em Secretariado Executivo: um enfoque sobre a relação de profissionais atuantes na região de Guarapuava (Paraná) ? Brasil. *Business Management Review (BMR)*, v. 4, p. 191-207, 2015.
35. SIMOES, M. F. ; **ANGNES, Juliane Sachser** ; KLOZOVSKI, MARCEL LUCIANO . CERIMONIAL E PROTOCOLO NA ESFERA PÚBLICA: um estudo de caso no Paraná. *Ciências Sociais Aplicadas em Revista (Cascavel. Impresso)*, v. 15, p. 140-165, 2015.
36. MACHADO, P. ; MOURO, N. F. ; **ANGNES, Juliane Sachser** ; STEFANO, S. R. . Mulheres Graduas em Engenharia: Um Estudo de Caso. *Revista ADMpg (Online)*, v. 8, p. 35-44, 2015.
37. CAMARGO, M. ; WARMUTH, D. ; MAITO, E. A. ; **ANGNES, Juliane Sachser** . O perfil do profissional de secretariado executivo frente às organizações que praticam a responsabilidade social. *CAPITAL CIENTÍFICO*, v. 13, p. Vol. 13 n.2, 2015.
38. KLOZOVSKI, M. L. ; ALMEIDA, L. B. ; **ANGNES, Juliane Sachser** ; RIBAS, A. J. F. ; FACINI, M. A. ; MONTEIRO, C. . Comunicação e interação com o professor: percepção de valor e satisfação dos estudantes no ensino a distância e no ensino presencial. *Revista Cesumar Ciências Humanas e Sociais Aplicadas*, v. 20, p. 143-169, 2015.
39. KLOZOVSKI, M. L. ; ALMEIDA, L. B. ; **ANGNES, Juliane Sachser** ; MOROZINI, J. F. ; FERREIRA, L. P. ; ROCHA, C. M. . COMMUNICATION AND INTERACTION WITH THE TEACHER: PERCEIVED VALUE AND SATISFACTION OF STUDENTS IN DISTANCE LEARNING AND TEACHING IN PRESENT. *Business Management Review (BMR)*, v. 4, p. 456-468, 2014.
40. **ANGNES, Juliane Sachser**; MATTOS, S. M. M. ; KLOZOVSKI, M. L. ; STURM, M. I. . Consórcio Intermunicipal da Fronteira (CIF): descrevendo as principais ações voltadas ao desenvolvimento regional a partir da perspectiva do poder público municipal. *RAP. Revista Brasileira de Administração Pública ICRE*, v. 47, p. 1165-1188, 2013.

Citações: SCOPUS 1

41. HILACHUCK, D. ; CAMARGO, M. ; **ANGNES, Juliane Sachser** ; MACANEIRO, M. B. ; WARMUTH, D. . Do Lixo à Reciclagem: Assessoria em Oficinas de Artesanatos. *Revista Expectativa (Impresso)*, v. 12, p. 101-118, 2013.
42. MACHADO, R. O. ; **ANGNES, Juliane Sachser** ; PIMENTEL, M. E. B. ; MAZUR, L. . Satisfação no Atendimento: um estudo na empresa JM Alarmes em Guarapuava-Paraná. *Revista de Gestão e Secretariado ICRE*, v. 4, p. 151-176, 2013.

43. KUDLAWICZ, C. ; ALMEIDA, V. E. ; **ANGNES, Juliane Sachser** . Um Estudo sobre Custos na Prestação de Serviços: A Contribuição da Tabela AMB na apropriação dos custos indiretos em entidades hospitalares. Revista UNIFAMMA, v. 13, p. 89-106, 2013.
44. **ANGNES, Juliane Sachser**; SANTOS, V. ; KLOZOVSKI, M. L. ; Camargo, M. ; ROCHA, C. M. . Atendimento ao Cliente: um estudo em uma Operadora de Telefonia Móvel de Guarapuava/PR. Revista Expectativa (Impresso), v. 12, p. 1-25, 2013.
45. **ANGNES, Juliane Sachser**; SANTOS, V. ; KLOZOVSKI, M. L. ; CAMARGO, M. ; ROCHA, C. M. . UM ESTUDO EM UMA OPERADORA DE TELEFONIA MÓVEL NA CIDADE DE GUARAPUAVA/PARANÁ. Revista Expectativa (Impresso), v. 12, p. 01-19, 2013.
46. ANTUNES, E. V. ; VALUS, J. ; KLOZOVSKI, M. L. ; **ANGNES, Juliane Sachser** . A Implementação da Pós-Venda na Empresa PS Pneus em Guarapuava/PR: Um Estudo proposto pela Área de Assessoria. GeSec: Revista de Gestão e Secretariado **JCR**, v. 3, p. 24-46, 2012.
47. **ANGNES, Juliane Sachser**; CAMARGO, M. ; LIMA, L. F. de ; KLOZOVSKI, M. L. . A Captação de Recursos na ONG 'X': Uma Experiência Prática Interdisciplinar entre Profissionais de Administração e Secretariado Executivo. Revista de Gestão e Secretariado **JCR**, v. 2, p. 5-32, 2011.
48. **ANGNES, Juliane Sachser**; MARTINS, L. M. . Desvelando Contexto Multilíngues. Pleiade (Uniamérica), v. 1, p. 153-162, 2009.
49. **ANGNES, Juliane Sachser**. A Construção da Identidade de Anália. Quem é Anália?. Línguas & Letras (UNIOESTE) **JCR**, Cascavel PR, v. 5, n.8 e 9, p. 185-197, 2004.

Livros publicados/organizados ou edições

1. **ANGNES, Juliane Sachser**; SALACHE, L. A. (Org.) . Múltiplos Olhares sobre os Direitos Humanos: a educação e inovação social para o desenvolvimento comunitário. 1. ed. Guarapuava: Apprehendere, 2023. v. 100. 228p .

Capítulos de livros publicados

1. MACHADO, S. P. ; SCHNECKENBERG, M. ; **ANGNES, Juliane Sachser** . O conceito de poder simbólico no caráter democrático da educação em direitos humanos. In: GONÇALVES, Maria Célia da Silva; JESUS, Bruna Guzman. (Org.). Educação Contemporânea. 1ed.Belo Horizonte: Polsson, 2022, v. 34, p. 104-109.
2. WARMUTH, D. ; **ANGNES, Juliane Sachser** ; RODRIGUES, V. E. R. . Relevância entre Educação Formal, Não formal e Informal nas Comunidades Quilombolas. In: Resiane Paula da Silveira. (Org.). Estudos em Educação: Inclusão, Docência e Tecnologias. 1ed.Formiga: Uniesmero, 2022, v. 1, p. 161-171.
3. SANTOS, R. ; **ANGNES, Juliane Sachser** . O crime organizado a partir da perspectiva da teoria estruturalista coercitiva. In: Editora Científica Digital. (Org.). Open Science Research IV. 1ed.Guarujá: Científica Digital, 2022, v. IV, p. 1356-1369.
4. **ANGNES, Juliane Sachser**; ICHIKAWA, E. Y. ; FREITAS, M. F. Q. . A Investigação (Pesquisa) e a Intervenção (Ação) na perspectiva da Psicologia Social Comunitária Latino-Americana: contribuições e desafios nos Estudos Organizacionais. In: ARAÚJO, Andréa Cristina Marques de; MELLO, Roger Goulart. (Org.). Aplicação estratégica e multiplicidades da gestão contemporânea 3. 1ed.Rio de Janeiro: e-Publicar, 2022, v. 3, p. 75-96.
5. MATTOS, S. M. M. ; FREITAS, M. F. Q. ; **ANGNES, Juliane Sachser** ; COSTA, Z. F. ; KLOZOVSKI, M. L. . Dimensões educativas e psicossociais da participação cooperativista: trajetória laboral de ex-cooperadas. In: BARBOSA, Frederico Celestino Barbosa. (Org.). Ensino, pesquisa e extensão: uma abordagem pluralista. 14ed.Piracanjuba: Conhecimento Livre, 2022, v. 1, p. 83-102.
6. DALACOSTA, R. ; MACANEIRO, M. B. ; CASTRO, M. ; **ANGNES, Juliane Sachser** . O Processo de Institucionalização de Práticas de Capacitação nas Cooperativas de Crédito Cresol. In: Adriano Michelon; Cledir Assisio Magri; José Carlos Vandresen;. (Org.). Saberes : inovação, relacionamento e governança nas cooperativas Cresol. 1ed.Brasília: Confebras, 2020, v. 1, p. 235-258.
7. **ANGNES, Juliane Sachser**; FREITAS, M. F. Q. ; KLOZOVSKI, M. L. . Direitos Humanos e Ações Afirmativas para os Povos Indígenas na América Latina: Avanços e Retrocessos. In: Clayton Luiz da Silva; Cláudia Cabral Rezende; Regina Célia H. W. Padilha. (Org.). Diálogos Universitários: Direitos Humanos, diversidade e outros temas contemporâneos. 1ed.Guarapuava: Apprehendere, 2019, v. 1, p. 15-29.
8. **ANGNES, Juliane Sachser**; Freitas, Maria de Fátima Quintal de ; Menon, Rozeli Aparecida . ESTRATÉGIAS PSICOSSOCIAIS DE RESISTÊNCIA DAS LIDERANÇAS AVÁGUARANI SOB A PERSPECTIVA DA PSICOLOGIA SOCIAL LATINO-AMERICANA (PCSLA). In: Wagner Roberto do Amaral; Elisa Yoshie ichikawa. (Org.). Conflitos e Resistências para a Conquista e Demarcação de Terras Indígenas no Oeste do Paraná. 1ed.Ponta Grossa: Atena Editora, 2019, v. 1, p. 70-83.
9. KLOSTER, A. M. ; CASTRO, M. ; **ANGNES, Juliane Sachser** . Centralidade e densidade aplicada ao condomínio empresarial Ferroeste. In: Editora Atena. (Org.). Gestão Estratégica na Administração. 1ªed.Ponta Grossa: Atena, 2018, v. 1, p. 48-66.
10. MOTTA, M. C. A. L. ; **ANGNES, Juliane Sachser** ; CASTRO, M. . A estratégia como prática social na perspectiva das mulheres atendidas pela secretaria de políticas públicas para as mulheres de Guarapuava. In: Gregorio Pérez-Arrau; Marcela Mandiola; Pablo Isla; Rodrigo Muñoz; Nicolás Ríos. (Org.). Nuevas formas de organización y trabajo: Latinoamérica frente a los actuales desafíos económicos, sociales y medioambientales. 1ed.Santiago de Chile: Red de Posgrados de Investigación Latinos en Administración y Estudios Organizacionales, 2018, v. 1, p. 54-64.
11. ROSA, F. A. S. ; **ANGNES, Juliane Sachser** ; STEFANO, S. R. . O uso das TICs no sistema nacional de emprego: um estudo sobre a institucionalização do aplicativo SINE Fácil. In: Gregorio Pérez-Arrau; Marcela Mandiola; Pablo Isla; Rodrigo Muñoz; Nicolás Ríos.. (Org.). Nuevas formas de organización y trabajo: Latinoamérica frente a los actuales desafíos económicos, sociales y medioambientales. 1ed.Santiago de Chile: Red de Posgrados de Investigación Latinos en Administración y Estudios Organizacionales, 2018, v. 2, p. 1758-1768.
12. MENON, R. A. ; **ANGNES, Juliane Sachser** ; ICHIKAWA, E. Y. . Resistências das lideranças indígenas da etnia guarani do oeste do Paraná ? Brasil: Uma busca pelo reconhecimento de seus Direitos. In: Gregorio Pérez-Arrau; Marcela Mandiola; Pablo Isla; Rodrigo Muñoz; Nicolás Ríos.. (Org.). Nuevas formas de organización y trabajo: Latinoamérica frente a los

13. **ANGNES, Juliane Sachser**; PEREIRA, Maria Ceres . Monolingüismo vs Bilingüismo: imagens e mitos. In: Alexandre Felipe Fiuzza; Sandra Regina F. de Oliveira. (Org.). O Bilingüismo e seus Reflexos na Escolarização do Oeste do Paraná. 1ed.Cacavel: Edunioeste, 2006, v. 01, p. 21-34.

Textos em jornais de notícias/revistas

1. **ANGNES, Juliane Sachser**; LIMA, L. F. ; PAULA, E. R. . A efetividade da Estágio Curricular: Um Estudo de Caso com o curso de Secretariado Executivo da UNICENTRO/Guarapuava - PR. Excelência, Editora da Fenassec, p. 10 - 13, 12 dez. 2007.

Trabalhos completos publicados em anais de congressos

1. NEUMANN, D. S. ; **ANGNES, Juliane Sachser** ; ANDRADE, S. M. . HISTÓRIA ORAL DE VIDA, TRAJETÓRIAS FEMININAS NA ÁREA DE RADIODIFUSÃO EM TEMPOS PÓS-MODERNOS. In: ENCONTRO DE ESTUDOS ORGANIZACIONAIS DA ANPAD, 2022, Maringá. ENCONTRO DE ESTUDOS ORGANIZACIONAIS DA ANPAD, on-line, Anais eletrônicos [...]. Maringá: Associação Nacional de Pós-Graduação e Pesquisa em Administração, 2022. v. 1.
2. ARAUJO, E. A. M. ; **ANGNES, Juliane Sachser** ; CASTRO, M. . O PROGRAMA PARA ESTUDANTES HAITIANOS NA UNIVERSIDADE FEDERAL DA FRONTEIRA SUL (UFFS): UM ENFOQUE TEÓRICO. In: X IBERO AMERICANO: Congresso Ibero-Americano de Investigação, 2022, Canoas. Governança Universitária e Instituições Educativas. Canoas: Universidade La Salle, 2022.
3. **ANGNES, Juliane Sachser**; WARMUTH, D. . PRÁTICAS PEDAGÓGICAS: DISCUSSÃO TEÓRICA SOBRE A EDUCAÇÃO FORMAL, NÃO FORMAL E INFORMAL EM COMUNIDADES QUILOMBOLAS. In: III SICET - Simpósio Internacional de Comunicação, Educação e Tecnologia, 2022, Guarapuava. Simpósio Internacional de Comunicação, Educação e Tecnologia. Guarapuava: Unicentro, 2022.
4. MACHADO, S. P. ; **ANGNES, Juliane Sachser** . DO PAPEL À TELA: DESAFIOS E POTENCIALIDADE DA LETTURA EM PLATAFORMAS DIGITAIS. In: III SICET - Simpósio Internacional de Comunicação, Educação e Tecnologia, 2022, Guarapuava. Simpósio Internacional de Comunicação, Educação e Tecnologia. Guarapuava: Unicentro, 2022.
5. PEDROSO, C. ; **ANGNES, Juliane Sachser** ; LIMA, L. F. de . PROCESSO DE INSTITUCIONALIZAÇÃO A PARTIR DA PERSPECTIVA DA TEORIA INSTITUCIONAL - O CASO NA DIRETORIA DE PATRIMÔNIO DA UNICENTRO/PR. In: ADM 2022 - Congresso Internacional de Administração, 2022, Ponta Grossa. Anais do ADM 2022 - Congresso Internacional de Administração. Ponta Grossa: UEPG, 2022.
6. CARDOSO, A. ; LIMA, L. F. de ; **ANGNES, Juliane Sachser** ; ANDRADE, S. M. . AS DIFICULDADES NO RELACIONAMENTO INTERORGANIZACIONAL: ESTUDO DE CASO EM UMA ORGANIZAÇÃO FABRICANTE DE FIOS E CABOS DE IRATI - PARANÁ. In: Atlântico Business Summit, 2022, Porto. Atlântico Business Journal. Porto: ESPAÇO ATLÂNTICO - FORMAÇÃO FINANCEIRA, LDA, 2022. v. 6.
7. LUIZ FILHO, J. S. ; **ANGNES, Juliane Sachser** ; LIMA, L. F. de . EVASÃO PRECOCE DE BOMBEIROS MILITARES DO 12º GRUPAMENTO DE BOMBEIROS PARA RESERVA REMUNERADA. In: ENGEMA - XXIV Encontro Internacional sobre Gestão Empresarial e Meio Ambiente da FEA/USP, 2022, São Paulo. XXIV ENGEMA. São Paulo: FEA/USP, 2022.
8. MARTINS, E. M. M. ; **ANGNES, Juliane Sachser** ; CHIUSOLI, C. L. ; LIMA, L. F. de . GUARDIÃS DA VIDA: UM ESTUDO SOBRE AS MULHERES DAS COMUNIDADES TRADICIONAIS NO CULTIVO DE SEMENTES CRIOLAS.. In: ENGEMA - XXIV Encontro Internacional sobre Gestão Empresarial e Meio Ambiente da FEA/USP, 2022, São Paulo. XXIV ENGEMA. São Paulo: FEA/USP, 2022.
9. SALACHE, C. F. ; **ANGNES, Juliane Sachser** ; RIBAS, A. J. F. ; FACINI, M. A. . ENTRE O MEDO E A OUSADIA: A EDUCAÇÃO COMO PROTAGONISTA E DETERMINANTE PARA A EMANCIPAÇÃO SOCIAL DE MULHERES E MENINAS EM SITUAÇÃO DE PROSTITUIÇÃO. In: CLAD - XXVII Congresso Internacional del CLAD, 2022, Sucre. Reforma del Estado y de la Administración Pública. Sucre: CLAD, 2022.
10. **ANGNES, Juliane Sachser**; MACHADO, S. P. ; PORUCZNYSKI, L. R. . ADVANCES? KICKERS? HUMAN RIGHTS AND AFFIRMATIVE ACTION CONSIDERATIONS FOR TRADITIONAL PEOPLES IN LATIN AMERICA. In: ICAERD - 1St International Conference on Advancements on Education, Research & Development, 2022, Paris. ICAERD - 1St International Conference on Advancements on Education, Research & Development. Paris: MCB Organizers, 2022.
11. CARDOSO, S. ; **ANGNES, Juliane Sachser** ; LIMA, L. F. de ; KUHL, M. R. . RELAÇÃO DOS ASPECTOS DA CAPACIDADE DINÂMICA E AS PRÁTICAS INSTITUCIONALIZADAS DIANTE DOS IMPACTOS DA COVID-19. In: IV Simpósio de Engenharia, Gestão e Inovação, 2021, Juazeiro do Norte - CE. IV Simpósio de Engenharia, Gestão e Inovação. Juazeiro do Norte - CE: Sengi, 2021.
12. WARMUTH, D. ; RODRIGUES, V. E. R. ; **ANGNES, Juliane Sachser** . RESSIGNIFICANDO OS PROCESSOS FORMATIVOS DA EDUCAÇÃO INFORMAL NAS COMUNIDADES QUILOMBOLAS. In: Semana de Integração Ensino, Pesquisa e Extensão - SIEPE, 2021, Guarapuava. Semana de Integração Ensino, Pesquisa e Extensão - SIEPE, 2021.
13. LARA, S. ; **ANGNES, Juliane Sachser** ; LIMA, L. F. de . FEMINICÍDIO, AVANÇOS OU RETROCESSOS EM RELAÇÃO À APLICABILIDADE DA LEI No 13.104/2015 EM GUARAPUAVA-PR?. In: Congresso de Administração, Sociedade e Inovação, XIII CASI, 2021, Rio de Janeiro. Congresso de Administração, Sociedade e Inovação, XIII CASI, 2021.
14. ROCHA, C. M. ; RATTES, M. ; **ANGNES, Juliane Sachser** ; LIMA, L. F. de . UM DIÁLOGO ENTRE A PSICOLOGIA SOCIAL COMUNITÁRIA LATINO-AMERICANA E O INSTITUCIONALISMO DE BASE SOCIOLÓGICA: UM CAMINHO METODOLÓGICO PARA OS ESTUDOS ORGANIZACIONAIS.. In: Congreso Internacional de la Red Pílares, 2021, México. VI Congreso Internacional de la Red Pílares: Dilemas contemporáneos del humanism, 2021.
15. MACHADO, S. P. ; SCHNECKENBERG, M. ; **ANGNES, Juliane Sachser** . O PODER SIMBÓLICO NO CARÁTER DEMOCRÁTICO DA EDUCAÇÃO EM DIREITOS HUMANOS. In: Fórum Internacional de Pedagogia - FIPED, 2021, Cajazeiras. Anais do XII Fórum Internacional de Pedagogia - FIPED. Cajazeiras, 2021.
16. PERETTI, F. S. ; **ANGNES, Juliane Sachser** ; MACHADO, S. P. . PRÁTICAS DE SEGURANÇA DAS INFORMAÇÕES DIGITAIS: UM OLHAR SOBRE OS DISCENTES DE SECRETARIADO EXECUTIVO. In: Encontro Nacional Acadêmico de Secretariado Executivo, 2021, São Paulo. Anais do VII Encontro Nacional Acadêmico de Secretariado Executivo, 2021.
- 17.

TEIXEIRA, G. J. T. ; **ANGNES, Juliane Sachser** ; STEFANO, S. R. . SUSTENTABILIDADE ORGANIZACIONAL: UMA COMPREENSÃO ENTRE PROFISSIONAL E DISCENTE DE SECRETARIADO EXECUTIVO. In: Congresso Nacional de Administração (CONAD): Liderança, Gestão e Negócios, 2020, Goiânia. 25º Congresso Nacional de Administração (CONAD): Liderança, Gestão e Negócios, 2020.

18. OLIVEIRA, D. E. T. ; **ANGNES, Juliane Sachser** ; LIMA, L. F. de . A LEGITIMIDADE ORGANIZACIONAL DE OBSERVATÓRIOS SOCIAIS: UM ESTUDO DE CASO NOS OBSERVATÓRIOS DE MARINGÁ E IRATI. In: Congresso Nacional de Administração (CONAD): Liderança, Gestão e Negócios, 2020, Goiânia. 25º Congresso Nacional de Administração (CONAD): Liderança, Gestão e Negócios. Goiânia, 2020.
19. MOREIRA, A. ; **ANGNES, Juliane Sachser** . A UNIVERSIDADE COMO INSTIGADORA DO PENSAMENTO CRÍTICO: ESTUDO DE CASO SOB A ÓTICA DOS MESTRANDOS DA UNIVERSIDADE ESTADUAL DO CENTRO-OESTE DO PARANÁ. In: Congresso Nacional de Administração (CONAD): Liderança, Gestão e Negócios, 2020, Goiânia. 25º Congresso Nacional de Administração (CONAD): Liderança, Gestão e Negócios. Goiânia, 2020.
20. MANTOVANNI, C. ; LIMA, L. F. de ; **ANGNES, Juliane Sachser** . CONSELHO DE DESENVOLVIMENTO ECONÔMICO: CONTRIBUIÇÕES E AÇÕES PARA O DESENVOLVIMENTO REGIONAL DO MUNICÍPIO DE MARINGÁ. In: 25º Congresso Nacional de Administração (CONAD): Liderança, Gestão e Negócios, 2020, Goiânia. 25º Congresso Nacional de Administração (CONAD): Liderança, Gestão e Negócios. Goiânia, 2020.
21. VIANTE, M. F. ; **ANGNES, Juliane Sachser** ; LIMA, L. F. de . A GESTÃO PÚBLICA E A CORRIDA DE RUA: UM ESTUDO SOBRE SUA RELAÇÃO NA CIDADE DE GUARAPUAVA/PR. In: SEMEAD (XXIII SEMEAD), 2020, São Paulo. SEMEAD, 2020.
22. SIATKOWSKI, A. ; **ANGNES, Juliane Sachser** ; LIMA, L. F. de . DESENVOLVIMENTO RURAL-URBANO SUSTENTÁVEL: OPORTUNIDADES E DESAFIOS PELA INTEGRAÇÃO LOCAL DE PRODUTORES DE ALIMENTOS RURAIS E O VAREJO CORPORATIVO URBANO. In: Encontro Internacional sobre Gestão Empresarial e Meio Ambiente, ENGEMA, 2020. XXII ENGEMA - Encontro Internacional sobre Gestão Empresarial e Meio Ambiente, 2020.
23. CAMARGO, J. A. A. ; MOREIRA, C. B. ; **ANGNES, Juliane Sachser** ; LIMA, L. F. de . LEI GERAL DA MICRO E PEQUENA EMPRESA: ?SERÁ QUE ESSA LEI PEGA?. In: Encontro Internacional sobre Gestão Empresarial e Meio Ambiente, ENGEMA, 2020. XXII ENGEMA - Encontro Internacional sobre Gestão Empresarial e Meio Ambiente, 2020.
24. TEIXEIRA, G. J. T. ; **ANGNES, Juliane Sachser** ; STEFANO, SILVIO ROBERTO . SUSTENTABILIDADE ORGANIZACIONAL: UMA COMPREENSÃO ENTRE PROFISSIONAL E DISCENTE DE SECRETARIADO EXECUTIVO. In: Congresso Nacional de Administração (CONAD): Liderança, Gestão e Negócios, 2020. Congresso Nacional de Administração (CONAD): Liderança, Gestão e Negócios, 2020.
25. SANTOS, R. ; **ANGNES, Juliane Sachser** . TRAJETÓRIA DE VIDA DE UM EX-INTEGRANTE DO CRIME ORGANIZADO. In: Congresso Brasileiro de Estudos Organizacionais, 2019, Recife. VI Congresso Brasileiro de Estudos Organizacionais. Recife: Universidade Federal de Pernambuco, 2019.
26. LIMA, S. S. P. ; **ANGNES, Juliane Sachser** . LOGÍSTICA REVERSA DE EMBALAGENS DE MEDICAMENTOS VETERINÁRIOS: UM NICHOS INEXPLORADO PELA ECOINOVAÇÃO. In: XII CASI, 2019, Palhoça. Anais do XII CASI - Congresso de Administração, Sociedade e Inovação. Palhoça: Even3, 2019.
27. TERENCE, V. S. ; RAIFUR, L. ; **ANGNES, Juliane Sachser** ; CASTRO, M. . REDES DE RELACIONAMENTO: A IMPORTÂNCIA DA ATIVIDADE LEITEIRA PARA O DESENVOLVIMENTO ECONÔMICO DO MUNICÍPIO MANGUEIRINHA ? PR. In: SEMINÁRIO NACIONAL DE PLANEJAMENTO E DESENV, IV ENCONTRO NACIONAL MESTRADOS PROFISSIONAIS, 2019. SEMINÁRIO NACIONAL DE PLANEJAMENTO E DESENV, IV ENCONTRO NACIONAL MESTRADOS PROFISSIONAIS, 2019.
28. SCHRADER, G. J. ; CARMO, R. M. ; **ANGNES, Juliane Sachser** ; WARMUTH, D. . CONSIDERAÇÕES ACERCA DO PROJETO POLÍTICO E PEDAGÓGICO DO CURSO DE SECRETARIADO EXECUTIVO DA UNICENTRO ALIADO ÀS DIRETRIZES CURRICULARES E SUA CONTRIBUIÇÃO PARA A FORMAÇÃO PROFISSIONAL EM SECRETARIADO EXECUTIVO. In: VII CONCISA - Congresso Nacional de Ciências Sociais Aplicadas, 2018, Guarapuava. VII CONCISA - Congresso Nacional de Ciências Sociais Aplicadas. Guarapuava: UNICENTRO, 2018. v. 1. p. 1-10.
29. ALMEIDA, C. ; MENON, R. A. ; **ANGNES, Juliane Sachser** . A CADEIA REVERSA DE EMBALAGENS DE DEFENSIVOS AGRÍCOLAS: UM ESTUDO A PARTIR DA PERCEÇÃO DO PRODUTOR. In: X EGEPE - Encontro de Estudos sobre Empreendedorismo e Gestão de Pequenas Empresas, 2018, São Paulo. Caminhos para o Fortalecimento do Empreendedorismo: Transformando Possibilidades em Realidades. Rio de Janeiro: FGV, 2018. v. 1. p. 1-28.
30. SIQUEIRA, K. C. L. ; **ANGNES, Juliane Sachser** ; SANTOS, C. . ?UM LIVRO DE RECEITAS A SER SEGUIDO?: AS REPRESENTAÇÕES SOCIAIS DE MULHERES EM CARGOS DE LIDERANÇA EM COOPERATIVAS AGROINDUSTRIAIS SOBRE SUAS CARREIRAS. In: V Congresso Brasileiro de Estudos Organizacionais, 2018, Curitiba. V CBE0 - Congresso Brasileiro de Estudos Organizacionais. Curitiba: Universidade Federal do Paraná, 2018.
31. MENON, R. A. ; **ANGNES, Juliane Sachser** ; ICHIKAWA, E. Y. . PROCESSOS ORGANIZATIVOS DAS LIDERANÇAS INDÍGENAS GUARANI NO OESTE DO PARANÁ. In: V Congresso Brasileiro de Estudos Organizacionais, 2018, Curitiba. V CBE0 - Congresso Brasileiro de Estudos Organizacionais. Curitiba: Universidade Federal do Paraná, 2018.
32. WITTMANN, A. L. ; MERIGO, A. T. L. ; CASTILHO, S. ; **ANGNES, Juliane Sachser** . GERAÇÃO DE IDEIAS PARA DESENVOLVIMENTO DE NOVOS PRODUTOS: ESTUDO DE CASO EM UMA INDÚSTRIA DE PAPEL. In: V Congresso Brasileiro de Estudos Organizacionais, 2018, Curitiba. V CBE0 - Congresso Brasileiro de Estudos Organizacionais. Curitiba: Universidade Federal do Paraná, 2018.
33. ANDRADE, L. B. L. ; CASTRO, M. ; **ANGNES, Juliane Sachser** . A Participação Feminina no Segmento da Construção: com a Palavra as Profissionais Técnicas de Segurança do Trabalho. In: VI ENCONTRO DE GESTÃO DE PESSOAS E RELAÇÕES DE TRABALHO - EnGPR, 2017, Curitiba. VI ENCONTRO DE GESTÃO DE PESSOAS E RELAÇÕES DE TRABALHO - EnGPR. Rio de Janeiro: Editora da ANPAD, 2017.
34. SIQUEIRA, K. C. L. ; SILVA, J. M. ; **ANGNES, Juliane Sachser** . CUIDAR DE PRESO?!? - OS SENTIDOS DO TRABALHO PARA AGENTES PENITENCIÁRIOS. In: XXVIII ENANGRAD - Encontro Nacional dos Cursos de Graduação em Administração, 2017, Brasília. Metodologias inovadoras de aprendizagem e suas relações com o mundo do trabalho - desafios para a transformação de uma cultura. Brasília: Enangrad, 2017.
35. ROCHA, C. M. ; CASTRO, M. ; MACANEIRO, M. B. ; **ANGNES, Juliane Sachser** . Reflexos Cognitivos no Processo de Tomada de Decisão: O Caso de uma Comarca do Tribunal de Justiça do Paraná. In: IX Encontro de Estudos Organizacionais (EnEO), 2016, Belo Horizonte. IX EnEO. Rio de Janeiro: ANPAD, 2016. v. 1. p. 1-12.
36. **ANGNES, Juliane Sachser**; ICHIKAWA, E. Y. . Feira agroecológica de Francisco Beltrão - Paraná: um projeto de participação comunitária?. In: XL EnANPAD (Encontro Anual da Associação Nacional de Pesquisa e Pós-Graduação em

37. DALACOSTA, R. ; LARA, L. F. ; **ANGNES, Juliane Sachser** ; MEIRELLES, M. A. S. S. . CULTURA E SOCIALIZAÇÃO ORGANIZACIONAL: UM ESTUDO SOBRE O CURSO DE INTEGRAÇÃO DE FUNCIONÁRIOS DAS COOPERATIVAS DE CRÉDITO COM INTERAÇÃO SOLIDÁRIA (CRESOL). In: XXVII ENANGRAD ? Encontro Nacional de Cursos de Graduação em Administração, 2016, Campinas. XXVII ENANGRAD ? Encontro Nacional de Cursos de Graduação em Administração, 2016.
38. MATTOS, S. M. M. ; FREITAS, M. F. Q. ; **ANGNES, Juliane Sachser** ; COSTA, Z. F. ; KLOZOVSKI, M. L. . Dimensões Educativas e Psicossociais da Participação Cooperativista: trajetória laboral de ex-cooperadas. In: IV Congresso Brasileiro de Estudos Organizacionais (IV CBE0), 2016, Porto Alegre. IV Congresso Brasileiro de Estudos Organizacionais (IV CBE0). Porto Alegre: URS, 2016. p. 1-16.
39. **ANGNES, Juliane Sachser**; CASSANDRE, M. P. ; ICHIKAWA, E. Y. . The Interventionist Research in the Latin American Community Social Psychology (LACSP) and the Cultural-Historical Perspective: An Interdisciplinary Dialogue. In: 32nd EGOS Colloquium, 2016, Nápoles. 32nd EGOS Colloquium. Napoles: European Group for Organizational Studies, 2016. p. 1-12.
40. SIERDOVSKI, M. ; CASTRO, M. ; **ANGNES, Juliane Sachser** . ESTRATÉGIA DE CRIAÇÃO DE VALOR BASEADA NA VISÃO DOS RECURSOS (VBR): UM ESTUDO EM UMA ORGANIZAÇÃO DO COMÉRCIO VAREJISTA DE TECNOLOGIA DA CIDADE DE GUARAPUAVA. In: XXVII ENANGRAD, 2016, Campinas. XXVII ENANGRAD. São Paulo: ENANGRAD, 2016.
41. SIMOES, M. F. ; **ANGNES, Juliane Sachser** ; ROCHA, C. M. ; KLOZOVSKI, M. L. ; DALACOSTA, R. . Cerimonial e Protocolo na Esfera Pública: um estudo de caso no Paraná. In: ADM 2015 - Congresso Internacional de Administração, 2015, Ponta Grossa. Gestão Estratégica: Tecnologia e o Impacto nas Organizações, 2015.
42. MACHADO, P. ; MOURO, N. F. ; **ANGNES, Juliane Sachser** ; STEFANO, S. R. . Mulheres Graduas em Engenharia: Um Estudo de Caso. In: ADM 2015 - Congresso Internacional de Administração, 2015, Ponta Grossa. Gestão Estratégica: Tecnologia e o Impacto nas Organizações, 2015.
43. ICHIKAWA, E. Y. ; **ANGNES, Juliane Sachser** . A Investigação (Pesquisa) e a Intervenção (Ação) na Perspectiva da Psicologia Social Comunitária: Contribuições e Desafios nos Estudos Organizacionais. In: XXXIX Encontro da ANPAD - EnANPAD 2015, 2015, Belo Horizonte. XXXIX Encontro da ANPAD - EnANPAD 2015. Belo Horizonte: Anpad, 2015. p. 17.
44. **ANGNES, Juliane Sachser**; COSTA, Z. F. ; KLOZOVSKI, M. L. ; ROCHA, C. M. . A CONCLUSÃO NO ENSINO SUPERIOR: O QUE DIZEM OS EGRESSOS INDÍGENAS DA UNIVERSIDADE ESTADUAL DO CENTRO-OESTE DO PARANÁ (UNICENTRO). In: III Congresso Brasileiro de Estudos Organizacionais (CBE0), 2015, Vitória. III Congresso Brasileiro de Estudos Organizacionais (CBE0), 2015.
45. CASTRO, J. ; HEY, I. R. ; MOROZINI, J. F. ; **ANGNES, Juliane Sachser** . AS DIMENSÕES DA SUSTENTABILIDADE EMPRESARIAL: A PERCEPÇÃO DOS GESTORES DE MADEIREIRAS DA REGIÃO CENTRO-SUL DO PARANÁ. In: XXVI ENANGRAD, 2015, Foz do Iguaçu. XXVI ENANGRAD - Administração e Sustentabilidade, 2015. v. 1. p. 1-17.
46. BASSO, F. G. ; **ANGNES, Juliane Sachser** . Manualização de Eventos para uma Instituição de Ensino Público no Estado do Paraná. In: 3º ENASEC - Encontro Nacional de Secretariado Executivo, 2013, João Pessoa. 3º ENASEC - Encontro Nacional de Secretariado Executivo. João Pessoa, 2013.
47. **ANGNES, Juliane Sachser**; COLLITO, A. ; KLOZOVSKI, M. L. ; SCHWANS, A. . A Comunicação Interpessoal: um estudo na área de administração pública. In: IV Congresso de Ciências Sociais Aplicadas (CONCISA) e VIII Encontro Paranaense de Ensino, Pesquisa e Extensão (ENPPEX), 2012, Guarapuava. Economias Emergentes e Oportunidades de Negócios. Guarapuava: UNICENTRO, 2012. v. 1.
48. **ANGNES, Juliane Sachser**. Da Escola Paraguaia para um Curso de Letras no Brasil: Um Estudo de Caso. In: II Seminário de Literatura e História: o cânone como intertexto da narrativa contemporânea, XVI Semana Acadêmica de Letras: estudos da linguagem: interfaces culturais, 2004, Cascavel. Seminário de Literatura e História. Cascavel: EDUNIOESTE, 2004. v. 1. p. 1-668.

Resumos expandidos publicados em anais de congressos

1. LIMA, V. B. ; **ANGNES, Juliane Sachser** . ASSÉDIO MORAL NO CONTEXTO SECRETARIAL. In: EAIC 2022 - Encontro Anual de Iniciação Científica, 2022, Guarapuava. Anais do XXXI EAIC ? Encontro Anual de Iniciação Científica. Guarapuava: Unicentro, 2022.
2. WARMUTH, D. ; **ANGNES, Juliane Sachser** . PRÁTICAS COTIDIANAS E OS PROCESSOS DE EDUCAÇÃO NÃO FORMAL E INFORMAL EM COMUNIDADES QUILOMBOLAS: POSSÍVEIS DIÁLOGOS TEÓRICOS. In: VIII Congresso Nacional de Educação, 2022, João Pessoa. VIII Congresso Nacional de Educação, 2022.
3. ALMEIDA, J. C. ; **ANGNES, Juliane Sachser** . A IMPORTÂNCIA DO SECRETARIADO EXECUTIVO NA GESTÃO DOCUMENTAL. In: Encontro Anual de Iniciação Científica, EAIC, 2021, Guarapuava. Encontro Anual de Iniciação Científica, EAIC, 2021.
4. LIMA, V. B. ; **ANGNES, Juliane Sachser** . ASSESSORIA ABERTA EM ORGANIZAÇÕES SEM FINS LUCRATIVOS SOB O OLHAR DO PROFISSIONAL DE SECRETARIADO EXECUTIVO. In: Encontro Anual de Iniciação Científica, EAIC, 2021, Guarapuava. Encontro Anual de Iniciação Científica, EAIC, 2021.
5. MACHADO, S. P. ; **ANGNES, Juliane Sachser** . LIBERDADE É GENUINAMENTE POUCO: O QUE EU QUERO AINDA NÃO TEM NOME. In: Fórum Internacional de Pedagogia - FIPED, 2021, Cajazeiras. Anais do XII Fórum Internacional de Pedagogia - FIPED. Cajazeiras, 2021.
6. FAJARDO, F. G. ; **ANGNES, Juliane Sachser** . A HEURÍSTICA NO MERCADO DE INVESTIMENTOS: INFLUÊNCIA NA COMUNIDADE ACADÊMICA.. In: Encontro Anual de Iniciação Científica, EAIC, 2020, Guarapuava. Encontro Anual de Iniciação Científica, EAIC, 2020.
7. ALMEIDA, J. C. ; **ANGNES, Juliane Sachser** . INFLUÊNCIA DE OPÇÕES VEGETARIANAS EM RESTAURANTES GUARAPUAVANOS. In: Encontro Anual de Iniciação Científica, EAIC, 2020, Guarapuava. Encontro Anual de Iniciação Científica, EAIC, 2020.
8. GOMES, C. N. ; **ANGNES, Juliane Sachser** . VITRINE DE SÍMBOLOS: A LINGUAGEM DO ARTESANATO GUARANI COMO ALTERNATIVA PARA A ELABORAÇÃO DE PRÁTICAS DIDÁTICAS SOBRE SABERES E FAZERES INDÍGENAS. In: Semana de Integração Ensino Pesquisa e Extensão, 2019, Guarapuava. Semana de Integração Ensino Pesquisa e Extensão, 2019.
9. SANTOS, A. C. L. ; **ANGNES, Juliane Sachser** . A FORMAÇÃO NO ENSINO SUPERIOR PARA POVOS INDÍGENAS: AS POSSÍVEIS CONTRIBUIÇÕES DO CURSO DE SECRETARIADO EXECUTIVO. In: 27º Encontro Anual de Iniciação Científica, 2018, Guarapuava. Encontro Anual de Iniciação Científica. Guarapuava: UNICENTRO, 2018.

10. SANTOS, A. C. L. ; **ANGNES, Juliane Sachser** . FORMAÇÃO NO ENSINO SUPERIOR PARA POVOS INDÍGENAS: AS POSSÍVEIS CONTRIBUIÇÕES DO CURSO DE SECRETARIADO EXECUTIVO. In: XVII EAIC ? Encontro Anual de Iniciação Científica, 2018, Guarapuava. XVII EAIC ? Encontro Anual de Iniciação Científica. Guarapuava: UNICENTRO, 2018.
11. LOPES, A. K. ; **ANGNES, Juliane Sachser** . O PROFISSIONAL DE SECRETARIADO EXECUTIVO NO SETOR EMPRESARIAL: ANÁLISE E COMPREENSÃO DAS CARACTERÍSTICAS QUE O TORNAM EMPREENDEDOR E INTRAEMPREENDEDOR. In: XVII EAIC ? Encontro Anual de Iniciação Científica, 2018, Guarapuava. XVII EAIC ? Encontro Anual de Iniciação Científica. Guarapuava: UNICENTRO, 2018.
12. GABRIEL, L. L. ; **ANGNES, Juliane Sachser** . FORMAÇÃO SUPERIOR INDÍGENA: CONTRAPONTO NA EDUCAÇÃO INDÍGENA E NA EDUCAÇÃO ESCOLAR INDÍGENA. In: XVII EAIC ? Encontro Anual de Iniciação Científica, 2018, Guarapuava. XVII EAIC ? Encontro Anual de Iniciação Científica. Guarapuava: UNICENTRO, 2018.
13. SOUZA, A. P. ; MORELL, D. F. ; MONTEIRO, C. ; **ANGNES, Juliane Sachser** . SECRETARIADO E QUALIDADE DE VIDA NO TRABALHO NO SETOR PÚBLICO UM DIALOGO POSSÍVEL. In: V SIEPE ? Semana de Integração Ensino, Pesquisa e Extensão, 2017, Guarapuava. V SIEPE ? Semana de Integração Ensino, Pesquisa e Extensão. Guarapuava: UNICENTRO, 2017.
14. CAMARGO, G. P. A. B. ; JUNGLES, L. O. Q. ; CAMARGO, T. A. ; MONTEIRO, C. ; **ANGNES, Juliane Sachser** . O PROFISSIONAL DE SECRETARIADO EXECUTIVO NA IMPLANTAÇÃO DO PROGRAMA 5S EM UMA COOPERATIVA LOCALIZADA NO CENTRO-OESTE DO PARANÁ. In: V SIEPE ? Semana de Integração Ensino, Pesquisa e Extensão, 2017, Guarapuava. V SIEPE ? Semana de Integração Ensino, Pesquisa e Extensão. Guarapuava: UNICENTRO, 2017.
15. LUNELLI, A. R. ; OLIVEIRA, M. ; CAMARGO, N. B. ; SANTOS, C. ; **ANGNES, Juliane Sachser** . O PERFIL PROFISSIONAL DO CURSO DE SECRETARIADO. In: V SIEPE ? Semana de Integração Ensino, Pesquisa e Extensão, 2017, Guarapuava. V SIEPE ? Semana de Integração Ensino, Pesquisa e Extensão. Guarapuava: UNICENTRO, 2017.
16. SILVA, T. L. ; BAGNOLIN, S. L. ; SANTOS, C. ; WARMUTH, D. ; **ANGNES, Juliane Sachser** . O PROFISSIONAL DE SECRETARIADO EXECUTIVO COMO ASSESSOR NAS ORGANIZAÇÕES RELIGIOSAS. In: V SIEPE ? Semana de Integração Ensino, Pesquisa e Extensão, 2017, Guarapuava. V SIEPE ? Semana de Integração Ensino, Pesquisa e Extensão. Guarapuava: UNICENTRO, 2017.
17. STUNDER, A. C. ; BORILLE, J. ; ANDRADE, S. ; CARMO, R. M. ; **ANGNES, Juliane Sachser** . GESTÃO DE EVENTOS: A PROFISSÃO DE SECRETARIADO E O PERFIL DAS EMPRESAS PRODUTORAS DE EVENTOS EM LARANJEIRAS DO SUL. In: V SIEPE ? Semana de Integração Ensino, Pesquisa e Extensão, 2017, Guarapuava. V SIEPE ? Semana de Integração Ensino, Pesquisa e Extensão. Guarapuava: UNICENTRO, 2017.
18. VASIAK, F. A. ; **ANGNES, Juliane Sachser** ; CARMO, R. M. . A INFLUÊNCIA DO PROFISSIONAL DE SECRETARIADO EXECUTIVO E A RESPONSABILIDADE SOCIAL NA CIDADE DE LARANJEIRAS DO SUL/PR.. In: V SIEPE ? Semana de Integração Ensino, Pesquisa e Extensão, 2017, Guarapuava. V SIEPE ? Semana de Integração Ensino, Pesquisa e Extensão. Guarapuava: UNICENTRO, 2017.
19. VASIAK, F. A. ; MONTEIRO, C. ; **ANGNES, Juliane Sachser** . ARQUIVO NO SETOR DE RH DE UMA PREFEITURA MUNICIPAL DO INTERIOR DO PARANÁ. In: V SIEPE ? Semana de Integração Ensino, Pesquisa e Extensão, 2017, Guarapuava. V SIEPE ? Semana de Integração Ensino, Pesquisa e Extensão. Guarapuava: UNICENTRO, 2017.
20. TAVARES, L. B. ; **ANGNES, Juliane Sachser** ; FRANK, J. P. ; SILVA, L. R. . Tecnólogo e Bacharel: a diferença no desempenho da função de Secretariado Executivo baseado na lei de regulamentação da profissão. In: IV CONCISA - Congresso de Ciências Sociais Aplicadas, 2016, Guarapuava, Parana, Brasil. Estratégia e Inovação, 2016.
21. SANTOS, J. A. ; **ANGNES, Juliane Sachser** . Secretariado Executivo: novos conceitos, avanços teóricos e científicos. In: IV CONCISA - Congresso de Ciências Sociais Aplicadas, 2016, Guarapuava, Parana, Brasil. Estratégia e Inovação, 2016.
22. MONTEIRO, C. ; **ANGNES, Juliane Sachser** . As Mudanças no Perfil Secretarial. In: V CONCISA - Congresso de Ciências Sociais Aplicadas, 2014, Guarapuava. V CONCISA - Congresso de Ciências Sociais Aplicadas. Guarapuava: Editora da Unicentro, 2014.
23. KARPINSKI, J. A. ; **ANGNES, Juliane Sachser** ; MOURO, N. F. . Visão Baseada em Recursos: uma revisão bibliográfica direcionada para o Ensino à Distância em uma IES. In: V CONCISA - Congresso de Ciências Sociais Aplicadas, 2014, Guarapuava. V CONCISA - Congresso de Ciências Sociais Aplicadas. Guarapuava: Editora da Unicentro, 2014.
24. OLIVEIRA, V. ; **ANGNES, Juliane Sachser** ; OLIVEIRA, M. ; KRUGER, M. . Línguas Estrangeiras: um estudo da produção bibliográfica na área de assessoria. In: V CONCISA - Congresso de Ciências Sociais Aplicadas, 2014, Guarapuava. V CONCISA - Congresso de Ciências Sociais Aplicadas. Guarapuava: Editora da Unicentro, 2014.
25. **ANGNES, Juliane Sachser**; KLOZOVSKI, M. L. ; MATTOS, S. M. M. . O Cerimonial Público Municipal: um estudo bibliográfico. In: III SIEPE _ Semana de Integração Ensino, Pesquisa e Extensão, 2013, Guarapuava. III SIEPE _ Semana de Integração Ensino, Pesquisa e Extensão. Guarapuava: Editora da Unicentro, 2013.
26. MATTOS, S. M. M. ; **ANGNES, Juliane Sachser** . Um Breve Reflexão sobre o Cooperativismo. In: III SIEPE _ Semana de Integração Ensino, Pesquisa e Extensão, 2013, Guarapuava. III SIEPE _ Semana de Integração Ensino, Pesquisa e Extensão. Guarapuava: Editora da Unicentro, 2013.
27. KLOZOVSKI, M. L. ; **ANGNES, Juliane Sachser** . A Comunicação e a Interação com o Professor: percepção de valor e satisfação dos estudantes no ensino à distância e no ensino presencial. In: III SIEPE _ Semana de Integração Ensino, Pesquisa e Extensão, 2013, Guarapuava. III SIEPE _ Semana de Integração Ensino, Pesquisa e Extensão. Guarapuava: Editora da Unicentro, 2013.
28. FERREIRA, L. P. ; **ANGNES, Juliane Sachser** . A Gestão da Informação e o Profissional de Secretariado Executivo. In: III SIEPE _ Semana de Integração Ensino, Pesquisa e Extensão, 2013, Guarapuava. III SIEPE _ Semana de Integração Ensino, Pesquisa e Extensão. Guarapuava: Editora da Unicentro, 2013.
29. CAMARGO, R. C. ; **ANGNES, Juliane Sachser** . O Profissional de Secretariado enquanto Gestor da Informação. In: I Seminário de Estudos em Secretariado Executivo, 2012, Guarapuava. Assessoria e Redes de Conhecimento. Guarapuava: Editora da Unicentro, 2012. v. 1.
30. KLOZOVSKI, M. L. ; **ANGNES, Juliane Sachser** ; MOROZINI, J. F. ; SOUZA, D. C. . Controle Público: uma forma proativa de gestão dos gastos com transporte escolar rural. In: IV Congresso de Ciências Sociais Aplicadas (CONCISA) e VIII Encontro Paranaense de Ensino, Pesquisa e Extensão (ENPPEX), 2012, Guarapuava. Economias Emergentes e Oportunidades de Negócios. Guarapuava: UNICENTRO, 2012. v. 1.
31. CHOIDA, P. V. ; KLOZOVSKI, M. L. ; **ANGNES, Juliane Sachser** . O ICMS Ecológico no Paraná e Populações Indígenas: breve contextualização. In: 21º Encontro Anual de Iniciação Científica e 2º Encontro Anual de Iniciação Tecnológica e

527
627

32. SILVA, D. A. ; KLOZOVSKI, M. L. ; **ANGNES, Juliane Sachser** . O Ciclo Multiculturalista e os Povos Indígenas na América Latina. In: 21º Encontro Anual de Iniciação Científica e 2º Encontro Anual de Iniciação Tecnológica e Inovação, 2012, Maringá. Encontro Anual de Iniciação Científica ... Encontro de Pesquisa da UEPG (CD-Rom). Maringá: UEM, 2012. v. 1.
33. FERREIRA, L. P. ; **ANGNES, Juliane Sachser** . Assessoria Executiva em Gestão da Informação: uma revisão bibliográfica. In: IV Congresso de Ciências Sociais Aplicadas (CONCISA) e VIII Encontro Paranaense de Ensino, Pesquisa e Extensão (ENPPEX), 2012, Guarapuava. Economias Emergentes e Oportunidades de Negócios. Guarapuava: UNICENTRO, 2012. v. 1.
34. DOMETERCO, L. I. ; KLOZOVSKI, M. L. ; **ANGNES, Juliane Sachser** . O Estado Plurinacional para os Povos Indígenas na América Latina: Um Estudo Bibliográfico. In: XVII Semana de Iniciação Científica, 2012, Guarapuava. XVII Semana de Iniciação Científica. Guarapuava: Editora da Unicentro, 2012.
35. WARMUTH, D. ; **ANGNES, Juliane Sachser** . As Relações de Identidade entre as áreas de Secretariado Executivo e a Ciência da Linguagem. In: II SIEPE - Semana de Integração, Ensino, Pesquisa e Extensão, 2011, Guarapuava. Anais da II SIEPE - Semana de Integração Ensino, Pesquisa e Extensão. Guarapuava: Editora da UNICENTRO, 2011.
36. MATTOS, S. M. M. ; KLOZOVSKI, M. L. ; **ANGNES, Juliane Sachser** . A Psicologia Comunitária sob o Enfoque da Economia Solidária. In: II SIEPE - Semana de Integração, Ensino, Pesquisa e Extensão, 2011, Guarapuava. Anais da II SIEPE - Semana de Integração Ensino, Pesquisa e Extensão. Guarapuava: Editora da UNICENTRO, 2011.
37. SILVA, D. A. ; DOMETERCO, L. I. ; VIOLA, L. ; **ANGNES, Juliane Sachser** . Considerações sobre o Movimento Social Indígena na América Latina. In: II SIEPE - Semana de Integração, Ensino, Pesquisa e Extensão, 2011, Guarapuava. Anais da II SIEPE - Semana de Integração Ensino, Pesquisa e Extensão. Guarapuava: Editora da UNICENTRO, 2011.
38. BASSO, F. G. ; **ANGNES, Juliane Sachser** . Um Estudo sobre Eventos: O Caso da Unicentro. In: II SIEPE - Semana de Integração, Ensino, Pesquisa e Extensão, 2011, Guarapuava. Anais da II SIEPE - Semana de Integração Ensino, Pesquisa e Extensão. Guarapuava: Editora da UNICENTRO, 2011.
39. PIERI, A. E. ; SVARCZ, I. ; RIBAS, R. P. ; **ANGNES, Juliane Sachser** . O Papel do Profissional de Secretariado na Gestão da Responsabilidade Social. In: II SIEPE - Semana de Integração, Ensino, Pesquisa e Extensão, 2011, Guarapuava. Anais da II SIEPE - Semana de Integração Ensino, Pesquisa e Extensão. Guarapuava: Editora da UNICENTRO, 2011.
40. DEZINGRINI, V. ; BARBOSA, R. ; **ANGNES, Juliane Sachser** . Responsabilidade Social e Empresarial. In: II SIEPE - Semana de Integração, Ensino, Pesquisa e Extensão, 2011, Guarapuava. Anais da II SIEPE - Semana de Integração Ensino, Pesquisa e Extensão. Guarapuava: Editora da UNICENTRO, 2011.
41. SILVA, D. A. ; **ANGNES, Juliane Sachser** . Algumas Considerações sobre o Movimento Social Indígena na América Latina. In: XX Encontro Anual de Iniciação Científica e X Encontro de Pesquisa da UEPG e I Encontro Anual de Iniciação Científica em Desenvolvimento Tecnológico e Inovação, 2011, Ponta Grossa. Encontro Anual de Iniciação Científica ... Encontro de Pesquisa da UEPG (CD-Rom). Ponta Grossa: Editora da UEPG, 2011.
42. CHOIDA, P. V. ; **ANGNES, Juliane Sachser** . Um Estudo Bibliográfico sobre o ICMS Ecológico destinado às Populações Indígenas no Estado do Paraná. In: XX Encontro Anual de Iniciação Científica, X Encontro de Pesquisa da UEPG e I Encontro Anual de Iniciação em Desenvolvimento Tecnológico e Inovação, 2011, Ponta Grossa. Encontro Anual de Iniciação Científica ... Encontro de Pesquisa da UEPG (CD-Rom). Ponta Grossa: Editora da UEPG, 2011.
43. MATTOS, S. M. M. ; **ANGNES, Juliane Sachser** . Lead Time Produtivo: Uma Ferramenta para a Otimização dos Custos Produtivos. In: SIEPE - Semana de Integração Ensino, Pesquisa e Extensão, 2009, Guarapuava. SIEPE - Semana de Integração Ensino, Pesquisa e Extensão. Guarapuava: Editora da UNICENTRO, 2009. v. 1.
44. **ANGNES, Juliane Sachser**; MATTOS, S. M. M. . Um Diagnóstico dos Principais Estudos Realizados nos Trabalhos de Conclusão de Curso em Secretariado Executivo da UNICENTRO (Estágio Supervisionado). In: SIEPE - Semana de Integração Ensino, Pesquisa e Extensão, 2009, Guarapuava. SIEPE - Semana de Integração Ensino, Pesquisa e Extensão. Guarapuava: Editora da UNICENTRO, 2009. v. 1.

Resumos publicados em anais de congressos

1. LIMA, E. J. M. ; SANTOS, E. H. ; **ANGNES, Juliane Sachser** . A COMUNICAÇÃO ORAL PARA INSERÇÃO NO MERCADO DE TRABALHO. In: VI ENCONTRO DE INICIAÇÃO CIENTÍFICA JÚNIOR, 2018, Guarapuava. VI ENCONTRO DE INICIAÇÃO CIENTÍFICA JÚNIOR. Guarapuava: UNICENTRO, 2018.
2. PORTELA, C. ; **ANGNES, Juliane Sachser** . A COMUNICAÇÃO ESCRITA PARA INSERÇÃO NO MERCADO DE TRABALHO. In: VI ENCONTRO DE INICIAÇÃO CIENTÍFICA JÚNIOR, 2018, Guarapuava. VI ENCONTRO DE INICIAÇÃO CIENTÍFICA JÚNIOR. Guarapuava: UNICENTRO, 2018.
3. SILVA, L. F. M. ; SANTOS, J. R. ; **SACHSER ANGNES, JULIANE** . Irmandade dos Cossacos de Prudentópolis: Uma Proposta de Participação Comunitária. In: XLI Encontro da ANPAD - ENANPAD 2017, 2017, São Paulo. XLI Encontro da ANPAD - ENANPAD 2017, 2017.
4. PAPI, P. P. ; SILVA, J. M. ; LARA, L. F. ; **ANGNES, Juliane Sachser** . Governança em Ambientes de Inovação: um estudo de caso na Incubadora Tecnológica de Guarapuava. In: Congresso Internacional de Gestão da Inovação no Setor Público (CIGISP), 2015, Brasília. CIGISP 2015. Brasília: Ministério da Educação, 2015. p. 18-19.
5. LIMA, L. F. ; MATTOS, S. M. M. ; VIANA, G. ; PAIDOSZ, M. A. ; **ANGNES, Juliane Sachser** . O Estágio Supervisionado Curricular do Curso de Secretariado Executivo da UNICENTRO: A Visão da Empresa. In: I COGEX - I Congresso Regional de Gestão Executiva, 2008, Guarapuava. I COGEX - I Congresso Regional de Gestão Executiva: Formação Acadêmica e Mercado de Trabalho. Guarapuava: UNICENTRO, 2008. v. 1.
6. **ANGNES, Juliane Sachser**; DUBENA, S. M. ; LUIZ, S. F. C. ; ZAMODSKI, V. . Treinamento e Atendimento ao Cliente. In: I COGEX - I Congresso Regional de Gestão Executiva, 2008, Guarapuava. Formação Acadêmica e Mercado de Trabalho. Guarapuava: UNICENTRO, 2008. v. 1.
7. **ANGNES, Juliane Sachser**; CAMARGO, M. ; SOARES, A. C. C. . Responsabilidade Social em Secretariado Executivo: As Assessorias Executivas auxiliando na Captação de Recursos junto à Fundação RURECO. In: I COGEX - I Congresso Regional de Gestão Executiva, 2008, Guarapuava. Formação Acadêmica e Mercado de Trabalho. Guarapuava: UNICENTRO, 2008. v. 1.
8. **ANGNES, Juliane Sachser**; VIANA, G. ; MATTOS, S. M. M. ; LIMA, L. F. ; OLIVEIRA, A. L. . A Influência da Formação Acadêmica no Perfil Empreendedor dos Alunos Egressos dos Cursos de Administração, Ciências Econômicas e Secretariado

9. **ANGNES, Juliane Sachser**; CRISTO, S. C. ; CRISTO, S. C. ; LEITE, S. C. . Programa de Alimentação do Trabalhador como Mercado de Trabalho para os Nutricionistas nas Empresas. In: I COGEX - I Congresso Regional de Gestão Executiva, 2008, Guarapuava. Formação Acadêmica e Mercado de Trabalho. Guarapuava: UNICENTRO, 2008. v. 1.
10. **ANGNES, Juliane Sachser**; PAULA, E. R. ; VIANA, G. . O Estágio Supervisionado Curricular: Um Estudo de Caso. In: II Concisa - II Congresso de Ciências Sociais Aplicadas, 2007, Guarapuava. Sinergias do Mercado de Trabalho no Desenvolvimento Regional. Guarapuava: UNICENTRO, 2007. v. 1. p. 53-53.
11. **ANGNES, Juliane Sachser**; SANTOS, M. C. ; FREITAS, E. C. M. . Habilidades Comunicacionais do Profissional de Secretariado Executivo no Atendimento aos Clientes. In: II CONCISA - II Congresso de Ciências Sociais Aplicadas, 2007, Guarapuava. Sinergias do Mercado de Trabalho no Desenvolvimento Regional. Guarapuava: UNICENTRO, 2007. v. 01. p. 52-52.
12. **ANGNES, Juliane Sachser**; BISCAIA, L. . Postura do Profissional de Secretariado Executivo. In: II Concisa - II Congresso de Ciências Sociais Aplicadas, 2007, Guarapuava. Sinergias do Mercado de Trabalho no Desenvolvimento Regional. Guarapuava: UNICENTRO, 2007. v. 01. p. 115-115.

Artigos aceitos para publicação

1. MARTINS, E. M. M. ; CHIUSOLI, C. L. ; **ANGNES, Juliane Sachser** . Guardiãs da Vida: um estudo sobre as mulheres das comunidades tradicionais no cultivo de dementes crioulas. DESENVOLVIMENTO EM QUESTÃO, 2023.
2. MACHADO, S. P. ; **ANGNES, Juliane Sachser** . A Invenção no Cotidiano pelo Processo de Territorialização: uma vivência adversa às normas da sociedade. INFINITUM: REVISTA MULTIDISCIPLINAR, 2023.

Apresentações de Trabalho

1. **ANGNES, Juliane Sachser**; MACHADO, S. P. ; PORCZNYSKI, L. R. . Advances? Kickers? Human Rights and Affirmative Action considerations for traditional people in Latin America. 2022. (Apresentação de Trabalho/Conferência ou palestra).
2. ICHIKAWA, E. Y. ; **ANGNES, Juliane Sachser** ; AMARAL, W. R. . O que os Estudos Organizacionais tem a aprender com os Povos Tradicionais?. 2018. (Apresentação de Trabalho/Conferência ou palestra).
3. **ANGNES, Juliane Sachser**. Oralidade e Interpretação de Histórias. 2016. (Apresentação de Trabalho/Conferência ou palestra).
4. **ANGNES, Juliane Sachser**; CASSANDRE, M. P. ; ICHIKAWA, E. Y. . The interventionist research in the Latin American community social psychology and the cultural-historical perspective: An interdisciplinary dialogue. 2016. (Apresentação de Trabalho/Conferência ou palestra).
5. **ANGNES, Juliane Sachser**. Etiqueta no Dia-a-Dia. 2012. (Apresentação de Trabalho/Conferência ou palestra).
6. GREFF, K. C. ; CAMARGO, R. C. ; **ANGNES, Juliane Sachser** . O Profissional de Secretariado enquanto Gestor da Informação. 2012. (Apresentação de Trabalho/Comunicação).
7. SILVA, D. A. ; KLOZOVSKI, M. L. ; **ANGNES, Juliane Sachser** . O Ciclo Multiculturalista e os Povos Indígenas na América Latina. 2012. (Apresentação de Trabalho/Comunicação).
8. CHOIDA, P. V. ; KLOZOVSKI, M. L. ; **ANGNES, Juliane Sachser** . O ICMS Ecológico no Paraná e Populações Indígenas: breve contextualização. 2012. (Apresentação de Trabalho/Comunicação).
9. CHOIDA, P. V. ; **ANGNES, Juliane Sachser** . Considerações Teóricas sobre o ICMS Ecológico e as Populações Indígenas no Estado do Paraná. 2011. (Apresentação de Trabalho/Comunicação).
10. CHOIDA, P. V. ; **ANGNES, Juliane Sachser** . Um Estudo Bibliográfico sobre o ICMS Ecológico destinado às populações indígenas no Estado do Paraná. 2011. (Apresentação de Trabalho/Comunicação).
11. MATTOS, S. M. M. ; **ANGNES, Juliane Sachser** ; KLOZOVSKI, M. L. . A Psicologia Comunitária sob o Enfoque da Economia Solidária. 2011. (Apresentação de Trabalho/Comunicação).
12. SILVA, D. A. ; DOMETERCO, L. I. ; VIOLA, L. ; **ANGNES, Juliane Sachser** . Considerações sobre o Movimento Social Indígena na América Latina. 2011. (Apresentação de Trabalho/Comunicação).
13. BASSO, F. G. ; **ANGNES, Juliane Sachser** . Um Estudo sobre Eventos: O Caso da Unicentro. 2011. (Apresentação de Trabalho/Comunicação).
14. PIERI, A. E. ; SVARCZ, I. ; RIBAS, R. P. ; **ANGNES, Juliane Sachser** . O Papel do Profissional de Secretariado na Gestão da Responsabilidade Social. 2011. (Apresentação de Trabalho/Comunicação).
15. DEZINGRINI, V. ; BARBOSA, R. ; **ANGNES, Juliane Sachser** . Responsabilidade Social e Empresarial. 2011. (Apresentação de Trabalho/Comunicação).
16. SILVA, D. A. ; **ANGNES, Juliane Sachser** . Algumas Considerações sobre o Movimento Social Indígena na América Latina. 2011. (Apresentação de Trabalho/Comunicação).
17. **ANGNES, Juliane Sachser**; MATTOS, S. M. M. . Um Diagnostico dos Principais Estudos Realizados nos Trabalhos de Conclusão de Curso em Secretariado Executivo da UNICENTRO (Estagio Supervisionado). 2009. (Apresentação de Trabalho/Comunicação).
18. MATTOS, S. M. M. ; **ANGNES, Juliane Sachser** . Lead Time Produtivo: Uma Ferramenta para Otimização dos Custos Produtivos. 2009. (Apresentação de Trabalho/Comunicação).
19. VOSS, A. ; **ANGNES, Juliane Sachser** . A Interação do Profissional de Secretariado Executivo com a Responsabilidade Social. 2009. (Apresentação de Trabalho/Comunicação).
20. **ANGNES, Juliane Sachser**; LIMA, L. F. ; MATTOS, S. M. M. ; VIANA, G. ; PAIDOSZ, M. A. . O Estágio Supervisionado Curricular do Curso de Secretariado Executivo da UNICENTRO: A Visão da Empresa. 2008. (Apresentação de Trabalho/Comunicação).
21. **ANGNES, Juliane Sachser**; LUIZ, S. F. C. ; ZAMODSKI, V. ; DUBENA, S. M. . Treinamento e Atendimento ao Cliente. 2008. (Apresentação de Trabalho/Comunicação).
22. **ANGNES, Juliane Sachser**; SOARES, A. C. C. ; CAMARGO, M. . Responsabilidade Social em Secretariado Executivo: As Assessorias Executivas auxiliando na Captação de Recursos junto à Fundação RURECO. 2008. (Apresentação de Trabalho/Comunicação).

23. **ANGNES, Juliane Sachser**; VIANA, G. ; MATTOS, S. M. M. ; LIMA, L. F. ; OLIVEIRA, A. L. . A Influência da Formação Acadêmica no Perfil Empreendedor dos Alunos Egressos em Administração, Ciências Econômicas e Secretariado Executivo da UNICENTRO. 2008. (Apresentação de Trabalho/Comunicação).
24. **ANGNES, Juliane Sachser**; LEITE, S. C. ; CRISTO, S. C. ; CRISTO, S. C. . Programa de Alimentação do Trabalhador como Mercado de Trabalho para os Nutricionistas nas Empresas. 2008. (Apresentação de Trabalho/Comunicação).
25. **ANGNES, Juliane Sachser**; PAULA, E. R. ; VIANA, G. . O Estágio Supervisionado Curricular: Um Estudo de Caso com o Curso de Secretariado Executivo da Unicentro/Guarapuava. 2007. (Apresentação de Trabalho/Comunicação).
26. **ANGNES, Juliane Sachser**; PAULA, E. R. ; LIMA, L. F. . O Estágio Supervisionado Curricular: Um Estudo de Caso em Secretariado Executivo. 2007. (Apresentação de Trabalho/Conferência ou palestra).
27. **ANGNES, Juliane Sachser**. Vestibular para Povos Indígenas: Ingresso, Aprendizagem e Permanência, O Caso Sociocultural em uma Universidade Pública Paranaense. 2007. (Apresentação de Trabalho/Comunicação).
28. **ANGNES, Juliane Sachser**. Debate em Mesa Redonda Coordenada intitulada: Os Mitos da Profissão de Secretariado Executivo abordando o tema Organizar Eventos: faz parte da realidade profissional?. 2006. (Apresentação de Trabalho/Outra).
29. **ANGNES, Juliane Sachser**. O que dizem os Monolíngües sobre uma acadêmica Bilíngüe de um curso de Letras. 2005. (Apresentação de Trabalho/Comunicação).
30. **ANGNES, Juliane Sachser**; PEREIRA, Maria Ceres . Livro de Português y Cuaderno de Castellano: contrapontos. 2005. (Apresentação de Trabalho/Comunicação).
31. **ANGNES, Juliane Sachser**. Na Fronteira Conceitual entre a Língua Materna e Segunda Língua - uma bilíngüe português/espanhol. 2005. (Apresentação de Trabalho/Comunicação).
32. **ANGNES, Juliane Sachser**. Experiências Bilíngües de Anália. 2004. (Apresentação de Trabalho/Comunicação).
33. **ANGNES, Juliane Sachser**. Reconstruindo a Identidade de Anália. 2004. (Apresentação de Trabalho/Comunicação).
34. **ANGNES, Juliane Sachser**. A Sociedade Patriarcal: Uma análise da Personagem Feminina Sinhá Vitória no Romance Vidas Secas de Graciliano Ramos. 2004. (Apresentação de Trabalho/Comunicação).
35. **ANGNES, Juliane Sachser**. O bilinguismo de Anália: como ocorre?. 2003. (Apresentação de Trabalho/Conferência ou palestra).
36. **ANGNES, Juliane Sachser**. Entre o Português e o Espanhol: Um Estudo de Caso. 2003. (Apresentação de Trabalho/Comunicação).
37. **ANGNES, Juliane Sachser**. Da Escola Paraguaia para um Curso de Letras no Brasil: Um estudo de caso. 2003. (Apresentação de Trabalho/Comunicação).
38. **ANGNES, Juliane Sachser**. Da Escola Paraguaia para um curso de Letras no Brasil. 2003. (Apresentação de Trabalho/Comunicação).
39. **ANGNES, Juliane Sachser**. Mitos e Realidades da Profissão de Secretariado Executivo. 2003. (Apresentação de Trabalho/Conferência ou palestra).

Outras produções bibliográficas

1. **ANGNES, Juliane Sachser**. Técnicas de Redação Oficial. Guarapuava: NEAD UNICENTRO, 2022 (Elaboração de E-book).

Produção técnica

Assessoria e consultoria

1. GOMES, S. A. C. ; **ANGNES, Juliane Sachser** ; MATTOS, S. M. M. . Organização do XXI Vestibular Específico para Povos Indígenas do Paraná - Polo Mangueirinha. 2022.
2. **ANGNES, Juliane Sachser**; GOMES, S. A. C. ; MATTOS, S. M. M. . Relatório Financeiro da Prestação de Contas do XXI Vestibular Específico para Povos Indígenas do Paraná - Polo Mangueirinha. 2022.
3. **ANGNES, Juliane Sachser**. Organização da Cerimônia para Título de Professor Honorário da Unicentro. 2022.
4. **ANGNES, Juliane Sachser**. Relatório Consolidado dos Grupos PET (Educação para o Trabalho). 2022.
5. BONA, A. N. ; **ANGNES, Juliane Sachser** ; AMARAL, W. R. ; CARVALHO, M. A. B. . Relatório de Estudantes Indígenas CUIA Estadual: matriculados e formados até 2019. 2020.
6. **ANGNES, Juliane Sachser**. Organização da Cerimônia de Posse da Reitoria da Unicentro. 2020.
7. **ANGNES, Juliane Sachser**. Elaboração do Manual de Redação Oficial do Sistema CRESOL. 2017.

Produtos tecnológicos

1. SANTOS, R. ; **ANGNES, Juliane Sachser** . Manual do Pós-Evento na Cerimônia de Colação de Grau no Campus Santa Cruz da Unicentro. 2021.
2. **ANGNES, Juliane Sachser**. Manual de Redação Oficial do Sistema CRESOL. 2017.

Trabalhos técnicos

1. **ANGNES, Juliane Sachser**. Avaliação Ad Doc da Revista Desenvolvimento em Questão - Artigo 610831. 2023.
2. **ANGNES, Juliane Sachser**. Avaliação de Artigos do EnEO 2022 - Encontro Nacional de Estudos Organizacionais. 2022.
3. **ANGNES, Juliane Sachser**. Avaliação de Artigos do EnAnpad 2022 - XLVI Encontro da Anpad. 2022.
4. **ANGNES, Juliane Sachser**. Avaliação de Artigos para o ANPAE/PR 2022. 2022.
5. **ANGNES, Juliane Sachser**. Avaliação de Artigos no XXV SEMEAD. 2022.
6. **ANGNES, Juliane Sachser**. Avaliação Ad Doc na Revista 'Meta: Avaliação' - artigo 3467. 2022.
7. **ANGNES, Juliane Sachser**. Avaliação Ad Doc na Revista de Administração Contemporânea. 2022.
8. **ANGNES, Juliane Sachser**. Avaliação de Artigos para o ADM 2022 - Congresso Internacional de Administração. 2022.
- 9.

10. **ANGNES, Juliane Sachser.** Avaliação de Artigos do XXXI EAIC ? Encontro Anual de Iniciação Científica. 2022.
11. **ANGNES, Juliane Sachser.** Avaliação Ad Doc do CONICT 2022 - Congresso de Inovação, Ciência e Tecnologia. 2022.
12. **ANGNES, Juliane Sachser.** Avaliação Ad Doc do CONICT 2022 - Congresso de Inovação, Ciência e Tecnologia. 2022.
13. **ANGNES, Juliane Sachser.** Avaliação Ad Doc do CONICT 2022 - Congresso de Inovação, Ciência e Tecnologia. 2022.
14. **ANGNES, Juliane Sachser.** Avaliação Ad Doc do CONICT 2022 - Congresso de Inovação, Ciência e Tecnologia. 2022.
15. **ANGNES, Juliane Sachser.** Avaliação Ad Doc CONCISA 2022 - VIII Congresso Nacional de Ciências Sociais Aplicadas. 2022.
16. **ANGNES, Juliane Sachser.** Avaliação Ad Doc na Revista 'Extensão Rural' - artigo 2130. 2022.
17. **ANGNES, Juliane Sachser.** Avaliação Ad Doc da Revista de Pesquisa e Práticas Psicossociais - arquivo 3719, 2021.
18. **ANGNES, Juliane Sachser.** Avaliação de Artigos do EnAnpad 2021 - XLV Encontro da Anapad. 2021.
19. **SANTOS, R. ; ANGNES, Juliane Sachser .** Relatório Técnico: Pós-Evento na Cerimônia de Colação de Grau no Campus Santa Cruz da Unicentro: contribuições necessárias.. 2021.
20. **ANGNES, Juliane Sachser.** Membro da Comissão Avaliadora do Encontro Anual de Iniciação Científica, EAIC. 2021.
21. **ANGNES, Juliane Sachser.** Membro da Comissão Avaliadora do Encontro Anual de Ensino, EAEN. 2021.
22. **ANGNES, Juliane Sachser.** XXVIII Encontro Anual de Iniciação Científica ? EAIC. 2020.
23. **ANGNES, Juliane Sachser.** Membro da Comissão Avaliadora do Encontro Anual de Iniciação Científica, EAIC. 2020.
24. **ANGNES, Juliane Sachser.** Avaliação Ad Doc da Revista UNIABEU - artigo 3450. 2019.
25. **ANGNES, Juliane Sachser.** Avaliação Ad Doc da Revista UNIABEU - artigo 3433. 2019.
26. **ANGNES, Juliane Sachser.** IV SEMANA DE INTEGRAÇÃO ENSINO, PESQUISA E EXTENSÃO, STEPE. 2019.
27. **ANGNES, Juliane Sachser.** Membro da Comissão Avaliadora do Encontro Anual de Iniciação Científica, EAIC. 2019.
28. **ANGNES, Juliane Sachser.** Avaliação Ad Doc da Revista UNIABEU - artigo 3277. 2018.
29. **ANGNES, Juliane Sachser.** Avaliação Ad Doc da Revista UNIABEU - artigo 3218. 2018.
30. **ANGNES, Juliane Sachser.** Avaliação Ad Doc da Revista UNIABEU - artigo 3218. 2018.
31. **ANGNES, Juliane Sachser.** Avaliação de Artigos para o XLII Encontro da ANPAD - EnANPAD 2018. 2018.
32. **ANGNES, Juliane Sachser.** Participação do Comitê Científico de Avaliação do VIII Congresso Nacional de Ciências Sociais Aplicadas (CONCISA). 2018.
33. **ANGNES, Juliane Sachser.** Membro da Comissão Avaliadora do 27º Encontro Anual de Iniciação Científica. 2018.
34. **ANGNES, Juliane Sachser.** Membro da Comissão Avaliadora do VI Encontro Anual de Iniciação Científica Júnior ? EAIC/Jr. 2018.
35. **ANGNES, Juliane Sachser.** Membro da Comissão Avaliadora do XI Encontro Anual de Extensão Universitária –EAEX. 2018.
36. **ANGNES, Juliane Sachser.** XXVII Encontro Anual de Iniciação Científica ? EAIC. 2018.
37. **ANGNES, Juliane Sachser.** Parecer ad doc para Revista Brasileira de Iniciação Científica. 2017.
38. **ANGNES, Juliane Sachser.** Paracer ad doc para Revista Redes - Revista Hispana de Analisis de Redes Sociales. 2017.
39. **ANGNES, Juliane Sachser.** Avaliador Ad Doc do Programa Institucional de Pesquisa Básica e Aplicada da Universidade Estadual de Ponta Grossa. 2017.
40. **ANGNES, Juliane Sachser.** Avaliação Ad Doc Revista de Iniciação Científica da Cesumar. 2017.
41. **ANGNES, Juliane Sachser.** Avaliação Ad Doc da Revista de Ciências da Administração. 2017.
42. **ANGNES, Juliane Sachser.** Avaliação Ad Doc para conferência CONPOG - Congresso de Pós-Graduação do IFSP. 2017.
43. **ANGNES, Juliane Sachser.** Avaliação de artigo de pesquisa no 2º Congresso de Pós-Graduação, promovido pelo Instituto Federal de Educação, Ciência e Tecnologia de São Paulo - Campus Cubatão. 2017.
44. **ANGNES, Juliane Sachser.** Participação do Comitê Científico de Avaliação do VI Congresso Nacional de Pesquisa em Ciências Sociais Aplicadas. 2017.
45. **ANGNES, Juliane Sachser.** Avaliação de Artigo para a Revista UNIABEU (ISSN 2179-5037). 2016.
46. **ANGNES, Juliane Sachser.** Avaliação de Artigos para 7º Congresso de Iniciação Científica e Tecnológica do IFSP. 2016.
47. **ANGNES, Juliane Sachser.** Avaliação de artigos para o XIX SEMEAD.. 2016.
48. **ANGNES, Juliane Sachser.** Avaliação artigo para o Congresso de Iniciação Científica e Tecnológica do IFSP. 2016.
49. **ANGNES, Juliane Sachser.** Atividades organizativas do XV Vestibular dos Povos Indígenas do Paraná. 2016.
50. **ANGNES, Juliane Sachser.** Avaliação artigos para o VI Congresso de Ciências Sociais Aplicadas (CONCISA). 2016.
51. **ANGNES, Juliane Sachser.** Consultor ad hoc no processo de seleção de projetos para a Chamada Pública 001/2016-PPG-Fundação Araucária. 2016.
52. **ANGNES, Juliane Sachser.** Parecer ad doc de avaliação de artigo Revista Cesumar (Ciências Humanas e Sociais Aplicadas). 2015.
53. **ANGNES, Juliane Sachser.** Parecer ad doc de avaliação de artigo Revista Ciências Sociais em Perspectiva. 2015.
54. **ANGNES, Juliane Sachser.** Parecer ad doc de Artigo para a Revista Capital Científico. 2015.
55. **ANGNES, Juliane Sachser.** Avaliador de artigos do 6º Congresso de Iniciação Científica e Tecnológica do IFSP - CINTEC. 2015.
56. **ANGNES, Juliane Sachser.** Atividades organizativas do XV Vestibular dos Povos Indígenas do Paraná. 2015.
57. **ANGNES, Juliane Sachser.** Parecer ad doc de avaliação de projetos inscritos no Programa Intitucional de Iniciação Científica e de Desenvolvimento Tecnológico e Imovação.. 2014.
58. **ANGNES, Juliane Sachser.** Parecer ad doc da avaliação de artigos para o XVII Semead. 2014.
59. **ANGNES, Juliane Sachser.** Parecer ad doc de avaliação de artigo para o Journal of Public Administration and Policy Research. 2014.
60. **ANGNES, Juliane Sachser.** Participação na Organização do XVI Vestibular dos Povos Indígenas do Paraná. 2014.
61. **ANGNES, Juliane Sachser.** Parecer ad doc de avaliação de artigo para a Revista Capital Científico (RCCe). 2013.
62. **ANGNES, Juliane Sachser.** Parecer ad doc de avaliação de projetos inscritos no Programa Intitucional de Iniciação Científica e de Desenvolvimento Tecnológico e Imovação.. 2013.
63. **ANGNES, Juliane Sachser.** Parecer ad doc de avaliação de artigo para a Revista Capital Científico (RCCe).. 2012.
64. **ANGNES, Juliane Sachser.** Parecer ad doc de avaliação de artigos para o XV SEMEAD.. 2012.
65. **ANGNES, Juliane Sachser.** Parecer ad doc de avaliação de projetos inscritos no Programa Intitucional de Iniciação Científica e de Desenvolvimento Tecnológico e Imovação.. 2012.

66. **ANGNES, Juliane Sachser.** Parecer ad doc de avaliação de artigo para a Revista Unopar Científica Ciências Jurídicas e Empresariais.. 2012.
67. **ANGNES, Juliane Sachser.** Parecer ad doc de avaliação de artigo para a Revista Capital Científico (RCC).. 2011. ~~502~~
68. **ANGNES, Juliane Sachser.** Parecer ad doc de avaliação de projetos inscritos no Programa Intitucional de Iniciação Científica e de Desenvolvimento Tecnológico e Inovação.. 2011.
69. **ANGNES, Juliane Sachser.** Parecer ad doc de avaliação de artigos para publicação em anais do I ENASEC - Encontro Nacional Acadêmico de Secretariado.. 2010.

Entrevistas, mesas redondas, programas e comentários na mídia

1. ICHIKAWA, E. Y. ; **ANGNES, Juliane Sachser** ; AMARAL, W. R. . O que os Estudos Organizacionais têm a aprender com os Povos Tradicionais. 2018. (Programa de rádio ou TV/Mesa redonda). 

Demais tipos de produção técnica

1. **ANGNES, Juliane Sachser.** Técnicas de Redação Oficial. 2022. (Desenvolvimento de material didático ou instrucional - Elaboração de E-book).
2. **ANGNES, Juliane Sachser.** O Padrão Ofício. 2022. (Desenvolvimento de material didático ou instrucional - vídeo educacional).
3. **ANGNES, Juliane Sachser.** Webconferência: a impessoalidade na Redação Oficial. 2022. (Desenvolvimento de material didático ou instrucional - aula magna).
4. **ANGNES, Juliane Sachser.** Webconferência: a correspondência oficial. 2022. (Desenvolvimento de material didático ou instrucional - vídeo educacional).
5. **ANGNES, Juliane Sachser.** Apresentação da disciplina de Redação Oficial. 2022. (Desenvolvimento de material didático ou instrucional - vídeo educacional).
6. BELTRAO, K. I. ; **ANGNES, Juliane Sachser** . Dossiê Especial: Educação e Povos Indígenas - Identidades em Construção e Reconstrução.. 2020. (Editoração/Periódico).
7. **ANGNES, Juliane Sachser.** A Redação Oficial. 2017. (Desenvolvimento de material didático ou instrucional - vídeo educacional).
8. **ANGNES, Juliane Sachser.** Gramática e Redação Oficial. 2016. .
9. **ANGNES, Juliane Sachser.** Técnicas de Apresentação Eficazes. 2016. (Curso de curta duração ministrado/Extensão).
10. **ANGNES, Juliane Sachser.** Metodologias Intervencionistas com suporte da Psicologia Social Latino-Americana (PSCLA) nos Estudos Organizacionais. 2015. (Curso de curta duração ministrado/Extensão).
11. **ANGNES, Juliane Sachser.** Normas de Redação Oficial. 2015. (Desenvolvimento de material didático ou instrucional - Gravação de Vídeo Institucional).
12. **SACHSER ANGNES, JULIANE.** Correspondência Oficial. 2015. (Desenvolvimento de material didático ou instrucional - Gravação de Vídeo Institucional).
13. **ANGNES, Juliane Sachser.** Técnicas de Redação Oficial. 2015. (Desenvolvimento de material didático ou instrucional - Elaboração de E-book).
14. **ANGNES, Juliane Sachser.** Um Estudo sobre a Gestão e as Práticas Cotidianas da Feira do Produtor Agroecológica de Francisco Beltrão - Paraná.. 2015. (Relatório de pesquisa).
15. **ANGNES, Juliane Sachser.** Comunicação e Oratória. 2014. .
16. **ANGNES, Juliane Sachser.** Redação Técnica. 2014. .
17. **ANGNES, Juliane Sachser.** Noções de Cerimonial e Protocolo. 2014. .
18. **ANGNES, Juliane Sachser.** Comitê Assessor de Iniciação Científica. 2011. (Consultor Ad Doc).

Demais trabalhos

1. **ANGNES, Juliane Sachser.** Recepção do IV ESLE - Encuentro Sul Brasileño de la Lengua Espanhola. 2002 (Demais trabalhos relevantes) .
2. **ANGNES, Juliane Sachser.** Recepção da Inauguração do Centro Cultural Hispano. 1997 (Demais trabalhos relevantes) .
3. **ANGNES, Juliane Sachser.** Recepção da XVI Convenção Estadual das Câmaras Júnior do Paraná. 1997 (Demais trabalhos relevantes) .
4. **ANGNES, Juliane Sachser.** Mestre de Cerimônias da III Semana de Engenharia Química. 1997 (Demais trabalhos relevantes) .
5. **ANGNES, Juliane Sachser.** Recepção da VII Semana do Secretariado Executivo. 1997 (Demais trabalhos relevantes) .
6. **ANGNES, Juliane Sachser.** Mestre de Cerimônias no curso de Difusão da Tecnologia Chinesa na Produção de Peixes. 1997 (Demais trabalhos relevantes) .

Bancas

Participação em bancas de trabalhos de conclusão

Mestrado

1. **ANGNES, Juliane Sachser;** CALDAS, L. M.; BARBY, A. A. O. M.. Participação em banca de Nayele Brandelero. Educação em Saúde no Contexto Organizacional: uma proposta de conscientização para a saúde mental. 2023. Dissertação (Mestrado

em Educação) - Universidade Estadual do Centro-Oeste.

2. **ANGNES, Juliane Sachser**; RODRIGUES, V. E. R.; GEHRKE, M.; WINCHUAR, M. J. L.. Participação em banca de Sonieli Pedroso Lascoski. Leitura, "Cárcere" e Isolamento Social: um estudo no contexto da socioeducação no estado do Paraná. 2022. Dissertação (Mestrado em Educação) - Universidade Estadual do Centro-Oeste.
3. ICHIKAWA, E. Y.; **ANGNES, Juliane Sachser**; GOUVEA, J. B.; BORGES, W. A.. Participação em banca de Gabriela Leite Molina. Práticas cotidianas e processo de territorialização, desterritorialização e reterritorialização (t-d-r): um estudo a partir das memórias de mulheres da comunidade remanescente quilombola Adelaide Maria Trindade Batista ? Palmas/PR. 2022. Dissertação (Mestrado em ADMINISTRAÇÃO) - Universidade Estadual de Maringá.
4. **ANGNES, Juliane Sachser**; ICHIKAWA, E. Y.; RODRIGUES, V. E. R.; GEHRKE, M.. Participação em banca de Déris Warmuth. Lideranças femininas: os processos educativos não-formal e informal na comunidade quilombola invernada Paiol de Telha ? Paraná.. 2022. Dissertação (Mestrado em Educação) - Universidade Estadual do Centro-Oeste.
5. ICHIKAWA, E. Y.; GOUVEA, J. B.; CHAGAS, P. B.; **ANGNES, Juliane Sachser**. Participação em banca de Thalya Maria Ferreira de Lima. Memórias, cotidiano, gestão ordinária e territorialização: um estudo na comunidade remanescente quilombola Manoel Ciríaco dos Santos ? Guaíra PR. 2022. Dissertação (Mestrado em ADMINISTRAÇÃO) - Universidade Estadual de Maringá.
6. **ANGNES, Juliane Sachser**; COSTA, Z. F.; CARDOZO, P. F.. Participação em banca de Rodrigo dos Santos. Pós-Evento em um Cerimônia de Colação de Grau no Campus Santa Cruz da Unicentro: contribuições necessárias. 2021. Dissertação (Mestrado em Administração) - Universidade Estadual do Centro-Oeste.
7. LIMA, L. F. de; GRUBA, M. C.; **ANGNES, Juliane Sachser**. Participação em banca de Cleverson Bayer Moreira. Processo de Institucionalização da Lei Geral da Micro e Pequena Empresa: um estudo de caso no município de Guarapuava/PR. 2021. Dissertação (Mestrado em Administração) - Universidade Estadual do Centro-Oeste.
8. **ANGNES, Juliane Sachser**; LIMA, L. F. de; PINHEIRO, N. G.; COSTA, L. F. L. G.; QUEIROZ, M. V. A. B.. Participação em banca de Genival Jardel Trajano Teixeira. Isomorfismo Institucional e Internacionalização: um estudo na Universidade Estadual do Centro-Oeste. 2021. Dissertação (Mestrado em Administração) - Universidade Estadual do Centro-Oeste.
9. **ANGNES, Juliane Sachser**; CASTRO, M.; FREITAS, M. F. Q.. Participação em banca de Simone de Lara. Políticas Públicas Sociais para Mulheres: um estudo de caso na cidade de Guarapuava - PR. 2021. Dissertação (Mestrado em Administração) - Universidade Estadual do Centro-Oeste.
10. MICHALISZYN, M. S.; **ANGNES, Juliane Sachser**; HEDLUND, A. N.; RIBAS, C. M.. Participação em banca de Jefferson Escobar Yamashiro. Catadores de Materiais Recicláveis: percepções sobre as condições de trabalho em associações de reciclagem em Curitiba - Paraná - Brasil. 2021. Dissertação (Mestrado em Gestão Ambiental) - Universidade Positivo.
11. CASTRO, M.; **ANGNES, Juliane Sachser**; LIMA, L. F. de; SILVA, A. J. H.. Participação em banca de Elenice Passarelli. Economia Compartilhada e os Modelos Tradicionais de Hospedagem e Transporte: um estudo das plataformas Airbnb e Uber em Curitiba Pr sob a perspectiva da Teoria dos Custos de Transação. 2020. Dissertação (Mestrado em Administração) - Universidade Estadual do Centro-Oeste.
12. CASTRO, M.; **ANGNES, Juliane Sachser**; SILVA, A. J. H.. Participação em banca de Sílvia Leticia Trevisan. O Processo Empreendedor a partir da Teoria Effectuation: Estudo de caso sobre a fundação e o desenvolvimento do Grupo Madero. 2020. Dissertação (Mestrado em Administração) - Universidade Estadual do Centro-Oeste.
13. MOROZINI, J. F.; **ANGNES, Juliane Sachser**; GUTH, S. C.. Participação em banca de Adriane de Fátima Machado. Geração de Inovação na Agricultura Familiar por meio do Conhecimento. 2019. Dissertação (Mestrado em Administração) - Universidade Estadual do Centro-Oeste.
14. **ANGNES, Juliane Sachser**; COSTA, Z. F.; MICHALISZYN, M. S.. Participação em banca de Rozeli Aparecida Menon. Estratégias Psicossociais de Resistência das Lideranças Indígenas Avá-Guarani da Região Oeste do Paraná: uma perspectiva não-gerencialista na área de Administração. 2019. Dissertação (Mestrado em Administração) - Universidade Estadual do Centro-Oeste.
15. **ANGNES, Juliane Sachser**; MELO, A.; FREITAS, M. F. Q.; COSTA, Z. F.. Participação em banca de Kelen Cristina de Lara Siqueira. As representações sociais de mulheres em cargos de liderança sobre suas carreiras em cooperativas agroindustriais. 2018. Dissertação (Mestrado em Administração) - Universidade Estadual do Centro-Oeste.
16. CASSANDRE, M. P.; AMARAL, W. R.; **ANGNES, Juliane Sachser**; ICHIKAWA, E. Y.. Participação em banca de Renan Carlos Klichowski. Somos Estudantes e Indígenas! Um estudo testemunhal do duplo pertencimento de estudantes indígenas dos cursos de Administração das Universidades Estaduais do Paraná. 2018. Dissertação (Mestrado em ADMINISTRAÇÃO) - Universidade Estadual de Maringá.
17. COSTA, Z. F.; BITTENCOURT, J. V. M.; **ANGNES, Juliane Sachser**; RAIFUR, L.. Participação em banca de Walter Galvan. Políticas Públicas de Incentivos e Financiamentos para Pesquisa e Inovação na Agricultura: estudo descritivo e comparativo em Fundações de Pesquisas. 2018. Dissertação (Mestrado em Administração) - Universidade Estadual do Centro-Oeste.
18. RAUTENBERG, S.; **ANGNES, Juliane Sachser**; SILVA, I. F.. Participação em banca de Márcio Raifur. Sistema integrado de gestão em um processo de produção contínua: dificuldades na implantação do módulo de manufatura em uma indústria de papel. 2018. Dissertação (Mestrado em Administração) - Universidade Estadual do Centro-Oeste.
19. COSTA, Z. F.; MENEZES, G. G.; **ANGNES, Juliane Sachser**; KUHL, M. R.; ANDRADE, S. M.. Participação em banca de Alinne Marcondes Pavelski da Silva. Inovação na Educação Pública: a adoção de Tecnologias de Informação e Comunicação pelos docentes nas Escolas Estaduais de Guarapuava. 2017. Dissertação (Mestrado em Administração) - Universidade Estadual do Centro-Oeste.
20. MOROZINI, J. F.; **ANGNES, Juliane Sachser**; COLTRE, S. M.. Participação em banca de Rosiane Dalacosta. A Capacitação como Estratégia para o Desenvolvimento de Capacidades Dinâmicas em Cooperativas de Crédito. 2017. Dissertação (Mestrado em Administração) - Universidade Estadual do Centro-Oeste.
21. ICHIKAWA, E. Y.; **ANGNES, Juliane Sachser**; OLIVEIRA, J. S.; VIEIRA, F. G. D.. Participação em banca de Jessica Syrio Callefi. O Cotidiano e a Territorialização dos velhos em um Asilo da cidade de Maringá. 2017. Dissertação (Mestrado em ADMINISTRAÇÃO) - Universidade Estadual de Maringá.
22. **ANGNES, Juliane Sachser**; GODOI, C. K.; KUHL, M. R.. Participação em banca de Caroline Monteiro. O processo de comunicação organizacional interna: um estudo na Associação Comercial e Empresarial de Guarapuava/PR. 2016. Dissertação (Mestrado em Administração) - Universidade Estadual do Centro-Oeste.
23. **ANGNES, Juliane Sachser**; ALMEIDA, L. B.; STEFANO, S. R.; COSTA, Z. F.. Participação em banca de Josiani Aparecida Karpinski. A Satisfação e a Percepção de Valor: um estudo de caso com os servidores públicos do município de Cândói/PR.

24. **ANGNES, Juliane Sachser**; CASSANDRE, M. P.; ANDRADE, S. M.. Participação em banca de Carla Marlana Rocha. A Influência Cognitiva do Tomador de Decisão no Processamento de Informações sob ótica da Racionalidade Limitada. 2016. Dissertação (Mestrado em Administração) - Universidade Estadual do Centro-Oeste.
25. FREITAS, M. F. Q.; **ANGNES, Juliane Sachser**; SILVA, M. V.; ROMANELLI, B. M. B.; LUZ, A. A.. Participação em banca de Ana Maria Silvello Pereira. Dimensões Psicossociais das Práticas de Cuidado: um estudo na ótica das mães de casas lares". 2013. Dissertação (Mestrado em Educação) - Universidade Federal do Paraná.

Teses de doutorado

1. MICHALISZYN, M. S.; FERNANDES, V.; **ANGNES, Juliane Sachser**; OLIVEIRA, C. M. R.; ANDRADE, R. V.. Participação em banca de Juliane Kuhn. A Relação de Influência entre os fatores do Macroambiente, Economia Circular e Sustentabilidade. 2023. Tese (Doutorado em Gestão Ambiental) - Universidade Positivo.
2. FREITAS, M. F. Q.; SOUZA, J. V.; ANTUNES, M. C.; BARROS, A. S.; **ANGNES, Juliane Sachser**. Participação em banca de Iracema Dimaria Evangelista da Silva. Formação em Psicologia Social Comunitária: análise das propostas curriculares nas Instituições de Ensino Superior do Paraná e nas publicações especializadas. 2021. Tese (Doutorado em Educação) - Universidade Federal do Paraná.
3. FREITAS, M. F. Q.; **ANGNES, Juliane Sachser**; SOUZA, J. V.; ROMANELLI, B. M. B.; MICHALISZYN, M. S.. Participação em banca de Marcos Roberto de Souza Peres. Concepções de Cadetes da Polícia Militar do Paraná sobre Futuras Práticas Profissionais: um estudo psicossocial a respeito das expectativas quanto à atuação em comunidade e nas Unidades Paraná Seguro. 2019. Tese (Doutorado em Educação) - Universidade Federal do Paraná.

Qualificações de Doutorado

1. KLANOVICZ, L. R. F.; **ANGNES, Juliane Sachser**; RIBAS, A. J. F. Participação em banca de Loide Andréa Salache. As Corporeidades Femininas em Construção Sociocultural e Histórica: o boca a boca das dietas no Brasil.. 2023. Exame de qualificação (Doutorando em Desenvolvimento Comunitário) - Universidade Estadual do Centro-Oeste.
2. FREITAS, M. F. Q.; **ANGNES, Juliane Sachser**; CAVALLET, V. J.; NOVO, H. A.. Participação em banca de Ivo Luiz dos Santos. Produtores Rurais e o Mercado de Orgânicos de Curitiba: dimensões pedagógicas e psicossociais nas relações estabelecidas". 2013. Exame de qualificação (Doutorando em Educação) - Universidade Federal do Paraná.

Qualificações de Mestrado

1. **ANGNES, Juliane Sachser**; RODRIGUES, V. E. R.; SANTINELLO, J.. Participação em banca de Déris Warmuth. Lideranças Femininas: os processos educativos não-formal e informal na comunidade quilombola Paiol de Telha - Paraná. 2022. Exame de qualificação (Mestrando em Educação) - Universidade Estadual do Centro-Oeste.
2. **ANGNES, Juliane Sachser**; CASTRO, M.; AMARAL, W. R.; BAPTISTE, M. D. J.. Participação em banca de Eleane Aparecida de Matos Araújo. Os Haitianos no Ensino Superior do Brasil: a trajetória de acesso, permanência e integralização curricular na Universidade Federal da Fronteira Sul (UFFS) - Câmpus Laranjeiras Do Sul-PR. 2022. Exame de qualificação (Mestrando em Administração) - Universidade Estadual do Centro-Oeste.
3. **ANGNES, Juliane Sachser**; RODRIGUES, V. E. R.; PERES, M. R. S.; LIMA, L. F. de. Participação em banca de Marinaldo José Rattes. Proposta de plano de ação na promoção e manutenção dos laços familiares e integração comunitária dos presos na Penitenciária Industrial de Guarapuava ? Paraná. 2022. Exame de qualificação (Mestrando em Administração) - Universidade Estadual do Centro-Oeste.
4. **ANGNES, Juliane Sachser**; GEHRKE, M.; WINCHUAR, M. J. L.; MELO, A.. Participação em banca de Sonieli Pedrosa Laskoski. Leitura no Cárcere: um estudo no contexto da socioeducação no estado do Paraná em tempos de pandemia. 2021. Exame de qualificação (Mestrando em Educação) - Universidade Estadual do Centro-Oeste.
5. ICHIKAWA, E. Y.; GOUEVA, J. B.; CHAGAS, P. B.; **ANGNES, Juliane Sachser**. Participação em banca de THALYA MARIA FERREIRA DE LIMA. Memórias, cotidiano, gestão ordinária e territorialização: um estudo com os anciãos da Comunidade Remanescente Quilombola Manoel Ciríaco Dos Santos ? Guaíra Pr. 2021. Exame de qualificação (Mestrando em ADMINISTRAÇÃO) - Universidade Estadual de Maringá.
6. ICHIKAWA, E. Y.; **ANGNES, Juliane Sachser**; GOUEVA, J. B.; CHAGAS, P. B.. Participação em banca de Gabriela Leite Molina. PRÁTICAS COTIDIANAS E PROCESSO DE TERRITORIALIZAÇÃO, DESTERRITORIZAÇÃO E RETERRETERRITORIZAÇÃO (T-D-R): UM ESTUDO A PARTIR DAS MEMÓRIAS DE MULHERES DA COMUNIDADE REMANESCENTE QUILOMBOLA ADELAIDE MARIA DA TRINDADE BATISTA ? PALMAS/PR. 2021. Exame de qualificação (Mestrando em ADMINISTRAÇÃO) - Universidade Estadual de Maringá.
7. MOROZINI, J. F.; **ANGNES, Juliane Sachser**; BATISTA, A. A. S.. Participação em banca de Deborah Stocco Machado Baldissera. A Institucionalização das Práticas de Inovação na Companhia de Saneamento do Paraná - SANEPAR. 2020. Exame de qualificação (Mestrando em Administração) - Universidade Estadual do Centro-Oeste.
8. ANDRADE, S. M.; **ANGNES, Juliane Sachser**; MARTINEZ, V. L. P. R.. Participação em banca de Larice Carolina Toledo. Qualidade de Vida no Trabalho: percepção de servidores públicos municipais com deficiência. 2020. Exame de qualificação (Mestrando em Administração) - Universidade Estadual do Centro-Oeste.
9. **ANGNES, Juliane Sachser**; KLOZOVSKI, M. L.; CARDOZO, P. F. Participação em banca de Rodrigo dos Santos. Pós-Evento em uma Cerimônia de Colação de Grau em uma Universidade Pública: contribuições necessárias. 2020. Exame de qualificação (Mestrando em Administração) - Universidade Estadual do Centro-Oeste.
10. **ANGNES, Juliane Sachser**; COSTA, L. F. L. G.; LIMA, L. F. de; PINHEIRO, N. G.. Participação em banca de Genival Jardel Trajano Teixeira. O Processo de Institucionalização da Internacionalização: um estudo na Universidade Estadual do Centro-Oeste do Paraná. 2020. Exame de qualificação (Mestrando em Administração) - Universidade Estadual do Centro-Oeste.
11. **ANGNES, Juliane Sachser**; MOROZINI, J. F.; GARCIA, F. A. O.. Participação em banca de Cleverson Bayer Moreira. Processo de Institucionalização da Lei Geral da Micro e Pequena Empresa: um estudo de caso no município de Guarapuava.. 2020. Exame de qualificação (Mestrando em Administração) - Universidade Estadual do Centro-Oeste.
- 12.

ANGNES, Juliane Sachser; COSTA, Z. F.; SANTOS, W. T. P. Participação em banca de Simone de Lara. Políticas Públicas Sociais para Mulheres: um estudo de caso avaliativo na cidade de Guarapuava - PR. 2020. Exame de qualificação (Mestrando em Administração) - Universidade Estadual do Centro-Oeste.

13. **CASTRO, M.;** **ANGNES, Juliane Sachser;** SILVA, A. J. H.. Participação em banca de Sílvia Leticia Trevisan. O processo empreendedor à luz da teoria Effectuation: estudo de caso sobre a fundação e o desenvolvimento do grupo Madero. 2019. Exame de qualificação (Mestrando em Administração) - Universidade Estadual do Centro-Oeste.
14. **ANGNES, Juliane Sachser;** ICHIKAWA, E. Y.; COSTA, Z. F. Participação em banca de Rozeli Aparecida Menon. Estratégias Psicossociais de Resistência: um estudo com as lideranças indígenas Avá-Guarani da região oeste do Paraná. 2018. Exame de qualificação (Mestrando em Administração) - Universidade Estadual do Centro-Oeste.
15. **MOROZINI, J. F.;** **ANGNES, Juliane Sachser;** GUTH, S. C.. Participação em banca de Adriane de Fátima Machado. Geração de Inovação na Agricultura Familiar por meio do Conhecimento. 2018. Exame de qualificação (Mestrando em Administração) - Universidade Estadual do Centro-Oeste.
16. **ANGNES, Juliane Sachser;** COSTA, Z. F.; COLTRE, S. M.. Participação em banca de Carla Santos. As Mulheres na Indústria: estudo das representações sociais e estratégia como prática social. 2018. Exame de qualificação (Mestrando em Administração) - Universidade Estadual do Centro-Oeste.
17. **ANGNES, Juliane Sachser;** COSTA, Z. F.; COLTRE, S. M.. Participação em banca de Carla Santos. As mulheres da indústria: estudo das representações sociais e estratégia como prática social. 2018. Exame de qualificação (Mestrando em Administração) - Universidade Estadual do Centro-Oeste.
18. **ANGNES, Juliane Sachser;** MELO, A.; ICHIKAWA, E. Y.; COSTA, Z. F.. Participação em banca de Kelen Cristina de Lara Siqueira. As representações sociais de mulheres em cargos de liderança sobre suas carreiras em Cooperativas Agroindustriais. 2017. Exame de qualificação (Mestrando em Administração) - Universidade Estadual do Centro-Oeste.
19. **RAUTENBERG, S.;** SILVA, I. F.; **ANGNES, Juliane Sachser;** KUHL, M. R.. Participação em banca de Márcio Raifur. Sistema Integrado de Gestão em um Processo de Produção Contínua: dificuldades na implantação do módulo de manufatura em uma indústria de papel. 2017. Exame de qualificação (Mestrando em Administração) - Universidade Estadual do Centro-Oeste.
20. **ANGNES, Juliane Sachser;** ANDRADE, S. M.; COSTA, Z. F. Participação em banca de Carla Marlana Rocha. A Influência Cognitiva do Tomador de Decisão no Processamento de Informações sob ótica da Racionalidade Limitada. 2016. Exame de qualificação (Mestrando em Mestrado Profissional em Administração) - Universidade Estadual do Centro-Oeste.
21. **MOROZINI, J. F.;** **ANGNES, Juliane Sachser;** ANDRADE, S. M.; LIZOTE, S. A.. Participação em banca de Rosiane Dalacosta. A Capacitação como Estratégia para o Desenvolvimento das Capacidades Dinâmicas em Cooperativas de Crédito. 2016. Exame de qualificação (Mestrando em Administração) - Universidade Estadual do Centro-Oeste.
22. **ANGNES, Juliane Sachser;** STEFANO, S. R.; KUHL, M. R.; ICHIKAWA, E. Y.. Participação em banca de Josiani Aparecida Karpinski. Satisfação e Percepção de Valor no Curso de Gestão Pública Municipal: o que dizem os egressos?. 2015. Exame de qualificação (Mestrando em Administração) - Universidade Estadual do Centro-Oeste.
23. **ANGNES, Juliane Sachser;** MOROZINI, J. F.; ICHIKAWA, E. Y.. Participação em banca de Caroline Monteiro. A Comunicação Organizacional Interna sob a Perspectiva Interpretacionista: um estudo de caso na Associação Comercial e Empresarial de Guarapuava - Paraná. 2015. Exame de qualificação (Mestrando em Administração) - Universidade Estadual do Centro-Oeste.
24. **MOROZINI, J. F.;** KUHL, M. R.; **ANGNES, Juliane Sachser.** Participação em banca de Jéssica de Castro. Estratégia de Concessão de Crédito e seu Impacto no nível de Default: o caso de uma indústria do ramo de papel e celulose. 2015. Exame de qualificação (Mestrando em Administração) - Universidade Estadual do Centro-Oeste.

Monografias de cursos de aperfeiçoamento/especialização

1. **REALI, K. M.;** RIBAS, A. J. F.; **ANGNES, Juliane Sachser.** Participação em banca de Sandra Maria Deotti. Coleta e aproveitamento da água da chuva na escola municipal do campo Dom Bosco. 2022. Monografia (Aperfeiçoamento/Especialização em MBA em Gestão Pública e Inovação) - Universidade Estadual do Centro-Oeste.
2. **REALI, K. M.;** RIBAS, A. J. F.; **ANGNES, Juliane Sachser.** Participação em banca de Dilmara Rodrigues. Inserção de unidades fixa no Programa Feira Verde na cidade de Ponta Grossa por meio de espaços públicos ociosos. 2022. Monografia (Aperfeiçoamento/Especialização em MBA em Gestão Pública e Inovação) - Universidade Estadual do Centro-Oeste.
3. **REALI, K. M.;** RIBAS, A. J. F.; **ANGNES, Juliane Sachser.** Participação em banca de Sandra Maria Deotti. Coleta e aproveitamento da água da chuva na escola municipal do campo Dom Bosco. 2022. Monografia (Aperfeiçoamento/Especialização em MBA em Gestão Pública e Inovação) - Universidade Estadual do Centro-Oeste.
4. **REALI, K. M.;** RIBAS, A. J. F.; **ANGNES, Juliane Sachser.** Participação em banca de Dilmara Rodrigues. Inserção de unidades fixas do Programa Feira Verde na cidade de Ponta Grossa por meio de espaços públicos ociosos. 2022. Monografia (Aperfeiçoamento/Especialização em MBA em Gestão Pública e Inovação) - Universidade Estadual do Centro-Oeste.
5. **ANGNES, Juliane Sachser;** MUNHOZ, J. P.; SILVA, R. M. D.. Participação em banca de Nilceli Fernanda Martins. Qualidade de Vida versus Condições de Trabalho em meio a prostituição. 2019. Monografia (Aperfeiçoamento/Especialização em MBA Executivo em Liderança, Coaching e Gestão Empreendedora) - Centro Universitário Guairacá.
6. **ANGNES, Juliane Sachser;** KRYSA, A. F.; CALDAS, L. M.. Participação em banca de Catele Aparecida de Freitas. Eneagrama: inteligência emocional para líderes. 2019. Monografia (Aperfeiçoamento/Especialização em MBA Executivo em Liderança, Coaching e Gestão Empreendedora) - Centro Universitário Guairacá.
7. **SILVEIRA, D. M. F.;** **ANGNES, Juliane Sachser;** MEDEIROS, F. Participação em banca de Ana Carla Campos. A Utilização da Tecnologia como Ferramenta para o Processo de Ensino e Aprendizagem. 2018. Monografia (Aperfeiçoamento/Especialização em Gestão Escolar) - Universidade Estadual do Centro-Oeste.
8. **ANGNES, Juliane Sachser;** CALDAS, J.; STEFANO, S. R.. Participação em banca de Joici Paulini Pozzi. A Agricultura Familiar e a Permanência do Jovem no Campos. 2018. Monografia (Aperfeiçoamento/Especialização em Cooperativismo Solidário e Crédito Rural) - Universidade Estadual do Centro-Oeste.
9. **SILVEIRA, D. M. F.;** **ANGNES, Juliane Sachser;** MEDEIROS, F. Participação em banca de Aline Motter Schimtz. Educação Ambiental no Colégio Estadual do Campo Paulo Freire. 2018. Monografia (Aperfeiçoamento/Especialização em Gestão Escolar) - Universidade Estadual do Centro-Oeste.
- 10.

KUHL, C. A.; RIBAS, A. J. F.; **ANGNES, Juliane Sachser**. Participação em banca de Daiana Machado dos Santos. Análise do Projeto Político Pedagógico: caminhos para a gestão coletiva e participativa. 2018. Monografia (Aperfeiçoamento/Especialização em Gestão Escolar) - Universidade Estadual do Centro-Oeste.

11. SILVEIRA, D. M. F.; **ANGNES, Juliane Sachser**; MEDEIROS, F. Participação em banca de Gilmar Aparecida Razera. A Gestão Democrática e a Participação do Colegiado no PPP. 2018. Monografia (Aperfeiçoamento/Especialização em Gestão Escolar) - Universidade Estadual do Centro-Oeste.
12. **ANGNES, Juliane Sachser**; CALDAS, J.; STEFANO, S. R.. Participação em banca de Tatiane Bauer Weber. Inovação X Gestão Cultural: paradigma a ser superado na sucessão da agricultura familiar. 2018. Monografia (Aperfeiçoamento/Especialização em Cooperativismo Solidário e Crédito Rural) - Universidade Estadual do Centro-Oeste.
13. **ANGNES, Juliane Sachser**; SILVEIRA, D. M. F.; MEDEIROS, F. Participação em banca de Angelica Wolmuth. O Uso da Tecnologia para o Ensino-Aprendizagem em Sala de Aula: possibilidades de novas perspectivas ao educador. 2018. Monografia (Aperfeiçoamento/Especialização em Gestão Escolar) - Universidade Estadual do Centro-Oeste.
14. COSTA, Z. F.; MATTOS, S. M. M.; **ANGNES, Juliane Sachser**. Participação em banca de Mariluci Martins de Lima. Qualidade de Vida no Trabalho do Servidor Público de Palmital. 2015. Monografia (Aperfeiçoamento/Especialização em Gestão Pública Municipal) - Universidade Estadual do Centro-Oeste.
15. COSTA, Z. F.; VIANA, G.; **ANGNES, Juliane Sachser**. Participação em banca de Cléia de Fátima Moteka. Gerenciamento da Frota Municipal: um estudo de caso na Prefeitura Municipal de Turvo. 2015. Monografia (Aperfeiçoamento/Especialização em Gestão Pública Municipal) - Universidade Estadual do Centro-Oeste.
16. COSTA, Z. F.; CRISOSTIMO, C.; **ANGNES, Juliane Sachser**. Participação em banca de Noemi de Lima. Licitação, Modalidades e Princípios: importância para a Administração Pública do município de Palmital. 2015. Monografia (Aperfeiçoamento/Especialização em Gestão Pública Municipal) - Universidade Estadual do Centro-Oeste.
17. COSTA, Z. F.; **ANGNES, Juliane Sachser**; MATTOS, S. M. M.. Participação em banca de Tiago Turco. Regularização Fundiária Rural em Áreas Particulares - Gleba Anomia - Candió Paraná. 2015. Monografia (Aperfeiçoamento/Especialização em Gestão Pública Municipal) - Universidade Estadual do Centro-Oeste.
18. COSTA, Z. F.; **ANGNES, Juliane Sachser**; MATTOS, S. M. M.. Participação em banca de Joel Aurélio. Irregularidades em Licitações Públicas. 2015. Monografia (Aperfeiçoamento/Especialização em Gestão Pública Municipal) - Universidade Estadual do Centro-Oeste.
19. COSTA, Z. F.; **ANGNES, Juliane Sachser**; MATTOS, S. M. M.. Participação em banca de Sandra Elizabete Portolan. Estudo na Área de Recrutamento e Seleção de Recursos Humanos na Área de Administração Pública. 2015. Monografia (Aperfeiçoamento/Especialização em Gestão Pública Municipal) - Universidade Estadual do Centro-Oeste.
20. COSTA, P. A.; **ANGNES, Juliane Sachser**; GOIS, S. L. V.. Participação em banca de Alceu Retcheski. Lixo e Meio Ambiente: Causas e Consequências no município de Palmital/PR. 2015. Monografia (Aperfeiçoamento/Especialização em Gestão Pública Municipal) - Universidade Estadual do Centro-Oeste.
21. RIBAS, A. J. F.; BARBOSA, C. T.; **ANGNES, Juliane Sachser**. Participação em banca de Silvana Aparecida de Souza Silva. Violência nas Escolas: como a gestão escolar pode reverter esse quadro?. 2014. Monografia (Aperfeiçoamento/Especialização em Gestão Escolar) - Universidade Estadual do Centro-Oeste.
22. NEVES, S. N.; BARBOSA, C. T.; **ANGNES, Juliane Sachser**. Participação em banca de Josimara Aparecida de Azevedo da Silva Bovo. Uma Reflexão sobre a Identidade do Pedagogo Escolar. 2014. Monografia (Aperfeiçoamento/Especialização em Gestão Escolar) - Universidade Estadual do Centro-Oeste.
23. NEVES, S. N.; BARBOSA, C. T.; **ANGNES, Juliane Sachser**. Participação em banca de Helton Diniz Rocha. Gestão Democrática e o Exercício da Liderança Eficaz e Eficiente. 2014. Monografia (Aperfeiçoamento/Especialização em Gestão Escolar) - Universidade Estadual do Centro-Oeste.
24. PAWLAS, N. O.; NEVES, S. N.; **ANGNES, Juliane Sachser**. Participação em banca de Marilda Kindziera. Educação Ambiental utilizando a Modelagem Matemática como Eixo Metodológico do Ensino/Aprendizagem da Matemática. 2014. Monografia (Aperfeiçoamento/Especialização em Gestão Escolar) - Universidade Estadual do Centro-Oeste.
25. NEVES, S. N.; BARBOSA, C. T.; **ANGNES, Juliane Sachser**. Participação em banca de Jheniffer Wellita Flortchak Matias. Incentivo à Leitura na Sala de Educação Infantil. 2014. Monografia (Aperfeiçoamento/Especialização em Gestão Escolar) - Universidade Estadual do Centro-Oeste.
26. BARBOSA, C. T.; SALACHE, C. F.; **ANGNES, Juliane Sachser**. Participação em banca de Márcia Boer Matias. EJA - Educação de Jovens e Adultos: os papel dos gestores para a permanência dos alunos e suas ações motivadoras. 2014. Monografia (Aperfeiçoamento/Especialização em Gestão Escolar) - Universidade Estadual do Centro-Oeste.
27. BARBOSA, C. T.; FACINI, M. A.; **ANGNES, Juliane Sachser**. Participação em banca de Rosemeire Aparecida Ferreira da Costa. O Papel do Gestor Escolar na Gestão Democrática. 2014. Monografia (Aperfeiçoamento/Especialização em Gestão Escolar) - Universidade Estadual do Centro-Oeste.
28. BARBOSA, C. T.; FACINI, M. A.; **ANGNES, Juliane Sachser**. Participação em banca de Wanderleya Becker Mlynarczuk. Inclusão: um desafio educacional. 2014. Monografia (Aperfeiçoamento/Especialização em Gestão Escolar) - Universidade Estadual do Centro-Oeste.
29. SILVA, A. J.; NEVES, S. N.; **ANGNES, Juliane Sachser**. Participação em banca de Elaine Cristina França Oliveira. Gestão Democrática na Escola Pública: o papel do gestor escolar. 2014. Monografia (Aperfeiçoamento/Especialização em Gestão Escolar) - Universidade Estadual do Centro-Oeste.
30. ANDRADE, C. C.; SILVEIRA, D. M. F.; **ANGNES, Juliane Sachser**. Participação em banca de Edwiges Paro Geron. Conselhos Escolares: uma retrospectiva histórica. 2014. Monografia (Aperfeiçoamento/Especialização em Gestão Escolar) - Universidade Estadual do Centro-Oeste.
31. ANDRADE, C. C.; SILVEIRA, D. M. F.; **ANGNES, Juliane Sachser**. Participação em banca de Haline Nogueira da Silva. A Importância da Equipe Pedagógica/Gestora da Escola no Processo de Disciplinarização da Educação. 2014. Monografia (Aperfeiçoamento/Especialização em Gestão Escolar) - Universidade Estadual do Centro-Oeste.
32. BARBOSA, C. T.; FACINI, M. A.; **ANGNES, Juliane Sachser**. Participação em banca de Sônia Mara Valério. A Inclusão do Aluno com Baixa Visão no Cenário Educacional no Município de Guarapuava: qual é o papel do gestor escolar nesse processo?. 2014. Monografia (Aperfeiçoamento/Especialização em Gestão Escolar) - Universidade Estadual do Centro-Oeste.
33. BARBOSA, C. T.; FACINI, M. A.; **ANGNES, Juliane Sachser**. Participação em banca de Roseli de Oliveira Aleixo da Silva. A Influência da Equipe da Gestão Escolar na Aprendizagem do Aluno com TDAH. 2014. Monografia (Aperfeiçoamento/Especialização em Gestão Escolar) - Universidade Estadual do Centro-Oeste.

34. BARBOSA, C. T.; FACINI, M. A.; **ANGNES, Juliane Sachser**. Participação em banca de Rosana da Silva Jacinto Bertolini. Gestão Democrática nas Instituições de Ensino Público. 2014. Monografia (Aperfeiçoamento/Especialização em Gestão Escolar) - Universidade Estadual do Centro-Oeste.
35. NEVES, S. N.; REALI, K. M.; **ANGNES, Juliane Sachser**. Participação em banca de Reinaldo Grola. A Associação de Pais, Mestres e Funcionários (APMF) como Órgão de Apoio a Gestão Escolar. 2014. Monografia (Aperfeiçoamento/Especialização em Gestão Escolar) - Universidade Estadual do Centro-Oeste.
36. NEVES, S. N.; RIBAS, A. J. F.; **ANGNES, Juliane Sachser**. Participação em banca de Ivone da Silva Barreto. A Organização do Trabalho Pedagógico na Educação Infantil. 2014. Monografia (Aperfeiçoamento/Especialização em Gestão Escolar) - Universidade Estadual do Centro-Oeste.
37. NEVES, S. N.; REALI, K. M.; **ANGNES, Juliane Sachser**. Participação em banca de Pricila Gabriela dos Santos. Democratização de Gestão Escolar: desafios e possibilidades na sociedade contemporânea. 2014. Monografia (Aperfeiçoamento/Especialização em Gestão Escolar) - Universidade Estadual do Centro-Oeste.
38. COSTA, P. A.; MARIANO, H. A.; **ANGNES, Juliane Sachser**. Participação em banca de Milena Barcellos. Políticas Públicas para a Juventude do Campo: Estudo de Caso nos Municípios de Palmital. 2012. Monografia (Aperfeiçoamento/Especialização em Gestão Pública Municipal) - Universidade Estadual do Centro-Oeste.
39. COSTA, P. A.; **ANGNES, Juliane Sachser**; DIAS, J. C.. Participação em banca de Marciel Martins da Silva. Análise do Plano Diretor de Santa Maria do Oeste ? PR. 2012. Monografia (Aperfeiçoamento/Especialização em Gestão Pública Municipal) - Universidade Estadual do Centro-Oeste.
40. COSTA, P. A.; MARIANO, H. A.; **ANGNES, Juliane Sachser**. Participação em banca de Marlene Myszka. Conselho de Políticas Públicas, um Estudo de Caso: O Conselho Municipal dos Direitos da Criança e do Adolescente de Marquinho ? PR. 2012. Monografia (Aperfeiçoamento/Especialização em Gestão Pública Municipal) - Universidade Estadual do Centro-Oeste.
41. COSTA, P. A.; MARIANO, H. A.; **ANGNES, Juliane Sachser**. Participação em banca de Deocleciano Pires de Souza. Conselho Municipal dos Direitos da Criança e do Adolescente do Município de Palmital ? PR: Gestão Democrática Participativa Teoria ou Prática. 2012. Monografia (Aperfeiçoamento/Especialização em Gestão Pública Municipal) - Universidade Estadual do Centro-Oeste.
42. DIAS, J. C.; **ANGNES, Juliane Sachser**; SCHWANS, A.. Participação em banca de José Neri Gonçalves. Cooperação entre Universidade e Administração Pública Municipal: Um Estudo de Caso. 2012. Monografia (Aperfeiçoamento/Especialização em Gestão Pública Municipal) - Universidade Estadual do Centro-Oeste.
43. DIAS, J. C.; **ANGNES, Juliane Sachser**; SCHWANS, A.. Participação em banca de Edilberto Ribas. O Processo Logístico da Alimentação Escolar em Santa Maria do Oeste ? PR. 2012. Monografia (Aperfeiçoamento/Especialização em Gestão Pública Municipal) - Universidade Estadual do Centro-Oeste.
44. MATTOS, S. M. M.; **ANGNES, Juliane Sachser**; TEIXEIRA, J. E.. Participação em banca de Sérgio Oscar Lambrecht. Aplicabilidade do Pregão Eletrônico nas Contratações de Serviços de Engenharia sob o Amparo do Regime Diferenciado de Contratações Públicas. 2012. Monografia (Aperfeiçoamento/Especialização em Gestão Pública) - Universidade Estadual do Centro-Oeste.
45. MATTOS, S. M. M.; **ANGNES, Juliane Sachser**; TEIXEIRA, J. E.. Participação em banca de Roselei de Fátima Gnoatto. Gestão Participativa no Projeto da Leitura. 2012. Monografia (Aperfeiçoamento/Especialização em Gestão Pública) - Universidade Estadual do Centro-Oeste.
46. MATTOS, S. M. M.; **ANGNES, Juliane Sachser**; TEIXEIRA, J. E.. Participação em banca de Marlene Inês Sturm. Consórcio Intermunicipal da Fronteira ? CIF: Unindo Forças para o Desenvolvimento. 2012. Monografia (Aperfeiçoamento/Especialização em Gestão Pública) - Universidade Estadual do Centro-Oeste.
47. MATTOS, S. M. M.; **ANGNES, Juliane Sachser**; TEIXEIRA, J. E.. Participação em banca de Sandra Maria Canesso Confortim. Análise da Gestão Democrática nas Escolas Estaduais do Município de Marmeleiro ? PR. 2012. Monografia (Aperfeiçoamento/Especialização em Gestão Pública) - Universidade Estadual do Centro-Oeste.
48. FERREIRA, A.; STEFANO, S. R.; **ANGNES, Juliane Sachser**. Participação em banca de Leila Mara Klaus. Percepção dos Profissionais de Educação Básica sobre Controle Social e Participação Popular através do Portal de Transparência no Município de Pato Branco. 2012. Monografia (Aperfeiçoamento/Especialização em Gestão Pública) - Universidade Estadual do Centro-Oeste.
49. MATTOS, S. M. M.; **ANGNES, Juliane Sachser**; TEIXEIRA, J. E.. Participação em banca de Vanderlei Chorna. Gestão Democrática Participativa. 2012. Monografia (Aperfeiçoamento/Especialização em Gestão Pública) - Universidade Estadual do Centro-Oeste.
50. ANDRADE, C. C.; **ANGNES, Juliane Sachser**; PEREIRA, R. C. B.. Participação em banca de Roseli Maria Pasini Herranz. Educação Ambiental e Gestão Ambiental na Escola: Um Instrumento Pedagógico para Promover a Conscientização do Indivíduo. 2012. Monografia (Aperfeiçoamento/Especialização em Gestão Escolar) - Universidade Estadual do Centro-Oeste.
51. COLLARES, S. A. O.; ANDRADE, C. C.; **ANGNES, Juliane Sachser**. Participação em banca de Sandra Mara de Siqueira. O Papel do Pedagogo frente à Organização Escolar: Desafios à Autonomia numa Perspectiva de Gestão Participativa. 2012. Monografia (Aperfeiçoamento/Especialização em Gestão Escolar) - Universidade Estadual do Centro-Oeste.
52. WEIDE, D. F.; **ANGNES, Juliane Sachser**; SILVEIRA, D. M. F.. Participação em banca de Edison Zaluski. Um Estudo sobre a Indisciplina no Âmbito Escolar: Suas Possíveis Origens e Consequências. 2012. Monografia (Aperfeiçoamento/Especialização em Gestão Escolar) - Universidade Estadual do Centro-Oeste.
53. SILVEIRA, D. M. F.; **ANGNES, Juliane Sachser**; LIPPMANN, E. R.. Participação em banca de Joceli Gonçalves de Menezes. Gestão Ambiental como Tema Contemporâneo a ser Estudado e Praticado na Escola. 2012. Monografia (Aperfeiçoamento/Especialização em Gestão Escolar) - Universidade Estadual do Centro-Oeste.
54. SILVEIRA, D. M. F.; SALACHE, C. F.; **ANGNES, Juliane Sachser**. Participação em banca de Glauco Aurélio Roloff. Pesquisa de Temas Ambientais Relativos aos Conceitos de Química ministrados no 2º Ano dos Ensino Médio: Um Auxílio aos Docentes. 2012. Monografia (Aperfeiçoamento/Especialização em Gestão Escolar) - Universidade Estadual do Centro-Oeste.
55. SILVEIRA, D. M. F.; ANDRADE, C. C.; **ANGNES, Juliane Sachser**. Participação em banca de Eronice Ribeiro. Pesquisa Bibliográfica: Gestão Escolar na Área de Surdez. 2012. Monografia (Aperfeiçoamento/Especialização em Gestão Escolar) - Universidade Estadual do Centro-Oeste.
56. SILVEIRA, D. M. F.; ANDRADE, C. C.; **ANGNES, Juliane Sachser**. Participação em banca de Eliane Bernadete Cavassim Alves. A Avaliação da Aprendizagem no Ciclo de Alfabetização Básica no Ensino Fundamental de Nove Anos na Educação

57. SILVEIRA, D. M. F.; ANDRADE, C. C.; **ANGNES, Juliane Sachser**. Participação em banca de Angelita Fiori. Gestão Democrática. 2012. Monografia (Aperfeiçoamento/Especialização em Gestão Escolar) - Universidade Estadual do Centro-Oeste.
58. SILVEIRA, D. M. F.; LIPPMANN, E. R.; **ANGNES, Juliane Sachser**. Participação em banca de Suzane Kagmu Mineiro. Gestão Escolar: O Aluno Indígena na Escola de Educação Especial. 2012. Monografia (Aperfeiçoamento/Especialização em Gestão Escolar) - Universidade Estadual do Centro-Oeste.
59. SILVEIRA, D. M. F.; SALACHE, C. F.; **ANGNES, Juliane Sachser**. Participação em banca de Tatiane Kranz. Educação Ambiental: O Desafio de Construir Valores Ambientais. 2012. Monografia (Aperfeiçoamento/Especialização em Gestão Escolar) - Universidade Estadual do Centro-Oeste.
60. SILVEIRA, D. M. F.; LIPPMANN, E. R.; **ANGNES, Juliane Sachser**. Participação em banca de Thatiany Karam. Educação Ambiental: Uma Educação Possível nas Aulas de Química do 3º Ano do Ensino Médio. 2012. Monografia (Aperfeiçoamento/Especialização em Gestão Escolar) - Universidade Estadual do Centro-Oeste.
61. SILVEIRA, D. M. F.; LIPPMANN, E. R.; **ANGNES, Juliane Sachser**. Participação em banca de José Paulo de Silos. A Organização Escolar: A Autonomia de Gestão em Escola Indígena. 2012. Monografia (Aperfeiçoamento/Especialização em Gestão Escolar) - Universidade Estadual do Centro-Oeste.
62. SILVEIRA, D. M. F.; ANDRADE, C. C.; **ANGNES, Juliane Sachser**. Participação em banca de Édina Franco da Silva Damiano. Universidade Federal da Fronteira Sul X Agentes Ecológicos São José Operário de Laranjeiras do Sul: Recidando e Transformando por meio de Ações. 2012. Monografia (Aperfeiçoamento/Especialização em Gestão Escolar) - Universidade Estadual do Centro-Oeste.
63. SILVEIRA, D. M. F.; ANDRADE, C. C.; **ANGNES, Juliane Sachser**. Participação em banca de Elisangela Ferreira Toledo. Educação Indígena: Os Cursos Profissionalizantes e seu Papel Cultural. 2012. Monografia (Aperfeiçoamento/Especialização em Gestão Escolar) - Universidade Estadual do Centro-Oeste.
64. SILVEIRA, D. M. F.; LIPPMANN, E. R.; **ANGNES, Juliane Sachser**. Participação em banca de Rosemary de Almeida Santos. O Estudo de Gestão Ambiental em Ambiente Escolar. 2012. Monografia (Aperfeiçoamento/Especialização em Gestão Escolar) - Universidade Estadual do Centro-Oeste.
65. SILVEIRA, D. M. F.; LIPPMANN, E. R.; **ANGNES, Juliane Sachser**. Participação em banca de Maralize Daiana Nogueira. Deficiência Visual: Um Novo Olhar para a Gestão Escolar. 2012. Monografia (Aperfeiçoamento/Especialização em Gestão Escolar) - Universidade Estadual do Centro-Oeste.
66. SILVEIRA, D. M. F.; LIPPMANN, E. R.; **ANGNES, Juliane Sachser**. Participação em banca de Lindarci Siqueira Nunes Sandrino. Ações do Gestor Escolar numa Perspectiva Democrática. 2012. Monografia (Aperfeiçoamento/Especialização em Gestão Escolar) - Universidade Estadual do Centro-Oeste.
67. SILVEIRA, D. M. F.; ANDRADE, C. C.; **ANGNES, Juliane Sachser**. Participação em banca de Ana Nunes Padilha. Educação Ambiental nas Escolas do Ensino Público do Município de Rio Bonito do Iguau ? PR. 2012. Monografia (Aperfeiçoamento/Especialização em Gestão Escolar) - Universidade Estadual do Centro-Oeste.
68. ANDRADE, C. C.; **ANGNES, Juliane Sachser**; PEREIRA, R. C. B.. Participação em banca de Vanderléia Bettin. A Contribuição do Gestor para o Ensino da Leitura em Sala de Aula. 2012. Monografia (Aperfeiçoamento/Especialização em Gestão Escolar) - Universidade Estadual do Centro-Oeste.

Trabalhos de conclusão de curso de graduação

1. **ANGNES, Juliane Sachser**; SANTOS, C.; ROCHA, C. M.. Participação em banca de Caroline Oliveira Silva; Francieli Proczkiewicz; Assessoria Secretarial na Área Pública: um estudo de caso na prefeitura de Guarapuava. 2023. Trabalho de Conclusão de Curso (Graduação em Secretariado Executivo) - Universidade Estadual do Centro-Oeste.
2. SANTOS, C.; **ANGNES, Juliane Sachser**; ROCHA, C. M.. Participação em banca de Andreia dos Santos. A Representação Social dos Secretários Executivos e a Gestão Secretarial nas Universidades Públicas. 2023. Trabalho de Conclusão de Curso (Graduação em Secretariado Executivo) - Universidade Estadual do Centro-Oeste.
3. MACHADO, S. P.; CROTTI, K.; **ANGNES, Juliane Sachser**. Participação em banca de Priscila de Cássia Garcia de Lara. Assessoria executiva em marketing de relacionamento: uso de tecnologias para fidelização de clientes.. 2022. Trabalho de Conclusão de Curso (Graduação em Secretariado Executivo) - Universidade Estadual do Centro-Oeste.
4. SANTOS, C.; SILVA, L. F. M.; **ANGNES, Juliane Sachser**. Participação em banca de Andressa de Fátima Taborda. Perfil do Profissional de Secretariado Executivo veiculado em anúncios de vagas de emprego em sites no estado do Paraná. 2021. Trabalho de Conclusão de Curso (Graduação em Secretariado Executivo) - Universidade Estadual do Centro-Oeste.
5. MACHADO, S. P.; MONTEIRO, C.; **ANGNES, Juliane Sachser**. Participação em banca de Douglas Henrique dos Santos. Inteligência Emocional na Gestão Secretarial: desafios e superação do trabalho feminino em um ambiente de caráter masculino. 2021. Trabalho de Conclusão de Curso (Graduação em Secretariado Executivo) - Universidade Estadual do Centro-Oeste.
6. MACHADO, S. P.; MONTEIRO, C.; **ANGNES, Juliane Sachser**. Participação em banca de Franciele da Silva Peretti. Práticas de Segurança das Informações Digitais: o olhar sob os discentes de secretariado executivo. 2021. Trabalho de Conclusão de Curso (Graduação em Secretariado Executivo) - Universidade Estadual do Centro-Oeste.
7. ROCHA, C. M.; SANTOS, C.; **ANGNES, Juliane Sachser**. Participação em banca de Jakeline Aparecida dos Santos. O Profissional de Secretariado Executivo e a Sustentabilidade Ambiental: uma análise documental das possíveis contribuições organizacionais. 2021. Trabalho de Conclusão de Curso (Graduação em Secretariado Executivo) - Universidade Estadual do Centro-Oeste.
8. ROCHA, C. M.; SANTOS, C.; **ANGNES, Juliane Sachser**. Participação em banca de Renata Niendicker. Liderança: como se posicionam os profissionais de secretariado executivo e supervisores organizacionais?. 2019. Trabalho de Conclusão de Curso (Graduação em Secretariado Executivo) - Universidade Estadual do Centro-Oeste.
9. ROCHA, C. M.; MONTEIRO, C.; **ANGNES, Juliane Sachser**. Participação em banca de Juciéle Suzana Weiss. O maior "BEM" das organizações: A qualidade de vida do trabalho sob a perspectiva secretarial. 2019. Trabalho de Conclusão de Curso (Graduação em Secretariado Executivo) - Universidade Estadual do Centro-Oeste.
- 10.

- CROTTI, K.; PACHECO, G. M.; **ANGNES, Juliane Sachser**. Participação em banca de Alessandra Petachinski de Lima.O profissional de secretariado executivo em formação: Um estudo sobre a perspectiva dos gestores da área pública .. 2019. Trabalho de Conclusão de Curso (Graduação em Secretariado Executivo) - Universidade Estadual do Centro-Oeste.
11. MONTEIRO, C.; ROCHA, C. M.; **ANGNES, Juliane Sachser**. Participação em banca de Aline Aparecida Brandoli de Lima.Secretariado Executivo e o Setor Público: uma análise acerca das atribuições dos assessores da gestão executiva municipal no Sudoeste do Paraná. 2018. Trabalho de Conclusão de Curso (Graduação em Secretariado Executivo) - Universidade Estadual do Centro-Oeste.
12. CARMO, R. M.; ROCHA, C. M.; **ANGNES, Juliane Sachser**. Participação em banca de Ana Rosa da Silva.Secretariado Executivo em Setores Públicos: um estudo na Câmara de Vereadores - Chopinzinho - Paraná. 2018. Trabalho de Conclusão de Curso (Graduação em Secretariado Executivo) - Universidade Estadual do Centro-Oeste.
13. CATCZU, T. S.; GARDIN, D. A. O.; **ANGNES, Juliane Sachser**; VALENTINI, M. T. P.. Participação em banca de Danieli Pidorodeski; Edinara F. Cavali; Josiane P. Pereira.Secretariado Executivo e Psicologia Organizacional: contribuições em quatro universidades públicas do Paraná. 2018. Trabalho de Conclusão de Curso (Graduação em Secretariado Executivo) - Universidade Estadual do Centro-Oeste.
14. ORZECOWSKI, S. T.; **ANGNES, Juliane Sachser**; RODRIGUES, V. E. R.. Participação em banca de Letícia Laleska Gabriel.A Formação de Professores e a Educação Escolar Indígena. 2018. Trabalho de Conclusão de Curso (Graduação em Pedagogia) - Universidade Estadual do Centro-Oeste.
15. CARMO, R. M.; **ANGNES, Juliane Sachser**; WARMUTH, D.. Participação em banca de Gustavo José Schrader.Importância do PPP do Curso de Secretariado Executivo da UNICENTRO aliado às Diretrizes Curriculares e sua contribuição para a Formação do Profissional de Secretariado Executivo. 2017. Trabalho de Conclusão de Curso (Graduação em Secretariado Executivo) - Universidade Estadual do Centro-Oeste.
16. CARMO, R. M.; **ANGNES, Juliane Sachser**; WARMUTH, D.. Participação em banca de Ana Claudia Stunder; Jessica Borille; Silvaneia de Andrade.Gestão de Eventos: a profissão de secretariado executivo e o perfil das empresas produtoras de eventos na cidade de Laranjeiras do Sul - PR. 2017. Trabalho de Conclusão de Curso (Graduação em Secretariado Executivo) - Universidade Estadual do Centro-Oeste.
17. SANTOS, C.; **ANGNES, Juliane Sachser**; WARMUTH, D.. Participação em banca de Márcia de Oliveira; Alini R. Lunelli; Narieli B. Camargo.O perfil dos egressos do curso de Secretariado Executivo da UNICENTRO: um estudo de caso. 2017. Trabalho de Conclusão de Curso (Graduação em Secretariado Executivo) - Universidade Estadual do Centro-Oeste.
18. SANTOS, C.; **ANGNES, Juliane Sachser**; WARMUTH, D.. Participação em banca de Thalyta Luel Silva.O profissional de Secretariado Executivo como assessor nas organizações religiosas. 2017. Trabalho de Conclusão de Curso (Graduação em Secretariado Executivo) - Universidade Estadual do Centro-Oeste.
19. WARMUTH, D.; **ANGNES, Juliane Sachser**; SANTOS, C.. Participação em banca de Samara Laides Bagnolin.A importância da fluência na língua espanhola para o profissional de Secretariado Executivo. 2017. Trabalho de Conclusão de Curso (Graduação em Secretariado Executivo) - Universidade Estadual do Centro-Oeste.
20. ORZECOWSKI, S. T.; **ANGNES, Juliane Sachser**; RUARO, L. M.. Participação em banca de Sara Katu Florentino.A importância da educação escolar do não-índio e sua articulação com os saberes dos índios Guarani. 2017. Trabalho de Conclusão de Curso (Graduação em Pedagogia) - Universidade Estadual do Centro-Oeste.
21. MONTEIRO, C.; **ANGNES, Juliane Sachser**; SANTOS, C.. Participação em banca de Jheniffer Hozana Cadena; Daniel de Oliveira.A Qualidade de Vida no Trabalho como Aspecto Facilitador no Ambiente Organizacional: um enfoque ao secretariado. 2016. Trabalho de Conclusão de Curso (Graduação em Secretariado Executivo) - Universidade Estadual do Centro-Oeste.
22. MONTEIRO, C.; **ANGNES, Juliane Sachser**; SANTOS, C.. Participação em banca de Geisi G. do Nascimento; Jansem Q. N. Duarte; Marcielly Kruch.O Profissional de Secretariado Executivo como Articulador da Comunicação Interna Hospitalar: uma abordagem para a Assessoria. 2016. Trabalho de Conclusão de Curso (Graduação em Secretariado Executivo) - Universidade Estadual do Centro-Oeste.
23. MONTEIRO, C.; **ANGNES, Juliane Sachser**; WARMUTH, D.. Participação em banca de Kamila Kleine Ribeiro; Rosana Kaminski Gestecki.O Profissional de Secretariado Executivo como Agente Potencializador da Comunicação Organizacional: a percepção dos discentes e docentes de uma Instituição de Ensino Superior (IES). 2016. Trabalho de Conclusão de Curso (Graduação em Secretariado Executivo) - Universidade Estadual do Centro-Oeste.
24. MONTEIRO, C.; **ANGNES, Juliane Sachser**; SANTOS, C.. Participação em banca de Vanessa de Oliveira.O Profissional de Secretariado como Agente Facilitador da Comunicação Organizacional: um estudo em uma empresa localizada na Região Centro-Oeste do Paraná. 2016. Trabalho de Conclusão de Curso (Graduação em Secretariado Executivo) - Universidade Estadual do Centro-Oeste.
25. ROCHA, C. M.; **ANGNES, Juliane Sachser**; MACHADO, S. P.. Participação em banca de Andressa Pacheco; Mariely Lemes dos Santos.O Profissional de Secretariado Executivo como Gestor de Eventos nas Instituições de Ensino Superior Públicas do Paraná. 2016. Trabalho de Conclusão de Curso (Graduação em Secretariado Executivo) - Universidade Estadual do Centro-Oeste.
26. WARMUTH, D.; **ANGNES, Juliane Sachser**; MONTEIRO, C.. Participação em banca de Franciele Huchema; Marivan Sutil Ribeiro.Gestão da Informação: comunicação organizacional e as influências do profissional de Secretariado Executivo dentro das organizações. 2016. Trabalho de Conclusão de Curso (Graduação em Secretariado Executivo) - Universidade Estadual do Centro-Oeste.
27. ROCHA, C. M.; **ANGNES, Juliane Sachser**; MONTEIRO, C.. Participação em banca de Adrieli Malinoski Kaibers.O Secretariado Executivo como Facilitador em uma Instituição de Ensino Superior: caminhos e desafios. 2016. Trabalho de Conclusão de Curso (Graduação em Secretariado Executivo) - Universidade Estadual do Centro-Oeste.
28. ROCHA, C. M.; **ANGNES, Juliane Sachser**; MONTEIRO, C.. Participação em banca de Osmarina Nola Terres; Paola Dias da Silva.A Assessoria Jurídica sob a Ótica da Transdisciplinaridade: o intercâmbio de métodos e conceitos entre o Secretariado e o Direito. 2016. Trabalho de Conclusão de Curso (Graduação em Secretariado Executivo) - Universidade Estadual do Centro-Oeste.
29. LUIZ, S. F. C.; **ANGNES, Juliane Sachser**; WARMUTH, D.. Participação em banca de Elizete T. da Silva; Jociléia A. Gomes; Vanessa A. da Silva.A Comunicação Oral Eficiente para o Sucesso do Profissional de Secretariado. 2012. Trabalho de Conclusão de Curso (Graduação em Secretariado Executivo) - Universidade Estadual do Centro-Oeste.
- 30.

MACHADO, R. O.; CAMARGO, M.; **ANGNES, Juliane Sachser**. Participação em banca de Luciano Mazur; Marcela Elize Bordiao Pimentel. Assessoria Executiva em Qualidade no Atendimento: Um Estudo na Empresa Inviolável Guarapuava/PR. 2011. Trabalho de Conclusão de Curso (Graduação em Secretariado Executivo) - Universidade Estadual do Centro-Oeste.

- 31. **ANGNES, Juliane Sachser**; SANTOS, L. R. N.; NONATO JUNIOR, R.. Participação em banca de Paula Hauptmann. Planejamento Arquivístico: Um Estudo na Empresa Graha Azul Remates Ltda. 2010. Trabalho de Conclusão de Curso (Graduação em Secretariado Executivo) - Universidade Estadual do Centro-Oeste.
- 32. **ANGNES, Juliane Sachser**; SANTOS, L. R. N.; SOUZA, S. A. K.. Participação em banca de Giliane Karla Gemin; Joice Conceição da Silva. Organização de Eventos no Centro de Capacitação de Faxinal do Céu - PR. 2009. Trabalho de Conclusão de Curso (Graduação em Secretariado Executivo) - Universidade Estadual do Centro-Oeste.
- 33. LIBERATO, C. E.; Caldas, Lia Mara; **ANGNES, Juliane Sachser**. Participação em banca de Adriana Cristina Falcão; Silmara Cristina Queiroz. Terceirização: Um Estudo de Caso na Empresa Sólida RH de Guarapuava - PR. 2008. Trabalho de Conclusão de Curso (Graduação em Secretariado Executivo) - Universidade Estadual do Centro-Oeste.
- 34. **ANGNES, Juliane Sachser**; LIBERATO, C. E.; GARDIN, D. A. O.. Participação em banca de Fabiula M. Gomes; Vania Ap. Berger; Vera Lucia Trevisan. A Redação Empresarial como Ferramenta Básica e Indispensável à Imagem das Organizações. 2008. Trabalho de Conclusão de Curso (Graduação em Secretariado Executivo) - Universidade Estadual do Centro-Oeste.
- 35. **ANGNES, Juliane Sachser**; LIBERATO, C. E.; NONATO JUNIOR, R.. Participação em banca de Gerciele Luiza Mattiollo; Silmara Paganini Ramos. Educação Superior em Secretariado: uma análise dos Projetos Político Pedagógicos do Curso de Secretariado. 2008. Trabalho de Conclusão de Curso (Graduação em Secretariado Executivo) - Universidade Estadual do Centro-Oeste.
- 36. **ANGNES, Juliane Sachser**; MATTOS, S. M. M.; LIBERATTO, C. E.. Participação em banca de Denize Patricia Moraes; Vanessa Elisa Camilo. O Treinamento do Capital Humano como Ferramenta de Otimização dos Resultados Organizacionais. 2007. Trabalho de Conclusão de Curso (Graduação em Secretariado Executivo) - Universidade Estadual do Centro-Oeste.
- 37. **ANGNES, Juliane Sachser**; LIBERATTO, C. E.; SILVA, R. A. G.. Participação em banca de Gilberto Silveira Santos; Irene Barbosa; Joselene B. Ventura. Participação do Produto Multifófo no Mercado: Estudo de Caso na Empresa Prideli. 2007. Trabalho de Conclusão de Curso (Graduação em Secretariado Executivo) - Universidade Estadual do Centro-Oeste.
- 38. **ANGNES, Juliane Sachser**; LIBERATTO, C. E.; BERNARDIM, M. L.. Participação em banca de Jorge Luiz Ferreira. Gestão de Recursos Humanos: Estudo e Proposição de Melhorias para a empresa laticínios Pitangueira Ltda. 2007. Trabalho de Conclusão de Curso (Graduação em Secretariado Executivo) - Universidade Estadual do Centro-Oeste.
- 39. **ANGNES, Juliane Sachser**; LIBERATTO, C. E.; NONATO JUNIOR, R.. Participação em banca de André de Oliveira Proche; Simone Inês de Souza. A Importância da Organização de Eventos para uma Instituição Pública: Câmara Municipal de Vereadores de Guarapuava. 2007. Trabalho de Conclusão de Curso (Graduação em Secretariado Executivo) - Universidade Estadual do Centro-Oeste.
- 40. **ANGNES, Juliane Sachser**; LIBERATO, C. E.; LIMA, L. F.. Participação em banca de Angelo André Marafon; Leandro Ribeiro Correia. Planejamento Estratégico e Recursos Humanos: em Busca do Desenvolvimento de Pessoal. 2007. Trabalho de Conclusão de Curso (Graduação em Secretariado Executivo) - Universidade Estadual do Centro-Oeste.
- 41. **ANGNES, Juliane Sachser**; BACK, Kelly Mariane; MAÇANEIRO, Marlete Beatriz. Participação em banca de Adriana Kodama Masetti. Organização de Eventos: Acompanhamento da Produção de Cerimoniais na Assessoria de Comunicação Social da UNICENTRO. 2006. Trabalho de Conclusão de Curso (Graduação em Secretariado Executivo) - Universidade Estadual do Centro-Oeste.
- 42. **ANGNES, Juliane Sachser**; PADILHA, Valéria Wisniewski; BACK, Kelly Mariane. Participação em banca de Márcia Maciel; Vivian Santos. A Importância de Estratégias na Área de Vendas. 2006. Trabalho de Conclusão de Curso (Graduação em Secretariado Executivo) - Universidade Estadual do Centro-Oeste.
- 43. **ANGNES, Juliane Sachser**; MAÇANEIRO, Marlete Beatriz; BACK, Kelly Mariane. Participação em banca de Luci M. Ap. Rodrigues; Marize H. da Rosa; Sandro S. Gonçalves. Organização de Eventos: uma Proposta para a Prefeitura Municipal de Guarapuava. 2006. Trabalho de Conclusão de Curso (Graduação em Secretariado Executivo) - Universidade Estadual do Centro-Oeste.
- 44. **ANGNES, Juliane Sachser**. Participação em banca de Luciene Rodrigues. Multiplicadores Interpessoais como Estratégias para a Comunicação Interna. 2005. Trabalho de Conclusão de Curso (Graduação em Secretariado Executivo Trilingüe) - Faculdade União das Américas.
- 45. **ANGNES, Juliane Sachser**. Participação em banca de Jucilene Goldoni Caliar. Sistema de Organização de Arquivos e Documentos no Setor Administrativo da Prefeitura Municipal de Ipumirim - SC. 2005. Trabalho de Conclusão de Curso (Graduação em Secretariado Executivo Bilingüe) - Universidade do Contestado Campus Canoinhas.
- 46. **ANGNES, Juliane Sachser**. Participação em banca de Lizete A. B. Schelski. Padronização da Comunicação Interna através do Programa Bom Dia Unilog entre setores da empresa UNILOG Logística S/A. 2005. Trabalho de Conclusão de Curso (Graduação em Secretariado Executivo Bilingüe) - Universidade do Contestado Campus Canoinhas.
- 47. **ANGNES, Juliane Sachser**. Participação em banca de Silvia Colpani. Organização Arquivística da Empresa Compufour Software Ltda. 2005. Trabalho de Conclusão de Curso (Graduação em Secretariado Executivo Bilingüe) - Universidade do Contestado Campus Canoinhas.

Participação em bancas de comissões julgadoras

Concurso público

- 1. SCHIMDT, C. M.; **ANGNES, Juliane Sachser**; CANTAROTTI, A.. Membro da Banca Examinadora do Concurso Público de Provas e Títulos para Provimento de Cargo de Professor de Ensino Superior Não Titular da Carreira do Magistério Público do Ensino Superior do Paraná. 2012. Universidade Estadual do Centro-Oeste.
- 2. **ANGNES, Juliane Sachser**; RINALDI, R. N.; MOROZINI, J. F.. Membro da Banca Examinadora do Concurso Público de Provas e Títulos para Provimento do Cargo de Professor de Ensino Superior Não Titula da Carreira de Magistério Público do Ensino Superior do Paraná. 2010. Universidade Estadual do Centro-Oeste.
- 3.

ANGNES, Juliane Sachser; BÍSCOLI, Fabiana Regina Veloso; Vilas- Boas, M.. Membro da Banca Examinadora do Concurso Publico de Provas e Títulos para Provimento do Cargo de Professor de Ensino Superior Nao-Titular da Carreira do Magisterio Publico do Ensino Superior do Parana - Secretariado Executivo RT40. 2009. Universidade Estadual do Centro-Oeste.

4. **ANGNES, Juliane Sachser;** BIASEK, Kátia Maria; BÍSCOLI, Fabiana Regina Veloso. Membro Titular da Banca Examinadora do Concurso Público de Provas e Títulos para Provimento de Cargo de Professor de Ensino Superior Não Titular da Carreira do Magistério Público do Ensino Superior do Paraná na UNICENTRO - Secretariado Executivo RT40. 2006. Universidade Estadual do Centro-Oeste.

Outras participações

1. **ANGNES, Juliane Sachser;** RIOS, C. M. D.; CUNHA, M. T.; CORTE, B. C. D.; SALIS, C. L. G.. Comissão de Seleção para Tutores do Grupo PET-História, da Universidade Estadual do Centro-Oeste, UNICENTRO. 2023. Universidade Estadual do Centro-Oeste.
2. BILLERT, V. S. S.; **ANGNES, Juliane Sachser;** CARAZZAI, M. R. P. Banca de Avaliação de Desempenho Docente para Elevação de Nível de Mália Camargo. 2023. Universidade Estadual do Centro-Oeste.
3. **ANGNES, Juliane Sachser;** COUTINHO, S. S.; LEITE, A. P. D.; RIOS, C. M. D.; CORTE, B. C. D.. Comissão de Seleção para Tutores do PET-Saúde (Gestão e Assistência 2022- 2023), Campus de Irati. 2022. Universidade Estadual do Centro-Oeste.
4. **ANGNES, Juliane Sachser;** BONINI, J. S.; JULIK, A. D.; MARIN, M. Z.; CORTE, B. C. D.. Comissão de Seleção para Tutores do PET-Saúde (Gestão e Assistência 2022- 2023), Campus Cedeteg. 2022. Universidade Estadual do Centro-Oeste.
5. **ANGNES, Juliane Sachser;** TEMBIL, M. T.; CUNHA, M. T.; UKAN, D.; WATZLAWICK, L. F.. Comissão de Seleção para Tutores do Grupo PET- Agronomia. 2022. Universidade Estadual do Centro-Oeste.
6. **ANGNES, Juliane Sachser;** BORRERO, P. P. G.; MARIN, M. Z.; SPICA, M. A.; SALIS, C. L. G.; SOUZA, L.; MARTINICHEN, D.. Comissão de Seleção para Tutores do Grupo PET-Letras, da Universidade Estadual do Centro-Oeste, UNICENTRO, 2022. Universidade Estadual do Centro-Oeste.
7. ALVES, C. R.; **ANGNES, Juliane Sachser;** Camargo, M.. Banca de Avaliação de Desempenho Docente para Elevação de Nível de Vânia Bilert de Souza. 2021. Universidade Estadual do Centro-Oeste.
8. BILLERT, V. S. S.; **ANGNES, Juliane Sachser;** CAMARGO, M.. Banca de Avaliação de Desempenho Docente para Elevação de Nível de Carlos Roberto Alves. 2020. Universidade Estadual do Centro-Oeste.
9. GONCALVES, A. N.; **ANGNES, Juliane Sachser;** MENDES, M. M.; DREWINSK, J. M. A.. Membro da Banca Examinadora do Teste Seletivo para Admissão de Professores Colaboradores. 2017. Universidade Estadual do Centro-Oeste.
10. ALVES, C. R.; MACANEIRO, M. B.; **ANGNES, Juliane Sachser.** Banca de Avaliação de Desempenho Docente para Elevação de Nível de Vânia Bilert de Souza. 2017. Universidade Estadual do Centro-Oeste.
11. **ANGNES, Juliane Sachser;** NONATO JUNIOR, R.; LONGO, L.. Presidente da Banca da Terceira Etapa de Avaliação de Desempenho Docente para a Aquisição de Estabilidade no Cargo de Provimento Efetivo em virtude de Concurso Público para a Carreira de Magistério Público do Ensino Superior de Mália Camargo. 2015. Universidade Estadual do Centro-Oeste.
12. **ANGNES, Juliane Sachser;** NONATO JUNIOR, R.; LONGO, L.. Presidente da Banca da Terceira Etapa de Avaliação de Desempenho Docente para a Aquisição de Estabilidade no Cargo de Provimento Efetivo em virtude de Concurso Público para a Carreira de Magistério Público do Ensino Superior de Vânia Silva de Souza Bilert. 2015. Universidade Estadual do Centro-Oeste.
13. **ANGNES, Juliane Sachser;** NONATO JUNIOR, R.; MOROZINI, J. F.. Presidente da Banca da PRIMEIRA ETAPA da Avaliação de Desempenho Docente para a Aquisição da Estabilidade no Cargo de Provimento Efetivo em Virtude de Concurso Público para a Carreira do Magistério Público do Ensino Superior. 2014. Universidade Estadual do Centro-Oeste.
14. **ANGNES, Juliane Sachser;** MACANEIRO, M. B.; THIMOTEO, A.. Presidente da Banca da Primeira Etapa de Avaliação de Desempenho Docente para a Aquisição da Estabilidade no Cargo de Provimento Efetivo em virtude de Concurso Público para a Carreira de Magistério Público do Ensino Superior. 2013. Universidade Estadual do Centro-Oeste.
15. **ANGNES, Juliane Sachser;** MACANEIRO, M. B.; THIMOTEO, A.. Presidente da Banca da Primeira Etapa de Avaliação de Desempenho Docente para a Aquisição da Estabilidade no Cargo de Provimento Efetivo em virtude de Concurso Público para a Carreira de Magistério Público do Ensino Superior. 2013. Universidade Estadual do Centro-Oeste.
16. **ANGNES, Juliane Sachser;** PALHUK, K. C. P.; MAÇANEIRO, Marlete Beatriz. Presidente da Banca Examinadora do Teste Seletivo para Professores Colaboradores. 2012. Universidade Estadual do Centro-Oeste.
17. MOROZINI, J. F.; **ANGNES, Juliane Sachser;** MAÇANEIRO, Marlete Beatriz. Membro da Banca de Avaliação de Desempenho Docente para Elevação de Nível (Raimundo Nonato Júnior). 2012. Universidade Estadual do Centro-Oeste.
18. **ANGNES, Juliane Sachser;** MAÇANEIRO, Marlete Beatriz; MACHADO, R. O.. Presidente da Banca Examinadora do Teste Seletivo para Professores Colaboradores - Técnicas Secretariais RT26. 2011. Universidade Estadual do Centro-Oeste.
19. **ANGNES, Juliane Sachser;** FIUZA, S. C. R.; STEFANO, S. R.. Membro da Banca de Avaliação de Desempenho Docente (Terceira Etapa) para Aquisição da Estabilidade no Cargo de Provimento Efetivo em Virtude de Concurso Público para a Carreira do Magistério Público do Ensino Superior (Rosangela Bujokas Siqueira). 2011. Universidade Estadual do Centro-Oeste.
20. **ANGNES, Juliane Sachser;** STEFANO, S. R.; NONATO JUNIOR, R.. Banca de Avaliação de Desempenho Docente para Elevação de Nível (Marlete Beatriz Maçaneiro). 2011. Universidade Estadual do Centro-Oeste.
21. **ANGNES, Juliane Sachser;** CALDERON, G. C.; VENTURINI, M. C.. Presidente da Banca Examinadora do Teste Seletivo para Professores Colaboradores, na área de Espanhol Aplicado ao Secretariado - RT 40. 2011. Universidade Estadual do Centro-Oeste.
22. LIMA, L. F.; MAÇANEIRO, Marlete Beatriz; **ANGNES, Juliane Sachser.** Banca de Avaliação de Desempenho Docente para Elevação de Nível (Raimundo Nonato Júnior). 2011. Universidade Estadual do Centro-Oeste.
23. **ANGNES, Juliane Sachser;** GONZSLEZ, Pedro Pablo Borrero; VENTURINI, M. C.. Presidente da Banca Examinadora do Teste Seletivo para Professores Colaboradores - Espanhol Aplicado ao Secretariado RT20. 2010. Universidade Estadual do Centro-Oeste.
24. **ANGNES, Juliane Sachser;** MAÇANEIRO, Marlete Beatriz; MACHADO, R. O.. Membro da Banca Examinadora do Teste Seletivo para Professores Colaboradores - Secretariado Executivo RT32. 2010. Universidade Estadual do Centro-Oeste.
25. **ANGNES, Juliane Sachser;** MAÇANEIRO, Marlete Beatriz; STEFANO, S. R.. Membro da Banca Examinadora do Teste Seletivo para Professores Colaboradores - Secretariado Executivo - RT20. 2009. Universidade Estadual do Centro-Oeste.

26. **ANGNES, Juliane Sachser;** LIBERATO, C. E.. Banca Examinadora do Processo Seletivo para Contratação Temporária de Professores para atuarem nos Cursos Sequenciais. 2008. Universidade Estadual do Centro-Oeste. 542
27. **ANGNES, Juliane Sachser;** NONATO JUNIOR, R.; STEFANO, S. R.. Membro da Banca Examinadora do Teste Seletivo para Professores Colaboradores - Secretariado Executivo RT20. 2008. Universidade Estadual do Centro-Oeste. 642
28. **ANGNES, Juliane Sachser;** NONATO JUNIOR, R.; STEFANO, S. R.. Membro da Banca Examinadora do Teste Seletivo para Professores Colaboradores - Secretariado Executivo RT40. 2008. Universidade Estadual do Centro-Oeste.
29. **ANGNES, Juliane Sachser;** NONATO JUNIOR, R.; FACINI, M. A.. Presidente da Banca Examinadora do Teste Seletivo para Professores Colaboradores - Secretariado Executivo RT34. 2007. Universidade Estadual do Centro-Oeste.

Eventos

Participação em eventos, congressos, exposições e feiras

1. ADM 2022 - Congresso Internacional de Administração. Estudo sobre a percepção do ambiente de trabalho por trabalhadores e trabalhadoras do litoral norte de São Paulo. 2022. (Congresso).
2. ADM 2022 - Congresso Internacional de Administração. O olhar do mundo bani sobre as teorias da administração. 2022. (Congresso).
3. ADM 2022 - Congresso Internacional de Administração. Sucessão em empresas Familiares e os conflitos geracionais como principal desafio. 2022. (Congresso).
4. ADM 2022 - Congresso Internacional de Administração. Crise na agroindústria canvieira a partir de 2008: causas e desafios. 2022. (Congresso).
5. ADM 2022 - Congresso Internacional de Administração. Transparência e qualidade em pesquisa qualitativa: aplicação da Grounded Theory em administração e negócios. 2022. (Congresso).
6. ADM 2022 - Congresso Internacional de Administração. Personificação de empreendimentos individuais: o advento da sociedade limitada unipessoal no direito brasileiro. 2022. (Congresso).
7. ADM 2022 - Congresso Internacional de Administração. Análise de macroambientes em uma empresa que comercializa materiais médico-hospitalares. 2022. (Congresso).
8. ANPAE/PR 2022 - I Encontro Estadual da Associação Nacional de Política e Administração da Educação, DESAFIOS DA FORMAÇÃO DO PEDAGOGO INDÍGENA NAS UNIVERSIDADES ESTADUAIS DO PARANÁ. 2022. (Encontro).
9. ANPAE/PR 2022 - I Encontro Estadual da Associação Nacional de Política e Administração da Educação, GESTÃO DEMOCRÁTICA NO ÂMBITO ESCOLAR. 2022. (Encontro).
10. ANPAE/PR 2022 - I Encontro Estadual da Associação Nacional de Política e Administração da Educação, CASEL FRAMEWORK: UMA ANÁLISE A PARTIR DA PRÁXIS. 2022. (Encontro).
11. ATLÂNTICO BUSINESS SUMMIT - VI Congresso. As dificuldades no relacionamento interorganizacional: estudo de caso em uma organização fabricante de fios e cabos em Irati - Paraná. 2022. (Congresso).
12. CLAD - XXVII Congresso Internacional CLAD. Entre o medo e a ousadia: a educação como protagonista e determinante para a emancipação social de mulheres e meninas em situação de prostituição. 2022. (Congresso).
13. CONCISA 2022 - VIII Congresso Nacional de Ciências Sociais Aplicadas. A responsabilidade civil das escolas e do Conselho Tutelar em relação à garantia dos direitos da criança e do adolescente. 2022. (Congresso).
14. CONCISA 2022 - VIII Congresso Nacional de Ciências Sociais Aplicadas. A influência dos pais e responsáveis no incentivo do desenvolvimento escolar com alunos que irão concluir o Ensino Médio em 2022.. 2022. (Congresso).
15. CONEDU - VIII Congresso Nacional de Educação. Práticas cotidianas e os processos de educação não-formal e informal em comunidades quilombolas: possíveis diálogos teóricos. 2022. (Congresso).
16. CONEDU - VIII Congresso Nacional de Educação. GT6 - Artigo 2770. 2022. (Congresso).
17. CONICT 2022 - XIII Congresso de Inovação, Ciência e Tecnologia. Ampliação da comunicação da defesa civil com moradores da capital de São Paulo.. 2022. (Congresso).
18. CONICT 2022 - XIII Congresso de Inovação, Ciência e Tecnologia. Capital humano e Sustentabilidade social: análise das políticas para inserção de grupos minoritários no mercado de trabalho nos municípios de Boituva/SP e Tatuí/SP. 2022. (Congresso).
19. CONICT 2022 - XIII Congresso de Inovação, Ciência e Tecnologia. Educação Infantil e Desigualdades Educacionais: uma Cartografia das Escolas Municipais de Cesário Lange/SP no Período de Pandemia do COVID-19.. 2022. (Congresso).
20. CONICT 2022 - XIII Congresso de Inovação, Ciência e Tecnologia. Clima universitário no IFSP/PEP: avaliação na perspectiva de servidores técnicos e docentes. 2022. (Congresso).
21. EAIC 2022 - Encontro Anual de Iniciação Científica. Gestão de eventos: uma análise nas matrizes curriculares dos cursos de Secretariado Executivo.. 2022. (Encontro).
22. EAIC 2022 - Encontro Anual de Iniciação Científica. Técnicas secretariais: uma análise nas matrizes curriculares dos cursos de Secretariado Executivo.. 2022. (Encontro).
23. EAIC 2022 - Encontro Anual de Iniciação Científica. A sustentabilidade socioambiental nos currículos dos cursos de Secretariado Executivo nas Instituições de Educação Superior (IEAS) públicas do Brasil.. 2022. (Encontro).
24. EAIC 2022 - Encontro Anual de Iniciação Científica. Secretariado Remoto: uma análise nas matrizes curriculares dos cursos de Secretariado Executivo.. 2022. (Encontro).
25. EnAnpad 2022 - XLVI Encontro de Anpad. Avaliação do Artigo EOR 6652. 2022. (Encontro).
26. EnEO 2022 - XI Encontro de Estudos Organizacionais da ANPAD. HISTÓRIA ORAL DE VIDA, TRAJETÓRIAS FEMININAS NA ÁREA DE RÁDIO-DIFUSÃO EM TEMPOS PÓS-MODERNOS. 2022. (Encontro).
27. EnEO 2022 - XI Encontro Nacional de Estudos Organizacionais da ANPAD. Feira Agroecológica: um Espaço de Resistência. 2022. (Encontro).
28. ENGEMA 2022 - XXVI Encontro Internacional sobre Gestão Empresarial e Meio Ambiente da FEA/US. Logística reversa de óleos lubrificantes usados e contaminados: contribuições à economia circular com base em um estudo de caso. 2022. (Encontro).

29. ENGEMA 2022 - XXVI Encontro Internacional sobre Gestão Empresarial e Meio Ambiente da FEA/USP.Avaliação de Desempenho das Práticas de Economia Circular: uma revisão da literatura. 2022. (Encontro).
30. ENGEMA 2022 - XXVI Encontro Internacional sobre Gestão Empresarial e Meio Ambiente da FEA/USP.ACV-Social, Logística Reversa e Resíduos Sólidos: como os catadores estão inseridos nesse contexto?. 2022. (Encontro).
31. ENGEMA 2022 - XXVI Encontro Internacional sobre Gestão Empresarial e Meio Ambiente da FEA/USP.An Overview of the drivers and barriers to Circular Economy Adoption: a systematic literature review. 2022. (Encontro).
32. IBERO-AMERICANO 2022 - X Congresso Ibero-Americano de Investigatigação. O PROGRAMA PARA ESTUDANTES HAITIANOS NA UNIVERSIDADE FEDERAL DA FRONTEIRA SUL (UFFS): UM ENFOQUE TEÓRICO. 2022. (Congresso).
33. ICAERD - 1St International Conference on Advancements on Education, Research & Development Dm. Advances? Kickers? Human Rights and Affirmative Action considerations for traditional people in Latin America. 2022. (Congresso).
34. II POD-SEC 2022: Vamos Assessorar?. 2022. (Outra).
35. Palestra: "A importância da Iniciação Científica na formação de líderes e empreendedores. 2022. (Outra).
36. SEMEAD 2022 - XXV Seminário em Administração.Psicodinâmica do trabalho e as articulações de prazer e sofrimento nas relações sociais de gênero. 2022. (Seminário).
37. SEMEAD 2022 - XXV Seminário em Administração.Abordagens Feministas, Gênero, Microagressões de Gênero e sua relação com a organização. 2022. (Seminário).
38. SEMEAD 2022 - XXV Seminário em Administração.EVIDÊNCIAS DE VALIDADE DE UMA MEDIDA DE PERCEPÇÃO DE PRÁTICAS DE GESTÃO DA DIVERSIDADE. 2022. (Seminário).
39. SEMEAD 2022 - XXV Seminário em Administração.Vagas Afirmativas para Pessoas Pretas: uma análise discursiva da repercussão da exclusão de um anúncio na plataforma LinkedIn. 2022. (Seminário).
40. SICET 2022 - III Simpósio Internacional de Comunicação, Educação e Tecnologia tEC.Do Papel à Tela: desafios e potencialidade da leitura em plataformas digitais.. 2022. (Simpósio).
41. SICET 2022 - III Simpósio Internacional de Comunicação, Educação e Tecnologia tEC.Práticas Pedagógicas: discussão teórica sobre a educação formal, não formal e informal em comunidades quilombolas.. 2022. (Simpósio).
42. XII Simpósio de Pesquisa, Pós-Graduação e Inovação Tecnológica. 2022. (Simpósio).
43. CASI 2021 - Congresso de Administração, Sociedade e Inovação. FEMINICÍDIO, AVANÇOS OU RETROCESSOS EM RELAÇÃO À APLICABILIDADE DA LEI No 13.104/2015 EM GUARAPUAVA-PR?. 2021. (Congresso).
44. EAEN 2021 - I Encontro Anual de Ensino.Avaliadora de Relatos de Experiência. 2021. (Seminário).
45. EAIC 2021 -Encontro Anual de Iniciação Científica.INOVAÇÃO E EMPREENDEDORISMO NA FORMAÇÃO DOS SECRETÁRIOS EXECUTIVOS. 2021. (Encontro).
46. EAIC 2021 - Encontro Anual de Iniciação Científica.A INTERSECCIONALIDADE COMO CONCEITO TEÓRICOMETODOLÓGICO-ANALÍTICO: O QUE É CLASSE SOCIAL?. 2021. (Encontro).
47. EAIC 2021 - Encontro Anual de Iniciação Científica.ANÁLISE COMPARATIVA DOS INDICADORES FINANCEIROS DAS FINTECHS E DOS BANCOS TRADICIONAIS.?. 2021. (Encontro).
48. EAIC 2021 - Encontro Anual de Iniciação Científica.INDICADORES PARA UMA CIDADE INTELIGENTE. 2021. (Encontro).
49. EAIC 2021 - Encontro Anual de Iniciação Científica.PANORAMA DAS PESQUISAS BRASILEIRAS SOBRE FINANÇAS: O CENÁRIO DOS CONGRESSOS. 2021. (Encontro).
50. EAIC 2021 - Encontro Anual de Iniciação Científica.Debatedora - Sala 21 - Noturno. 2021. (Encontro).
51. EAIC 2021 - Encontro Anual de Iniciação Científica.SUSTENTABILIDADE: ATITUDE E COMPORTAMENTO DO CIDADÃO DE PITANGA EM RELAÇÃO AO CONSUMO CONSCIENTE. 2021. (Encontro).
52. EAIC 2021 - Encontro Anual de Iniciação Científica.AVALIAÇÃO DE EMPRESAS POR MEIO DE INDICADORES ECONÔMICO FINANCEIRO. 2021. (Encontro).
53. EAIC 2021 - Encontro Anual de Iniciação Científica.CARACTERÍSTICAS DAS FINANÇAS PÚBLICAS NOS MUNICÍPIOS BRASILEIROS COM POPULAÇÃO ENTRE 10 E 20 MIL HABITANTES. 2021. (Encontro).
54. EAIC 2021 - Encontro Anual de Iniciação Científica.ESTUDANDO PERFORMANCES IDENTITÁRIAS DE GÊNEROS E SEXUALIDADES. 2021. (Encontro).
55. EAIC 2021 - Encontro Anual de Iniciação Científica.ESTUDANDO PERFORMANCES IDENTITÁRIAS DE RAÇA. 2021. (Encontro).
56. EAIC 2021 - Encontro Anual de Iniciação Científica.A INFLUÊNCIA DOS NÍVEIS DE GOVERNANÇA CORPORATIVA NA GERAÇÃO DE RESULTADOS DAS EMPRESAS DO SETOR DE ENERGIA ELÉTRICA LISTADAS NA B3. 2021. (Encontro).
57. EAIC 2021 - Encontro Anual de Iniciação Científica.PERFIL DO ALUNO DO CURSO DE ADMINISTRAÇÃO DO CAMPUS AVANÇADO DE PITANGA. 2021. (Encontro).
58. EAIC 2021 - Encontro Anual de Iniciação Científica.AVALIAÇÃO DOS ALUNOS DO CURSO DE ADMINISTRAÇÃO SOBRE A OPERACIONALIZAÇÃO DAS AULAS NÃO PRESENCIAIS E AS EXPERIÊNCIAS REPLICÁVEIS NO ENSINO PRESENCIAL. 2021. (Encontro).
59. EAIC 2021 - Encontro Anual de Iniciação Científica.ESTRATÉGIA DE OPERAÇÃO NA BOLSA DE VALORES: OPERAÇÕES COM MILHO E BOI NO MERCADO FUTURO. 2021. (Encontro).
60. EAIC 2021 - Encontro Anual de Iniciação Científica.CARACTERÍSTICAS DAS FINANÇAS PÚBLICAS NOS MUNICÍPIOS BRASILEIROS COM POPULAÇÃO INFERIOR A 5 MIL HABITANTE. 2021. (Encontro).
61. EAIC 2021 - Encontro Anual de Iniciação Científica.A INFLUÊNCIA DA AGRESSIVIDADE TRIBUTÁRIA NOS INDICADORES FINANCEIROS DAS EMPRESAS DO SETOR DE ENERGIA ELÉTRICA DE CAPITAL ABERTO. 2021. (Encontro).
62. EAIC 2021 - Encontro Anual de Iniciação Científica.AS FERRAMENTAS UTILIZADAS PELA CONSULTORIA CONTÁBIL E SUA APLICAÇÃO NA GESTÃO DE MICRO E PEQUENAS EMPRESAS. 2021. (Encontro).
63. EnAnpad 2021 - XLV Encontro de Anpad.Artigo 2 - EOR - Tema 3. 2021. (Encontro).
64. EnAnpad 2021 - XLV Encontro de Anpad.Artigo 4 - EOR - Tema 3. 2021. (Encontro).
65. EnAnpad 2021 - XLV Encontro de Anpad.Artigo 3 - EOR - Tema 3. 2021. (Encontro).
66. EnAnpad 2021 - XLV Encontro de Anpad.Artigo 1- EOR - Tema 3. 2021. (Encontro).
67. ENASEC 2021 - Encontro Nacional Acadêmico de Secretariado.PRÁTICAS DE SEGURANÇA DAS INFORMAÇÕES DIGITAIS: UM OLHAR SOBRE OS DISCENTES DE SECRETARIADO EXECUTIVO. 2021. (Encontro).
68. FIPED - XII Fórum Internacional de Pedagogia.O PODER SIMBÓLICO NO CARÁTER DEMOCRÁTICO DA EDUCAÇÃO EM DIREITOS HUMANOS. 2021. (Outra).
- 69.

70. RED PILARES 2021 - Congresso Internacional Red Pilares. UM DIÁLOGO ENTRE A PSICOLOGIA SOCIAL COMUNITÁRIA LATINO-AMERICANA E O INSTITUCIONALISMO DE BASE SOCIOLÓGICA: UM CAMINHO METODOLÓGICO PARA OS ESTUDOS ORGANIZACIONAIS.. 2021. (Congresso).
71. RED PILARES 2021 - Congresso Internacional Red Pilares. Avaliação do Tema 7 - Trabalho 3940. 2021. (Congresso).
72. SIEPE 2021- VII Semana de Integração Ensino, Pesquisa e Extensão. 2021. (Seminário).
73. SIEPE 2021 - VII Semana de Integração Ensino Pesquisa e Extensão. RESSIGNIFICANDO OS PROCESSOS FORMATIVOS DA EDUCAÇÃO INFORMAL NAS COMUNIDADES QUILOMBOLAS. 2021. (Outra).
74. Simpósio de Engenharia, Gestão e Inovação. RELAÇÃO DOS ASPECTOS DA CAPACIDADE DINÂMICA E AS PRÁTICAS INSTITUCIONALIZADAS DIANTE DOS IMPACTOS DA COVID-19. 2021. (Simpósio).
75. EAIC 2020 - Encontro Anual de Iniciação Científica. Debatedora. 2020. (Encontro).
76. EAIC 2020 - Encontro Anual de Iniciação Científica. ANÁLISE DO CUSTOVOLUMELUCRO NA PRODUÇÃO DE LEITE EM PEQUENAS PROPRIEDADES RURAIS: UM ESTUDO DE CAS. 2020. (Encontro).
77. EAIC 2020 - Encontro Anual de Iniciação Científica. IMPACTO DA CRISE SANITÁRIA DA COVID19 NO COMPORTAMENTO DOS PREÇOS DAS AÇÕES DAS EMPRESAS LISTADAS NO ÍNDICE IBRX50 DA BM&FBOVESPA E SUA CAPACIDADE DE RECUPERAÇÃO. 2020. (Encontro).
78. ENGEMA 2020 - Encontro Internacional sobre Gestão Empresarial e Meio Ambiente. DESENVOLVIMENTO RURAL-URBANO SUSTENTÁVEL: OPORTUNIDADES E DESAFIOS PELA INTEGRAÇÃO LOCAL DE PRODUTORES DE ALIMENTOS RURAIS E O VAREJO CORPORATIVO URBANO. 2020. (Encontro).
79. ENGEMA 2020 - Encontro Internacional sobre Gestão Empresarial e Meio Ambiente. LEI GERAL DA MICRO E PEQUENA EMPRESA: ?SERÁ QUE ESSA LEI PEGA??. 2020. (Encontro).
80. SEMEAD 2020 - Seminários em Administração. A GESTÃO PÚBLICA E A CORRIDA DE RUA: UM ESTUDO SOBRE SUA RELAÇÃO NA CIDADE DE GUARAPUAVA/PR. 2020. (Seminário).
81. CBE0 2019 - Congresso Brasileiro de Estudos Organizacionais. TRAJETÓRIA DE VIDA DE UM EX-INTEGRANTE DO CRIME ORGANIZADO. 2019. (Congresso).
82. CEOC - II Congresso de Estudos sobre Organizações e Controladoria. QUALIDADE DA INFORMAÇÃO CONTÁBIL E INDICADORES FINANCEIROS: EVIDÊNCIAS EM EMPRESAS DO SETOR DE ENERGIA ELÉTRICA BRASILEIRO. 2019. (Congresso).
83. EAIC 2019 - Encontro Anual de Iniciação Científica. IMPACTO DA UNIVERSIDADE ESTADUAL DE PONTA GROSSA NO DESENVOLVIMENTO ECONÔMICO E SOCIAL NO PARANÁ. 2019. (Encontro).
84. EAIC 2019 - Encontro Anual de Iniciação Científica. Debatedora de Sessões de Apresentação. 2019. (Encontro).
85. EAIC 2019 - Encontro Anual de Iniciação Científica. Membro da Comissão Avaliadora. 2019. (Encontro).
86. Seminário de Estudos em Secretariado Executivo: Consultoria, empreendedorismo e inovação.. 2019. (Seminário).
87. Seminário de Estudos em Secretariado Executivo: Consultoria, empreendedorismo e inovação.. Debatedora. 2019. (Seminário).
88. SIEPE 2019 - VI Semana de Integração Ensino Pesquisa e Extensão. VITRINE DE SÍMBOLOS: A LINGUAGEM DO ARTESANATO GUARANI COMO ALTERNATIVA PARA A ELABORAÇÃO DE PRÁTICAS DIDÁTICAS SOBRE SABERES E FAZERES INDÍGENAS. 2019. (Outra).
89. Simpósio de Pesquisa, Pós-Graduação e Inovação Tecnológica. Coordenadora de Atividades de Sessões de Debate. 2019. (Simpósio).
90. CBE0 2018 - II Congresso Brasileiro de Estudos Organizacionais. O que os Estudos Organizacionais tem a aprender com os Povos Tradicionais?. 2018. (Congresso).
91. CBE0 2018 - II Congresso Brasileiro de Estudos Organizacionais. ?UM LIVRO DE RECEITAS A SER SEGUIDO?: AS REPRESENTAÇÕES SOCIAIS DE MULHERES EM CARGOS DE LIDERANÇA EM COOPERATIVAS AGROINDUSTRIAIS SOBRE SUAS CARREIRAS. 2018. (Congresso).
92. CBE0 2018 - II Congresso Brasileiro de Estudos Organizacionais. PROCESSOS ORGANIZATIVOS DAS LIDERANÇAS INDÍGENAS GUARANI NO OESTE DO PARANÁ. 2018. (Congresso).
93. CBE0 2018- II Congresso Brasileiro de Estudos Organizacionais. GERAÇÃO DE IDEIAS PARA DESENVOLVIMENTO DE NOVOS PRODUTOS: ESTUDO DE CASO EM UMA INDÚSTRIA DE PAPEL. 2018. (Congresso).
94. EAEX 2018 - Encontro Anual de Extensão Universitária. Comissão Científica. 2018. (Encontro).
95. EAIC 2018 - Encontro Anual de Iniciação Científica. FORMAÇÃO SUPERIOR INDÍGENA: CONTRAPONTO NA EDUCAÇÃO INDÍGENA E NA EDUCAÇÃO ESCOLAR INDÍGENA. 2018. (Encontro).
96. EAIC 2018 - Encontro Anual de Iniciação Científica. ANÁLISE DAS ESTRATÉGIAS DE INOVAÇÕES TECNOLÓGICAS UTILIZADAS POR EMPRESAS DA ÁREA DE GESTÃO DE EVENTOS COMO FATOR DE COMPETITIVIDADE. 2018. (Encontro).
97. EAIC 2018 - Encontro Anual de Iniciação Científica. EMPREENDEDORISMO INOVADOR NO CONTEXTO SECRETARIAL: DA CRIAÇÃO À GESTÃO.. 2018. (Encontro).
98. EAIC 2018 - Encontro Anual de Iniciação Científica. O PROFISSIONAL DE SECRETARIADO EXECUTIVO NO SETOR EMPRESARIAL: ANÁLISE E COMPREENSÃO DAS CARACTERÍSTICAS QUE O TORNAM EMPREENDEDOR E INTRAEMPREENDEDOR. 2018. (Encontro).
99. EAIC 2018 - Encontro Anual de Iniciação Científica. A FORMAÇÃO NO ENSINO SUPERIOR PARA POVOS INDÍGENAS: AS POSSÍVEIS CONTRIBUIÇÕES DO CURSO DE SECRETARIADO EXECUTIVO. 2018. (Encontro).
100. EAIC 2018 - Encontro Anual de Iniciação Científica, EAIC. FORMAÇÃO SUPERIOR: CONTRAPONTO. 2018. (Encontro).
101. EAIC 2018 - Encontro Anual de Iniciação Científica Júnior. A COMUNICAÇÃO ORAL PARA INSERÇÃO NO MERCADO DE TRABALHO. 2018. (Encontro).
102. EAIC JÚNIOR 2018 - Encontro Anual de Iniciação Científica Júnior. A COMUNICAÇÃO ESCRITA PARA INSERÇÃO NO MERCADO DE TRABALHO. 2018. (Encontro).
103. EAIC JÚNIOR 2018 - Encontro Anual de Iniciação Científica Júnior ? EAIC/Jr. Membro da Comissão Avaliadora. 2018. (Encontro).
104. EMPRAD 2018 - Encontro dos Mestrados Profissionais de Administração. COMPETÊNCIAS EMPREENDEDORAS NA INDÚSTRIA DE PANIFICAÇÃO. 2018. (Encontro).
105. IV EDUSO/PARANÁ XXVI SEPED I SICET. Coordenadora de Atividades de Sessões de Debate. 2018. (Encontro).

106. RED PILARES 2018 - Congresso de la Red Pilares. Resistencia de los Líderes Indígenas de la Etnia Guaraní del Oeste de Paraná - Brasil: una búsqueda por el reconocimiento de sus derechos. 2018. (Congresso).
107. Seminário de Estudos em Secretariado Executivo de Chopinzinho PR. 2018. (Seminário).
108. Simpósio Internacional de Comunicação, Educação e Tecnologia.Coordenadora de Atividades de Sessões de Debate. 2018. (Simpósio).
109. Compreendendo o universo da População Indígena Guarani. 2017. (Seminário).
110. Formação dos Povos Indígenas. 2017. (Seminário).
111. Memórias e Conflitos Sociais da Etnia Guarani no Oeste do PR. 2017. (Outra).
112. Política Afirmativa para Acesso e Permanência para Indígenas. 2017. (Encontro).
113. CBEO 2016 - I Congresso Brasileiro de Estudos Organizacionais - CBEO. Dimensões Educativas e Psicossociais da Participação Cooperativista: trajetória laboral de ex-cooperadas. 2016. (Congresso).
114. CONCISA 2016 -Congresso de Ciências Sociais Aplicadas. 2016. (Congresso).
115. CONCISA 2016 - Congresso de Ciências Sociais Aplicadas. Secretariado Executivo: novos conceitos, avanços teóricos e científicos. 2016. (Congresso).
116. CONCISA 2016 - Congresso de Ciências Sociais Aplicadas. Tecnólogo e Bacharel: a diferença no desempenho da função de Secretariado Executivo baseado na Lei de regulamentação da profissão. 2016. (Congresso).
117. EGOS Colloquium 2016.The interventionist research in the Latin American community social psychology and the cultural-historical perspective: An interdisciplinary dialogue. 2016. (Encontro).
118. EnANPAD 2016 - Encontro da ANPAD,Feira Agroecológica de Francisco Beltrão ? Paraná: Um Projeto de Participação Comunitária?. 2016. (Encontro).
119. ADM/PG 2015 - Congresso Internacional de Administração. Mulheres Graduas em Engenharia: Um Estudo de Caso. 2015. (Congresso).
120. CBEO 2015 - I Congresso Brasileiro de Estudos Organizacionais - CBEO. A CONCLUSÃO NO ENSINO SUPERIOR: O QUE DIZEM OS EGRESSOS INDÍGENAS DA UNIVERSIDADE ESTADUAL DO CENTRO-OESTE DO PARANÁ (UNICENTRO). 2015. (Congresso).
121. EnANPAD 2015 - Encontro da ANPAD.A Investigação (Pesquisa) e a Intervenção (Ação) na Perspectiva da Psicologia Social Comunitária: Contribuições e Desafios nos Estudos Organizacionais. 2015. (Encontro).
122. Encontro de Educação Superior Indígena do Paraná.Educação Indígena e Educação do Campos: Diálogos Possíveis. 2013. (Encontro).
123. CONCISA 2012 - IV Congresso de Ciências Sociais Aplicadas e VIII Encontro Paranaense de Ensino, Pesquisa e Extensão (ENPPEX). Controle Público: uma forma proativa de gestão dos gastos com transporte escolar rural. 2012. (Congresso).
124. CONCISA 2012 - IV Congresso de Ciências Sociais Aplicadas e VIII Encontro Paranaense de Ensino, Pesquisa e Extensão (ENPPEX). Assessoria Executiva em Gestão da Informação: uma revisão bibliográfica. 2012. (Congresso).
125. CONCISA 2012 - IV Congresso de Ciências Sociais Aplicadas e VIII Encontro Paranaense de Ensino, Pesquisa e Extensão (ENPPEX). A Comunicação Interpessoal: um estudo na área de administração pública. 2012. (Congresso).
126. EAIC 2012 - Encontro Anual de Iniciação Científica.O ICMS Ecológico no Paraná e Populações Indígenas: breve contextualização. 2012. (Encontro).
127. EAIC 2012 - Encontro Anual de Iniciação Científica.O Ciclo Multiculturalista e os Povos Indígenas na América Latina. 2012. (Encontro).
128. EAIC 2012 - Semana de Iniciação Científica.O Estado Plurinacional para os Povos Indígenas na América Latina: Um Estudo Bibliográfico. 2012. (Outra).
129. EAIC 2012 - Semana de Iniciação Científica.Membro da Comissão Avaliadora. 2012. (Outra).
130. Semana de Administração. 2012. (Outra).
131. Seminário de Estudos em Secretariado Executivo.O Profissional de Secretariado enquanto Gestor da Informação. 2012. (Outra).
132. EAIC 2011 - XX Encontro Anual de Iniciação Científica, X Encontro de Pesquisa da UEPG e I Encontro Anual de Iniciação em Desenvolvimento Tecnológico e Inovação.Um Estudo Bibliográfico sobre o ICMS Ecológico destinado às populações indígenas no Estado do Paraná. 2011. (Encontro).
133. EAIC 2011 - XX Encontro Anual de Iniciação Científica e X Encontro de Pesquisa da UEPG e I Encontro Anual de Iniciação Científica em Desenvolvimento Tecnológico e Inovação.Algumas Considerações sobre o Movimento Social Indígena na América Latina. 2011. (Encontro).
134. FÓRUM ADM 2011 - IV Forum de Administração da Região Centro-Oeste. 2011. (Outra).
135. SIEPE 2011 - II Semana de Integração, Ensino, Pesquisa e Extensão.O Papel do Profissional de Secretariado na Gestão da Responsabilidade Social. 2011. (Outra).
136. SIEPE 2011 - II Semana de Integração, Ensino, Pesquisa e Extensão.Um Estudo sobre Eventos: O Caso da Unicentro. 2011. (Outra).
137. SIEPE 2011 - II Semana de Integração, Ensino, Pesquisa e Extensão.Responsabilidade Social e Empresarial. 2011. (Outra).
138. SIEPE 2011 - II Semana de Integração, Ensino, Pesquisa e Extensão.As Relações de Identidade entre as áreas de Secretariado Executivo e a Ciência da Linguagem. 2011. (Outra).
139. SIEPE 2011 - II Semana de Integração, Ensino, Pesquisa e Extensão.A Psicologia Comunitária sob o Enfoque da Economia Solidária. 2011. (Outra).
140. SIEPE 2011 - II Semana de Integração, Ensino, Pesquisa e Extensão.Considerações sobre o Movimento Social Indígena na América Latina. 2011. (Outra).
141. SIEPE 2011 - II Semana de Integração Ensino Pesquisa e Extensão.Considerações Teóricas sobre o ICMS Ecológico e as Populações Indígenas no Estado do Paraná. 2011. (Outra).
142. SIEPE 2011 - II Semana de Integração Ensino Pesquisa e Extensão. 2011. (Outra).
143. SIMQUIA 2010 - I Encontro de Discentes e Docentes do Doutorado Associado em Química. 2010. (Encontro).
144. SIEPE 2009 - Semana de Integração - Ensino, Pesquisa e Extensao. A Interação do Profissional de Secretariado Executivo com a Responsabilidade Social. 2009. (Congresso).
145. COGEX 2008 - I Congresso Regional de Gestão Executiva.O Estágio Supervisionado Curricular do Curso de Secretariado Executivo: A Visão da Empresa. 2008. (Seminário).
146. CONSEC 2008 - XVI Congresso Nacional de Secretariado V Simpósio Internacional de Secretariado. 2008. (Congresso).

147. ENASEC 2008 - III Encontro Nacional de Docentes e Coordenadores de Cursos de Secretariado. Avaliação e Acompanhamento do III Encontro Nacional de Docentes e Coordenadores de Cursos de Secretariado. 2008. (Encontro).
148. CONCISA 2007 - III Congresso de Ciências Sociais Aplicadas. 2007. (Congresso).
149. FÓRUM - IX Fórum dos Profissionais de Secretariado, Educadores e Estudantes de Secretariado Executivo, Tecnologia, Sequencial e Técnico - II Encontro de Estágios - X Encontro de Coordenadores e Professores dos Cursos de Secretariado - IEPEs. Estágios Supervisionados em Secretariado. 2007. (Encontro).
150. SEMISEC 2007 - IX Seminário Multiprofissional Integrado de Secretariado do Nordeste - Visão Empreendedora e Gestão de Carreira: Desafios para o Profissional de Secretariado. O Estágio Supervisionado Curricular: Um Estudo de Caso com o Curso de Secretariado Executivo. 2007. (Seminário).
151. VII Semana Acadêmica de Secretariado Executivo Trilíngüe. 2007. (Outra).
152. Visita Técnica Indústria Prati & Donaduzzi. Conhecendo a Parte Operacional de Empresa. 2007. (Outra).
153. XV Semana de Pedagogia - Educação e Alteridade e II Seminário de Educação do Centro-Oeste. Vestibular para Povos Indígenas: Ingresso, Aprendizagem e Permanência, O Caso Sociocultural em uma Universidade Pública Paranaense. 2007. (Seminário).
154. I Encontro Paranaense, VIII Encontro Regional e XIX Semana Acadêmica de Secretariado Executivo. Organizar Eventos: Faz parte da Realidade Profissional?. 2006. (Encontro).
155. Os Mitos da Profissão de Secretariado. 2006. (Encontro).
156. 15º InPla - Linguagem, Desafios e Posicionamentos. 2005. (Congresso).
157. 1º Seminário para Profissionais de Secretariado. 2005. (Seminário).
158. Congresso Internacional de Linguagem e Interação. 2005. (Congresso).
159. 14º InPla - Linguagem, Inserção e Cidadania. 2004. (Congresso).
160. III Seminário de Literatura e História. 2004. (Seminário).
161. I Seminário em Estudos da Linguagem: Formação Docente e Tecnologia. 2004. (Seminário).
162. I Seminário Regional para Profissionais de Secretariado. 2004. (Seminário).
163. 1º Encontro Regional de Secretariado Executivo. Mitos e Realidades da Profissão de Secretariado. 2003. (Encontro).
164. 2º CONSEPE - Congresso Catarinense de Estudantes e Profissionais de Secretariado. 2003. (Congresso).
165. 9º Encontro Nacional e 2º Encontro Internacional NAP - RS. Experiências Bilingües de Anália: Reconstruindo a Identidade. 2003. (Encontro).
166. II Seminário de Literatura e História e XVI Semana Acadêmica de Letras. 2003. (Seminário).
167. Semana Acadêmica do Curso de Letras - VIZIVALI. 2003. (Outra).
168. XVI CELLIP - Centro de Estudos Lingüísticos e Literários do Paraná. 2003. (Congresso).
169. Fórum dos Profissionais, Educadores e Estudantes de Secretariado. 2002. (Seminário).
170. IV ESLE - Encuentro SulBrasileño de la Lengua Española. 2002. (Encontro).
171. II Seminário de Ciências Sociais. 2001. (Seminário).
172. VII Semana do Secretariado Executivo. 1997. (Outra).
173. VI Semana do Secretariado Executivo Bilingüe. 1996. (Outra).
174. V Semana do Secretariado Executivo Bilingüe. 1995. (Outra).

Organização de eventos, congressos, exposições e feiras



- BONA JUNIOR, A. ; LEMKE, C. K. ; FERRAS, R. A. R. ; NASCIMENTO, D. J. F. ; DINO, D. G. ; TOMPOROVSKI, J. F. ; **ANGNES, Juliane Sachser** ; SOUZA, L. ; WATZLAWICK, L. F. ; TEIXEIRA, M. A. ; GOMES, S. A. C. ; EGIERT, S. F. . Comissão Organizadora da Semana de Integração Ensino, Pesquisa e Extensão - SIEPE. 2023. (Outro).
- LIMA, M. F. ; CORSO, A. M. ; **ANGNES, Juliane Sachser** ; SCHNECKENBERG, M. ; LUZ, A. N. ; SANTOS, A. B. ; LUSTOSA, E. ; PONTAROLLO, F. ; SOUZA, M. D. F. ; BONATO, P. M. ; FONSECA, M. G. O. . ANPAE 2022/PR - Encontro Estadual da Associação Nacional de Política e Administração da Educação. 2022. (Outro).
- ANGNES, Juliane Sachser**. Semana de Integração Ensino, Pesquisa e Extensão - SIEPE. 2021. (Outro).
- ANGNES, Juliane Sachser**. Encontro Anual de Ensino - 2021. 2021. (Outro).
- ANGNES, Juliane Sachser**. XXVIII Encontro Anual de Iniciação Científica (EAIC). 2019. (Outro).
- ANGNES, Juliane Sachser**. IV Seminário de Estudos em Secretariado Executivo: Consultoria, empreendedorismo e inovação.. 2019. (Outro).
- ANGNES, Juliane Sachser**. IV Seminário de Estudos em Secretariado Executivo: Consultoria, empreendedorismo e inovação.. 2019. (Outro).
- ANGNES, Juliane Sachser**. V Encontro de Educação Superior Indígena do Paraná. 2019. (Outro).
- ANGNES, Juliane Sachser**. Aula Inaugural do Curso de Secretariado Executivo. 2019. (Outro).
- ICHIKAWA, E. Y. ; **ANGNES, Juliane Sachser** ; AMARAL, W. R. ; MENDES, L. ; CASSANDRE, M. P. . Oficina I: Produção do Livro Didático "Memórias e Resistências dos Avá-Guarani do Oeste do Paraná". 2018. (Outro).
- ICHIKAWA, E. Y. ; **ANGNES, Juliane Sachser** ; AMARAL, W. R. ; MENDES, L. ; CASSANDRE, M. P. . Oficina II: Produção do Livro Didático "Memórias e Resistências dos Avá-Guarani do Oeste do Paraná". 2018. (Outro).
- ICHIKAWA, E. Y. ; **ANGNES, Juliane Sachser** ; AMARAL, W. R. ; MENDES, L. ; CASSANDRE, M. P. . Oficina III: Produção do Livro Didático "Memórias e Resistências dos Avá-Guarani do Oeste do Paraná". 2018. (Outro).
- ANGNES, Juliane Sachser**. 27º Encontro Anual de Indicação Científica, 6º Encontro anual de Iniciação científica JR.. 2018. (Outro).
- ANGNES, Juliane Sachser**. 27º Encontro Anual de Indicação Científica, 6º Encontro anual de Iniciação científica JR.. 2018. (Outro).
- SACHSER ANGNES, JULIANE**. EAEX-XI Encontro Anual de extensão Universitária. 2018. (Outro).
- ANGNES, Juliane Sachser**. III Oficina do Grupo de Trabalho denominada: "Produção do Livro Didático: Memórias e Resistências dos Avá-Guarani no Oeste do Paraná". 2018. (Outro).
- ANGNES, Juliane Sachser**; SANTOS, C. ; MONTEIRO, C. ; ROCHA, C. M. ; SILVA, L. F. M. . I Seminário de Estudos em Secretariado Executivo de Chopinzinho - Paraná. 2017. (Outro).
- MOROZINI, J. F. ; INACIO, A. A. ; SANTOS, E. M. ; VIANA, G. ; **ANGNES, Juliane Sachser** ; LONGO, L. ; COSTA, Z. F. . V CONCISA - Congresso de Ciências Sociais Aplicadas. 2014. (Congresso).

19. **ANGNES, Juliane Sachser**; SILVEIRA, D. M. F. . IV Encontro de Educação Superior Indígena do Paraná. 2013. (Outro).
20. **ANGNES, Juliane Sachser**. Feira das Profissões. 2013. .
21. **ANGNES, Juliane Sachser**. II Seminário de Estudos em Secretariado Executivo: da teoria à prática secretarial. 2013. (Outro).
22. MOROZINI, J. F. ; VIANA, G. ; **ANGNES, Juliane Sachser** ; DIAS, J. C. ; TEIXEIRA, J. E. ; FONSECA, R. C. ; GODOI, S. . IV CONCISA - Congresso de Ciências Sociais Aplicadas e VIII ENPPEX - Encontro Paranaense de Pesquisa e Extensão. 2012. (Congresso).
23. **ANGNES, Juliane Sachser**; LUIZ, S. F. C. ; BELO, A. ; PACHECO, G. M. ; KROTTI, K. . I Seminário de Estudos em Secretariado Executivo. 2012. (Outro).
24. **ANGNES, Juliane Sachser**. XVII Semana de Iniciação Científica. 2012. (Outro).
25. LIMA, L. F. ; MOROZINI, J. F. ; PRATES, A. M. M. C. ; ROCHA, E. A. ; VIANA, G. ; **ANGNES, Juliane Sachser** ; MILANEZ, W. O. C. ; COSTA, Z. F. . I Mostra Empresarial do Setor de Ciências Sociais Aplicadas. 2011. (Outro).
26. **ANGNES, Juliane Sachser**. XXI Prêmio Paraná de Economia e VI Prêmio BRDE de Desenvolvimento. 2011. (Outro).
27. **ANGNES, Juliane Sachser**. VII ECOPAR - Encontro de Economia Paranaense. 2010. (Outro).
28. ROMANO, M. A. ; WATZLAWICK, L. F. ; SEBRIAN, R. N. N. ; CARVALHO, R. C. M. ; RAUEN, M. G. ; NEVES, I. C. ; **ANGNES, Juliane Sachser** . XIX Seminário de Pesquisa e XVI Semana de Iniciação Científica. 2008. (Outro).
29. **ANGNES, Juliane Sachser**; FACINI, M. A. ; STEFANO, S. R. ; NONATO JUNIOR, R. ; MACHADO, R. O. ; LIBARATO, C. E. ; VIANA, G. ; DUARTE, G. . Coordenadora Geral do I COGEX - I Congresso Regional de Gestão Executiva. 2008. (Congresso).
30. **ANGNES, Juliane Sachser**; LIMA, L. F. ; VIANA, G. ; MATTOS, S. M. M. ; NICHAI, L. ; RODRIGUES, S. C. F. ; KOPAK, S. C. ; CASTRO, M. . II CONCISA - Congresso de Ciências Sociais Aplicadas. 2007. (Congresso).
31. **ANGNES, Juliane Sachser**. 2º Seminário Regional para Profissionais de Secretariado: Desafiando Limites. 2006. (Outro).
32. **ANGNES, Juliane Sachser**. 1º Seminário Regional para Profissionais de Secretariado: Sua abrangência e Versatilidade no Mercado Atual. 2005. (Outro).
33. **ANGNES, Juliane Sachser**. III Semana Acadêmica do Curso de Secretariado Executivo Trilíngüe. 2005. (Outro).
34. **ANGNES, Juliane Sachser**. I Seminário Regional para Profissionais de Secretariado: Assessorando Conhecimentos. 2004. (Outro).



Orientações

Orientações e supervisões em andamento

Dissertação de mestrado

1. Marinaldo José Rattes. Proposta de Plano de Ação na promoção e manutenção dos laços familiares e integração comunitária dos presos na Penitenciária Industrial de Guarapuava - Paraná. Início: 2022. Dissertação (Mestrado profissional em Administração) - Universidade Estadual do Centro-Oeste. (Orientador).
2. Thaís Helena Gonçalves Linhares Dalla Vecchia. Economia Circular: proposta para o Hospital São Vicente de Paula em Guarapuava -PR. Início: 2022. Dissertação (Mestrado profissional em Administração) - Universidade Estadual do Centro-Oeste. (Orientador).
3. Fabiana Forekevíc de Castro. Representações Sociais: um estudo sobre liderança feminina na política. Início: 2022. Dissertação (Mestrado profissional em Administração) - Universidade Estadual do Centro-Oeste. (Orientador).
4. Aristeu Rattes Filho. Nova Governança Pública: proposta para portal da transparência. Início: 2022. Dissertação (Mestrado profissional em Administração) - Universidade Estadual do Centro-Oeste. (Coorientador).
5.  Ligiane Regina Poruczenyski. Educação e Trabalho: diálogos a partir da perspectiva social sobre a educação carcerária para as mulheres no sistema prisional de Guarapuava/Paraná.. Início: 2022. Dissertação (Mestrado em Educação) - Universidade Estadual do Centro-Oeste. (Orientador).
6. Elean Aparecida de Matos Araújo. Os Haitianos no Ensino Superior do Brasil: a trajetória de acesso, permanência e integralização curricular na Universidade Federal da Fronteira Sul (UFFS) - Câmpus Laranjeiras Do Sul-PR. Início: 2021. Dissertação (Mestrado profissional em Administração) - Universidade Estadual do Centro-Oeste. (Orientador).
7.  Renata Virgínia Costa. Educação (Título Provisório). Início: 2021. Dissertação (Mestrado profissional em Educação) - Universidade Estadual do Centro-Oeste. (Orientador).

Tese de doutorado

1. Allan Henrique Bacelar da Silva. (Des)Construção dos aparatos discursivos de exclusão dos corpos LGBTQI+ no contexto curricular das escolas públicas de ensino fundamental de Caxias-Maranhão.. Início: 2023. Tese (Doutorado em Educação) - Universidade Estadual do Centro-Oeste. (Orientador).
2. Rosa Maria Cavalheiro Kaminski. A educação escolar indígena numa perspectiva decolonial. Início: 2023. Tese (Doutorado em Educação) - Universidade Estadual do Centro-Oeste. (Orientador).
3.  Cleverson Fernando Salache. Práticas educativas no projeto "Jornada da Ideia" com mulheres em situação de prostituição (título provisório). Início: 2022. Tese (Doutorado em Educação) - Universidade Estadual do Centro-Oeste. (Orientador).
4.  Suélen Pontes Machado. Abrigos Sociais: uma análise a partir da perspectiva da Psicologia Social Comunitária (Título Provisório). Início: 2021. Tese (Doutorado em Educação) - Universidade Estadual do Centro-Oeste. (Orientador).



Iniciação científica

1. Ana Laura Fioravanti Cristofoletti. Relações internacionais e a Internacionalização em Ciências Sociais Aplicadas: uma revisão bibliográfica. Início: 2022. Iniciação científica (Graduando em Secretariado Executivo) - Universidade Estadual do Centro-Oeste. (Orientador).
2. Luana Isabela Kosouski. Psicologia Social Comunitária (latino-americana): possíveis contribuições para a educação crianças em situação de vulnerabilidade social no Brasil.. Início: 2022. Iniciação científica (Graduando em Pedagogia) - Universidade Estadual do Centro-Oeste. (Orientador).

548
648

Orientações e supervisões concluídas

Dissertação de mestrado

1. Nayele Brandelero. Educação em Saúde no Contexto Organizacional: uma proposta de conscientização para a saúde mental. 2023. Dissertação (Mestrado em Educação) - Universidade Estadual do Centro-Oeste, . Orientador: Juliane Sachser Angnes.
2. Sonieli Predoso Lacoski. ?Leitura, Cárcere e Isolamento Social: um estudo no contexto da socioeducação no estado do Paraná?. 2022. Dissertação (Mestrado em Educação) - Universidade Estadual do Centro-Oeste, . Orientador: Juliane Sachser Angnes.
3.  Déris Warmtuh. Lideranças femininas: os processos educativos não-formal e informal na comunidade quilombola invernada Paiol de Telha ? Paraná.. 2022. Dissertação (Mestrado em Educação) - Universidade Estadual do Centro-Oeste, . Orientador: Juliane Sachser Angnes.
4. Gabriela Leite Molina. Práticas cotidianas e processo de territorialização, desterritorialização e reterritorialização (T-D-R): um estudo a partir das memórias de mulheres da comunidade remanescente quilombola Adelaide Maria Trindade Batista ? Palmas/PR. 2022. Dissertação (Mestrado em ADMINISTRAÇÃO) - Universidade Estadual de Maringá, Conselho Nacional de Desenvolvimento Científico e Tecnológico. Coorientador: Juliane Sachser Angnes.
5.  Rodrigo dos Santos. Pós-Evento na Cerimônia de Colação de Grau no Campus Santa Cruz da Unicentro: contribuições necessárias. 2021. Dissertação (Mestrado em Administração) - Universidade Estadual do Centro-Oeste, . Orientador: Juliane Sachser Angnes.
6. Cleverson Bayer Moreira. Processo de Institucionalização da Lei Geral da Micro e Pequena Empresa: um estudo de caso no município de Guarapuava.. 2021. Dissertação (Mestrado em Administração) - Universidade Estadual do Centro-Oeste, . Orientador: Juliane Sachser Angnes.
7. Genival Jardel Trajano Teixeira. Isomorfismo Institucional e Internacionalização: um estudo na Universidade Estadual do Centro-Oeste. 2021. Dissertação (Mestrado em Administração) - Universidade Estadual do Centro-Oeste, . Orientador: Juliane Sachser Angnes.
8. Simone de Lara. Políticas Públicas Sociais para Mulheres:um estudo de caso na cidade de Guarapuava - PR. 2021. Dissertação (Mestrado em Administração) - Universidade Estadual do Centro-Oeste, . Orientador: Juliane Sachser Angnes.
9. Rozeli Aparecida Menon. Estratégias Psicossociais de Resistência das Lideranças Indígenas Avá-Guarani da Região Oeste do Paraná: uma perspectiva não-gerencialista na área de Administração. 2019. Dissertação (Mestrado em Administração) - Universidade Estadual do Centro-Oeste, . Orientador: Juliane Sachser Angnes.
10. Carla Santos. As mulheres da indústria: estudo das representações sociais e estratégia como prática social. 2019. Dissertação (Mestrado em Administração) - Universidade Estadual do Centro-Oeste, . Orientador: Juliane Sachser Angnes.
11. Kelen Cristina de Lara Siqueira. As representações sociais de mulheres em cargos de liderança sobre suas carreiras em cooperativas agroindustriais. 2018. Dissertação (Mestrado em Administração) - Universidade Estadual do Centro-Oeste, . Orientador: Juliane Sachser Angnes.
12. Josiane Aparecida Karpinski. A Satisfação e a Percepção de Valor: um estudo de caso com os servidores públicos do município de Cândói/PR. 2016. Dissertação (Mestrado em Mestrado Profissional em Administração) - Universidade Estadual do Centro-Oeste, . Orientador: Juliane Sachser Angnes.
13. Carla Marlana Rocha. A Influência Cognitiva do Tomador de Decisão no Processamento de Informações sob ótica da Racionalidade Limitada. 2016. Dissertação (Mestrado em Administração) - Universidade Estadual do Centro-Oeste, . Orientador: Juliane Sachser Angnes.
14. Caroline Monteiro. O processo de comunicação organizacional interna: um estudo ma Associação Comercial e Empresarial de Guarapuava/PR. 2016. Dissertação (Mestrado em Mestrado Profissional em Administração) - Universidade Estadual do Centro-Oeste, . Orientador: Juliane Sachser Angnes.

Monografia de conclusão de curso de aperfeiçoamento/especialização

1. Elisângela Martins dos Santos. Visibilidade das informações e atividades desenvolvidas pelo RPPS de Palmital - Paraná. 2022. Monografia. (Aperfeiçoamento/Especialização em MBA em Gestão Pública e Inovação) - Universidade Estadual do Centro-Oeste. Orientador: Juliane Sachser Angnes.
2. Alexandre Braga. Melhorias no atendimento a pacientes à domicílio: um relato de experiência. 2022. Monografia. (Aperfeiçoamento/Especialização em MBA em Gestão Pública e Inovação) - Universidade Estadual do Centro-Oeste. Orientador: Juliane Sachser Angnes.
3. Elizângela Gobetti. Digitalização da documentação escolar oriunda das escolas da zona rural e das escolas desativadas do município de Cornélio Procópio - PR. 2022. Monografia. (Aperfeiçoamento/Especialização em MBA em Gestão Pública e Inovação) - Universidade Estadual do Centro-Oeste. Orientador: Juliane Sachser Angnes.
4. Jair Jeremias Júnior. Projeto de Intervenção: criação de observatório de carreiras. 2022. Monografia. (Aperfeiçoamento/Especialização em MBA em Gestão Pública e Inovação) - Universidade Estadual do Centro-Oeste. Orientador: Juliane Sachser Angnes.
5. Kely Cristina Magalhães Cordeiro. Projeto de intervenção contra o assédio moral como acidente de trabalho. 2022. Monografia. (Aperfeiçoamento/Especialização em MBA em Gestão Pública e Inovação) - Universidade Estadual do Centro-Oeste. Orientador: Juliane Sachser Angnes.
- 6.

Maik Mauro Alves. Proposta de aplicativo de celular para o serviço autônomo de água e esgoto SAEE de Sertãozinho - Paraná, 2022. Monografia. (Aperfeiçoamento/Especialização em MBA em Gestão Pública e Inovação) - Universidade Estadual do Centro-Oeste. Orientador: Juliane Sachser Angnes.

7. Raque Passerine Castro. O atendimento no Ministério Público do estado do Paraná, 2022. Monografia. (Aperfeiçoamento/Especialização em MBA em Gestão Pública e Inovação) - Universidade Estadual do Centro-Oeste. Orientador: Juliane Sachser Angnes.
8. Rosângela Aparecida Schecheleck. Unificação das obrigações acessórias SPED ECD/EFC, 2022. Monografia. (Aperfeiçoamento/Especialização em MBA em Gestão Pública e Inovação) - Universidade Estadual do Centro-Oeste. Orientador: Juliane Sachser Angnes.
9. Samuel Gonçalves da Silva. Análise de uma proposta de ferramenta para otimização do pré-conselho de classe, 2022. Monografia. (Aperfeiçoamento/Especialização em MBA em Gestão Pública e Inovação) - Universidade Estadual do Centro-Oeste. Orientador: Juliane Sachser Angnes.
10. Daniele da Silva Neumann. A Inteligência Emocional e as suas Relações com o Trabalho: estudo de caso em uma usina de concreto, 2020. Monografia. (Aperfeiçoamento/Especialização em MBA Executivo em Liderança, Coaching e Gestão Empreendedora) - Centro Universitário Guairacá. Orientador: Juliane Sachser Angnes.
11. Catielle Aparecida de Freitas. Eneagrama: inteligência emocional para líderes, 2019. Monografia. (Aperfeiçoamento/Especialização em MBA Executivo em Liderança, Coaching e Gestão Empreendedora) - Faculdade Guairacá. Orientador: Juliane Sachser Angnes.
12. Nilceli Fernanda Martins. Qualidade de Vida versus Condições de Trabalho em meio à prostituição: um comércio de discriminação, 2019. Monografia. (Aperfeiçoamento/Especialização em MBA Executivo em Liderança, Coaching e Gestão Empreendedora) - Centro Universitário Guairacá. Orientador: Juliane Sachser Angnes.
13. Telma Lopes Stortte Francoso. O uso das mídias e da tecnologia educacional como estímulo à aprendizagem, 2018. Monografia. (Aperfeiçoamento/Especialização em Gestão Escolar) - Universidade Estadual do Centro-Oeste. Orientador: Juliane Sachser Angnes.
14. Joíci Paulini Pozzi. A Agricultura Familiar e a Permanência do Jovem no Campo, 2018. Monografia. (Aperfeiçoamento/Especialização em Cooperativismo Solidário e Crédito Rural) - Universidade Estadual do Centro-Oeste. Orientador: Juliane Sachser Angnes.
15. Tatiane Bauer Weber. Inovação X Gestão Cultural: um paradigma a ser superado na sucessão da agricultura familiar, 2018. Monografia. (Aperfeiçoamento/Especialização em Cooperativismo Solidário e Crédito Rural) - Universidade Estadual do Centro-Oeste. Orientador: Juliane Sachser Angnes.
16. Angelica Wolmuth. O Uso da Tecnologia para o Ensino-Aprendizagem em Sala de Aula: possibilidades de novas perspectivas ao educador, 2018. Monografia. (Aperfeiçoamento/Especialização em Gestão Escolar) - Universidade Estadual do Centro-Oeste. Orientador: Juliane Sachser Angnes.
17. Márcia Aparecida Marques França. A Gestão Escolar frente ao Processo de Correção da Defasagem Idade/Série, 2015. Monografia. (Aperfeiçoamento/Especialização em Gestão Escolar) - Universidade Estadual do Centro-Oeste. Orientador: Juliane Sachser Angnes.
18. Sandra Regina da Silva França. A Importância da Musicalização para o Desenvolvimento Integral da Criança, 2015. Monografia. (Aperfeiçoamento/Especialização em Gestão Escolar) - Universidade Estadual do Centro-Oeste. Orientador: Juliane Sachser Angnes.
19. Tatiane Cristina Brey. Participação Popular nas Sessões da Câmara Municipal de Laranjal, 2015. Monografia. (Aperfeiçoamento/Especialização em Gestão Pública Municipal) - Universidade Estadual do Centro-Oeste. Orientador: Juliane Sachser Angnes.
20. Grazielle Schumanski. Qualidade de Vida nos Funcionários da Secretaria Municipal de Saúde de Guarapuava, 2015. Monografia. (Aperfeiçoamento/Especialização em Gestão Pública Municipal) - Universidade Estadual do Centro-Oeste. Orientador: Juliane Sachser Angnes.
21. Rafaela Guilherme Zeferino. Organização de uma Escola Inclusiva: um estudo na cidade de Foz do Iguaçu/PR, 2014. Monografia. (Aperfeiçoamento/Especialização em Gestão Escolar) - Universidade Estadual do Centro-Oeste. Orientador: Juliane Sachser Angnes.
22. Paula Angélica Malysz. A Educação do Campo: um estudo na escola municipal João Pessoa de Campo Mourão/PR, 2014. Monografia. (Aperfeiçoamento/Especialização em Gestão Escolar) - Universidade Estadual do Centro-Oeste. Orientador: Juliane Sachser Angnes.
23. Marli Vogt Beltrami. A Educação Infantil na Escola Criança Feliz: um estudo de caso sobre os procedimentos adotados pelo gestor escolar, 2014. Monografia. (Aperfeiçoamento/Especialização em Gestão Escolar) - Universidade Estadual do Centro-Oeste. Orientador: Juliane Sachser Angnes.
24. Jayni Zago Dezolin. Inclusão de Pessoas com Surdez: um estudo com os alunos no espaço escolar, 2014. Monografia. (Aperfeiçoamento/Especialização em Gestão Escolar) - Universidade Estadual do Centro-Oeste. Orientador: Juliane Sachser Angnes.
25. Nadjanara Ana Basso Moras. Educação do Sujeito Surdo na Rede Estadual de Educação de Foz do Iguaçu: é realmente inclusiva?, 2014. Monografia. (Aperfeiçoamento/Especialização em Gestão Escolar) - Universidade Estadual do Centro-Oeste. Orientador: Juliane Sachser Angnes.
26. Tatiane Franco de Moraes Silva. Educação Ambiental no Âmbito Escolar, 2014. Monografia. (Aperfeiçoamento/Especialização em Gestão Escolar) - Universidade Estadual do Centro-Oeste. Orientador: Juliane Sachser Angnes.
27. Edivânia de Cássia Santos. Práticas Educacionais Sustentáveis no Âmbito Escolar: um estudo no município de Vargem Grande, 2014. Monografia. (Aperfeiçoamento/Especialização em Gestão Escolar) - Universidade Estadual do Centro-Oeste. Orientador: Juliane Sachser Angnes.
28. Isaura Eggers. Sala de Apoio à Aprendizagem: enfrentando desafios, 2014. Monografia. (Aperfeiçoamento/Especialização em Gestão Escolar) - Universidade Estadual do Centro-Oeste. Orientador: Juliane Sachser Angnes.
29. Sueli Aparecida Tassi. Um Olhar sobre a Educação Ambiental na Escola Rosa Alves de Educação Infantil e Ensino Fundamental da Modalidade Especial: um estudo de caso, 2014. Monografia. (Aperfeiçoamento/Especialização em Gestão Escolar) - Universidade Estadual do Centro-Oeste. Orientador: Juliane Sachser Angnes.
30. Aline Bertelli Soares. O Gestor Escolar e o Lúdico no Primeiro Ano do Ensino Fundamental, 2014. Monografia. (Aperfeiçoamento/Especialização em Gestão Escolar) - Universidade Estadual do Centro-Oeste. Orientador: Juliane Sachser

Angnes.

31. Vanessa Goedert da Silva Sitta, Horta Comunitária: benefícios que as hortas proporcionam às famílias carentes da Vila João XXIII. 2014. Monografia. (Aperfeiçoamento/Especialização em Gestão Escolar) - Universidade Estadual do Centro-Oeste. Orientador: Juliane Sachser Angnes.
32. Tamires Leal Cordeiro, A Autonomia e Papel do Professor de Educação Física na Coletividade da Ação Pedagógica em Duas Instituições de um município do Noroeste do Paraná. 2014. Monografia. (Aperfeiçoamento/Especialização em Gestão Escolar) - Universidade Estadual do Centro-Oeste. Orientador: Juliane Sachser Angnes.
33. Regiane Aparecida Fonseca, Cerimonial na Prefeitura Municipal de Pinhão: um estudo referente às práticas protocolares. 2013. Monografia. (Aperfeiçoamento/Especialização em Planejamento e Organização de Eventos) - Universidade Estadual do Centro-Oeste. Orientador: Juliane Sachser Angnes.
34. Leyla Mamcasz Calderón, Caminhadas Rurais: um evento da modernidade. 2013. Monografia. (Aperfeiçoamento/Especialização em Planejamento e Organização de Eventos) - Universidade Estadual do Centro-Oeste. Orientador: Juliane Sachser Angnes.
35. Mirian Fabiane Simões, Cerimonial e Protocolo na Esfera Pública: um estudo de caso no Paraná. 2013. Monografia. (Aperfeiçoamento/Especialização em Planejamento e Organização de Eventos) - Universidade Estadual do Centro-Oeste. Orientador: Juliane Sachser Angnes.
36. Maria Inês Guiné, Mercado de Eventos: a experiência da empresa em promoções e eventos de Guarapuava/PR. 2013. Monografia. (Aperfeiçoamento/Especialização em Planejamento e Organização de Eventos) - Universidade Estadual do Centro-Oeste. Orientador: Juliane Sachser Angnes.
37. Damaris Murbach de Almeida, Participação dos Pais e da Comunidade nos Projetos Educacionais na Escola Municipal João de Oliveira Júnior no município de Palmital. 2012. Monografia. (Aperfeiçoamento/Especialização em Gestão Pública Municipal) - Universidade Estadual do Centro-Oeste. Orientador: Juliane Sachser Angnes.
38. Márcia Renata Rosa, Mecanismos de Participação: Instrumentos Destinados a Assegurar a Transparência na Gestão Pública Municipal de Santa Maria do Oeste ? PR. 2012. Monografia. (Aperfeiçoamento/Especialização em Gestão Pública Municipal) - Universidade Estadual do Centro-Oeste. Orientador: Juliane Sachser Angnes.
39. Márcio Stoski, Um Estudo sobre os Mecanismos de Controle Interno na Prefeitura Municipal da Santa Maria do Oeste ? PR. 2012. Monografia. (Aperfeiçoamento/Especialização em Gestão Pública Municipal) - Universidade Estadual do Centro-Oeste. Orientador: Juliane Sachser Angnes.
40. Adriana Collito, A Comunicação no Processo Decisório Participativo: Um Estudo na Área de Administração Pública. 2012. Monografia. (Aperfeiçoamento/Especialização em Gestão Pública Municipal) - Universidade Estadual do Centro-Oeste. Orientador: Juliane Sachser Angnes.
41. Mari Estela Venski, A Política de Investimento nas Escolas Municipais: Um Estudo no Município da Turvo ? PR. 2012. Monografia. (Aperfeiçoamento/Especialização em Gestão Pública Municipal) - Universidade Estadual do Centro-Oeste. Orientador: Juliane Sachser Angnes.
42. Katia Regina Geleski, Centro de Referência de Assistência Social (CRA) de Santa Maria do Oeste ? PR: O Olhar do Funcionário. 2012. Monografia. (Aperfeiçoamento/Especialização em Gestão Pública Municipal) - Universidade Estadual do Centro-Oeste. Orientador: Juliane Sachser Angnes.
43. Jakeline Aparecida Geleski, Processo de Ocupação das Famílias do Assentamento Araguaí no Município da Santa Maria do Oeste ? PR: Um Estudo de Caso. 2012. Monografia. (Aperfeiçoamento/Especialização em Gestão Pública Municipal) - Universidade Estadual do Centro-Oeste. Orientador: Juliane Sachser Angnes.
44. Samuel Lawryniuk, Políticas Sociais desenvolvidas pelo CRAS de Santa Maria do Oeste ? PR. 2012. Monografia. (Aperfeiçoamento/Especialização em Gestão Pública Municipal) - Universidade Estadual do Centro-Oeste. Orientador: Juliane Sachser Angnes.
45. Ana Maria Rodiak Kaminski, Um Estudo sobre o Plano de Educação do Município de Boa Ventura de São Roque no período de 2011/2012. 2012. Monografia. (Aperfeiçoamento/Especialização em Gestão Pública) - Universidade Estadual do Centro-Oeste. Orientador: Juliane Sachser Angnes.
46. Cristiane Maria Menão Teixeira, À Luz da Profissionalização: Um Estudo no Centro de Regime Semiaberto de Guarapuava - PR. 2012. Monografia. (Aperfeiçoamento/Especialização em Gestão Pública) - Universidade Estadual do Centro-Oeste. Orientador: Juliane Sachser Angnes.
47. Maria Eugênia Lawryniuk, Modalidades de Licitação Pública: Reflexões a partir da Lei nº 8.666/93. 2012. Monografia. (Aperfeiçoamento/Especialização em Gestão Pública) - Universidade Estadual do Centro-Oeste. Orientador: Juliane Sachser Angnes.
48. Lucimara Aparecida de Silva, Um Estudo sobre a Gestão Pública do Colégio Estadual João Cionek: Perspectiva de Educadores e Pais. 2012. Monografia. (Aperfeiçoamento/Especialização em Gestão Pública) - Universidade Estadual do Centro-Oeste. Orientador: Juliane Sachser Angnes.
49. Rodinei Marcos Matiazzo, Licitação Pública: Modalidade Pregão, uma Tentativa de Moralidade Pública ou não?. 2012. Monografia. (Aperfeiçoamento/Especialização em Gestão Pública) - Universidade Estadual do Centro-Oeste. Orientador: Juliane Sachser Angnes.
50. Antonio Roberto Bastos, Um Estudo sobre a Percepção do Papel da Escola na Comunidade de Santa Maria ? Pinhão/PR. 2012. Monografia. (Aperfeiçoamento/Especialização em Gestão Escolar) - Universidade Estadual do Centro-Oeste. Orientador: Juliane Sachser Angnes.
51. Josselene Barbosa Jungles, Gerenciamento de Resíduos Sólidos em um Colégio de Ensino Fundamental e Médio do Município de Pinhão ? PR. 2012. Monografia. (Aperfeiçoamento/Especialização em Gestão Escolar) - Universidade Estadual do Centro-Oeste. Orientador: Juliane Sachser Angnes.
52. Nathalia Cecília Penteadó Agostinhal Flareço, Práticas Avaliativas: Um Estudo de Caso na Escola Municipal Dalila Haenisch Teixeira. 2012. Monografia. (Aperfeiçoamento/Especialização em Gestão Escolar) - Universidade Estadual do Centro-Oeste. Orientador: Juliane Sachser Angnes.
53. Liliam de Fátima Boquai Camargo, O Ensino da Educação Ambiental nos Anos Iniciais do Ensino Fundamental. 2012. Monografia. (Aperfeiçoamento/Especialização em Gestão Escolar) - Universidade Estadual do Centro-Oeste. Orientador: Juliane Sachser Angnes.
54. Edimara Regina Annuziati Aramoni, Coleta Seletiva no Município de Pitanga: Percepção do Público Acadêmico. 2012. Monografia. (Aperfeiçoamento/Especialização em Gestão Escolar) - Universidade Estadual do Centro-Oeste. Orientador:

Juliane Sachser Angnes.

- 55. Dayane Santos Silva. Um estudo referente à Ideologia no Caderno de Educação do MST ? Dossiê MST Escola. 2012. Monografia. (Aperfeiçoamento/Especialização em Gestão Escolar) - Universidade Estadual do Centro-Oeste. Orientador: Juliane Sachser Angnes.
- 56. Margarete Pinhate Sampaio. Dificuldades de Aprendizagem e Fracasso Escolar: A Importância da atuação dos Gestores e Docentes. 2012. Monografia. (Aperfeiçoamento/Especialização em Gestão Escolar) - Universidade Estadual do Centro-Oeste. Orientador: Juliane Sachser Angnes.
- 57. Ivonete Crestani de Souza. Importância da Participação da Família dos Alunos com Dificuldades de Aprendizagem no Acompanhamento Escolar. 2012. Monografia. (Aperfeiçoamento/Especialização em Gestão Escolar) - Universidade Estadual do Centro-Oeste. Orientador: Juliane Sachser Angnes.
- 58. Silvana Andrade. As Tecnologias como Ferramenta na Sala de Aula: Um Estudo em uma Escola de Ensino Infantil e Fundamental de Apucarana ? PR. 2012. Monografia. (Aperfeiçoamento/Especialização em Gestão Escolar) - Universidade Estadual do Centro-Oeste. Orientador: Juliane Sachser Angnes.
- 59. Daniele Xavier Alba. Sistema de Avaliação da Educação Básica visando a Qualidade do Ensino Fundamental ? 5º ano. 2012. Monografia. (Aperfeiçoamento/Especialização em Gestão Escolar) - Universidade Estadual do Centro-Oeste. Orientador: Juliane Sachser Angnes.
- 60. Rosely Pereira Haskel. Transformando o Meio Ambiente Escolar: A Gestão Ambiental por meio da Reciclagem de Resíduos. 2012. Monografia. (Aperfeiçoamento/Especialização em Gestão Escolar) - Universidade Estadual do Centro-Oeste. Orientador: Juliane Sachser Angnes.
- 61. Francisca Angélica Pereira Bertoli. O Perfil de Liderança do Gestor na Escola Pequeno Aprendiz: Desafios e Possibilidades. 2012. Monografia. (Aperfeiçoamento/Especialização em Gestão Escolar) - Universidade Estadual do Centro-Oeste. Orientador: Juliane Sachser Angnes.
- 62. Adriana Pereira Koltun. A Avaliação no Contexto Escolar: Um Estudo na Escola Estadual Heber Soares Vargas em Londrina ? PR. 2012. Monografia. (Aperfeiçoamento/Especialização em Gestão Escolar) - Universidade Estadual do Centro-Oeste. Orientador: Juliane Sachser Angnes.
- 63. Maria Inês Cordeiro da Silva Guiné. Mercado de Eventos: a experiência da empresa FM Promoções e Eventos em Guarapuava-PR. 2012. Monografia. (Aperfeiçoamento/Especialização em Planejamento e Organização de Eventos) - Universidade Estadual do Centro-Oeste. Orientador: Juliane Sachser Angnes.
- 64. Mirian Fabiane Simões. Cerimonial e Protocolo na Esfera Pública: um estudo da caso no estado do Paraná. 2012. Monografia. (Aperfeiçoamento/Especialização em Planejamento e Organização de Eventos) - Universidade Estadual do Centro-Oeste. Orientador: Juliane Sachser Angnes.
- 65. Leyla Mamcasz Calderón. Caminhadas Rurais: um evento da modernidade. 2012. Monografia. (Aperfeiçoamento/Especialização em Planejamento e Organização de Eventos) - Universidade Estadual do Centro-Oeste. Orientador: Juliane Sachser Angnes.
- 66. Regiane Aparecida Fonseca. Cerimonial na Prefeitura Municipal de Pinhão: um estudo referente as práticas protocolares. 2012. Monografia. (Aperfeiçoamento/Especialização em Planejamento e Organização de Eventos) - Universidade Estadual do Centro-Oeste. Orientador: Juliane Sachser Angnes.
- 67. Simone Ines de Souza. Gestão Empresarial em Recursos Humanos. 2011. Monografia. (Aperfeiçoamento/Especialização em Gestão Executiva e Assessoria Empresarial) - Universidade Estadual do Centro-Oeste. Orientador: Juliane Sachser Angnes.
- 68. Solange Aparecida Couto. Análise da Viabilidade da Estruturação do Setor de Eventos da UNIMED/Guarapuava. 2011. Monografia. (Aperfeiçoamento/Especialização em Gestão Executiva e Assessoria Empresarial) - Universidade Estadual do Centro-Oeste. Orientador: Juliane Sachser Angnes.
- 69. Vivian Santos. Atendimento ao Cliente: Um Estudo em uma Operadora de Telefonia Móvel em Guarapuava. 2011. Monografia. (Aperfeiçoamento/Especialização em Gestão Executiva e Assessoria Empresarial) - Universidade Estadual do Centro-Oeste. Orientador: Juliane Sachser Angnes.
- 70. Rosali Petersen. O Uso das TICs no Processo de Ensino-Aprendizagem na Educação Infantil. 2011. Monografia. (Aperfeiçoamento/Especialização em Gestão Escolar) - Universidade Estadual do Centro-Oeste. Orientador: Juliane Sachser Angnes.
- 71. Lucimeri Araújo. Algumas Considerações Teóricas sobre o Perfil do Gestor Escolar nas Escolas Públicas. 2011. Monografia. (Aperfeiçoamento/Especialização em Gestão Escolar) - Universidade Estadual do Centro-Oeste. Orientador: Juliane Sachser Angnes.
- 72. Herber Dias. O Direto ao Acesso à Educação: Um Retrocesso Histórico. 2010. Monografia. (Aperfeiçoamento/Especialização em Gestão Escolar) - Universidade Estadual do Centro-Oeste. Orientador: Juliane Sachser Angnes.
- 73. Débora Camilete Campos. Educação permeada pel Ética na Construção da Cidadania. 2010. Monografia. (Aperfeiçoamento/Especialização em Gestão Escolar) - Universidade Estadual do Centro-Oeste. Orientador: Juliane Sachser Angnes.
- 74. Martha Izraella Stezky. As Intervenções do Banco Mundial na Educação Básica do Brasil nos anos 90. 2010. Monografia. (Aperfeiçoamento/Especialização em Gestão Escolar) - Universidade Estadual do Centro-Oeste. Orientador: Juliane Sachser Angnes.
- 75. Eliana Cristina Boiko Bandeira da Silva. Gestão Escolar com Enfoque em Cidadania. 2010. Monografia. (Aperfeiçoamento/Especialização em Gestão Escolar) - Universidade Estadual do Centro-Oeste. Orientador: Juliane Sachser Angnes.
- 76. Elisa Lampugnani. O Trabalho do Gestor Escolar e a Política Educacional Organizacional Escolar. 2010. Monografia. (Aperfeiçoamento/Especialização em Gestão Escolar) - Universidade Estadual do Centro-Oeste. Orientador: Juliane Sachser Angnes.
- 77. Solange Peres dos Reis. A Gestão Participativa na Escola Ana Albuquerque de Apucarana/PR. 2010. Monografia. (Aperfeiçoamento/Especialização em Gestão Escolar) - Universidade Estadual do Centro-Oeste. Orientador: Juliane Sachser Angnes.
- 78. Patrícia Ozeika da Costa. Bullying: Um Comportamento Agressivo que Invade as Escolas. 2010. Monografia. (Aperfeiçoamento/Especialização em Gestão Escolar) - Universidade Estadual do Centro-Oeste. Orientador: Juliane Sachser Angnes.
- 79.

80. Glauca Fernandes. Ética, Educação e Cidadania. 2010. Monografia. (Aperfeiçoamento/Especialização em Gestão Escolar) - Universidade Estadual do Centro-Oeste. Orientador: Juliane Sachser Angnes.
81. Cristina Daniel Guerra, Uma Discussão sobre a Inclusão de Alunos com Necessidades Especiais no Ensino Regular. 2010. Monografia. (Aperfeiçoamento/Especialização em Gestão Escolar) - Universidade Estadual do Centro-Oeste. Orientador: Juliane Sachser Angnes.
82. Marilene Teresinha Fanin Back. Com Base em uma Ótica focada em Valores Éticos. 2010. Monografia. (Aperfeiçoamento/Especialização em Gestão Escolar) - Universidade Estadual do Centro-Oeste. Orientador: Juliane Sachser Angnes.

Trabalho de conclusão de curso de graduação

1. Caroline Oliveira Silva; Francieli Proczkiewicz;. Assessoria Secretarial na Área Pública: um estudo de caso na prefeitura de Guarapuava. 2023. Trabalho de Conclusão de Curso. (Graduação em Secretariado Executivo) - Universidade Estadual do Centro-Oeste. Orientador: Juliane Sachser Angnes.
2. Alessandra Petachinski de Lima. O Profissional de Secretariado Executivo em Formação: um estudo sobre a perspectiva dos gestores da área pública. 2019. Trabalho de Conclusão de Curso. (Graduação em Secretariado Executivo) - Universidade Estadual do Centro-Oeste. Orientador: Juliane Sachser Angnes.
3. Renata Niendicker. Liderança: como se posicionam os profissionais de secretariado executivo e supervisores organizacionais?. 2019. Trabalho de Conclusão de Curso. (Graduação em Secretariado Executivo) - Universidade Estadual do Centro-Oeste. Orientador: Juliane Sachser Angnes.
4. Juciele Suzana Weiss. O Maior "Bem" das Organizações: a qualidade de vida no trabalho sob a perspectiva secretarial. 2019. Trabalho de Conclusão de Curso. (Graduação em Secretariado Executivo) - Universidade Estadual do Centro-Oeste. Orientador: Juliane Sachser Angnes.
5. Gustavo José Schrader. Gestão de Arquivos na Prefeitura Municipal de Porto Barreiro. 2017. Trabalho de Conclusão de Curso. (Graduação em Secretariado Executivo) - Universidade Estadual do Centro-Oeste. Orientador: Juliane Sachser Angnes.
6. Francieli Andrade Vasiak. Arquivo no setor de recursos humanos de uma prefeitura municipal do interior do Paraná. 2017. Trabalho de Conclusão de Curso. (Graduação em Secretariado Executivo) - Universidade Estadual do Centro-Oeste. Orientador: Juliane Sachser Angnes.
7. Ana Claudia Stunder; Jessica Borille; Silvaneia de Andrade. O secretário executivo como gestor da informação na empresa Jornal Correio do Povo. 2017. Trabalho de Conclusão de Curso. (Graduação em Secretariado Executivo) - Universidade Estadual do Centro-Oeste. Orientador: Juliane Sachser Angnes.
8. Franciele Storki. Criação de layout e hemeroteca da biblioteca de uma escola técnica. 2017. Trabalho de Conclusão de Curso. (Graduação em Secretariado Executivo) - Universidade Estadual do Centro-Oeste. Orientador: Juliane Sachser Angnes.
9. Geisi G. Nascimento; Jansem Q. N. Duarte; Marciely Kruchelsk. O profissional de secretariado executivo como gestor da informação no atendimento externo hospitalar: um estudo no Instituto de Assistência Social e Saúde São José. 2016. Trabalho de Conclusão de Curso. (Graduação em Secretariado Executivo) - Universidade Estadual do Centro-Oeste. Orientador: Juliane Sachser Angnes.
10. Ana Carine Machado; Ana Caroline Machado; Maria P. Gurnaski. Assessoria Executiva: a aplicabilidade do Programa 5S em um escritório de advocacia no município de Guarapuava - PR. 2016. Trabalho de Conclusão de Curso. (Graduação em Secretariado Executivo) - Universidade Estadual do Centro-Oeste. Orientador: Juliane Sachser Angnes.
11. Ricardo Cezar Camargo. A Relevância do Estágio Supervisionado Obrigatório na formação Acadêmica do Profissional de Secretariado Executivo. 2014. Trabalho de Conclusão de Curso. (Graduação em Secretariado Executivo) - Universidade Estadual do Centro-Oeste. Orientador: Juliane Sachser Angnes.
12. Laís Pereira Ferreira. As Dimensões da Informação em Secretariado Executivo: um enfoque sobre a relação de profissionais atuantes na região de Guarapuava/PR. 2013. Trabalho de Conclusão de Curso. (Graduação em Secretariado Executivo) - Universidade Estadual do Centro-Oeste. Orientador: Juliane Sachser Angnes.
13. Ameliza Kitcky de Lima; Isabelle Christynne Zadra Sene. O Marketing Profissional e suas Interfaces: a Valorização da Área de Assessoria. 2012. Trabalho de Conclusão de Curso. (Graduação em Secretariado Executivo) - Universidade Estadual do Centro-Oeste. Orientador: Juliane Sachser Angnes.
14. Daiana B. Seixas Fernandes; Tatiane Boraiko França. Organização de Formaturas: Um Estudo de Caso na Empresa Fábrica de Imagens de Guarapuava/PR. 2011. Trabalho de Conclusão de Curso. (Graduação em Secretariado Executivo) - Universidade Estadual do Centro-Oeste. Orientador: Juliane Sachser Angnes.
15. Fernanda Gisele Basso. Elaboração de Manual de Eventos para a Universidade Estadual do Centro Oeste do Paraná. 2011. Trabalho de Conclusão de Curso. (Graduação em Secretariado Executivo) - Universidade Estadual do Centro-Oeste. Orientador: Juliane Sachser Angnes.
16. Gisela Agio Molinari. Assessoria a Pesquisadores em Publicações Científicas. 2010. Trabalho de Conclusão de Curso. (Graduação em Secretariado Executivo) - Universidade Estadual do Centro-Oeste. Orientador: Juliane Sachser Angnes.
17. Aline Voss; Amanda Gomes de Souza. Gestão de Arquivos na Diretoria de Convênios da Coordenadoria de Convênios e Captação de Recursos Humanos da Universidade Estadual do Centro Oeste (UNICENTRO). 2010. Trabalho de Conclusão de Curso. (Graduação em Secretariado Executivo) - Universidade Estadual do Centro-Oeste. Orientador: Juliane Sachser Angnes.
18. Alice Gadini; Cláudia Maria Serino Lacerda. Cerimonial e Protocolo: Uma Proposta de Reformulação das Cerimônias Organizadas pela Prefeitura Municipal de Foz do Jordão - Paraná. 2009. Trabalho de Conclusão de Curso. (Graduação em Secretariado Executivo) - Universidade Estadual do Centro-Oeste. Orientador: Juliane Sachser Angnes.
19. Alexandre Amaral; Gabriela Carrion Monteiro. Assessoria em Cerimonial e Protocolo: Estudo de Caso sobre a Importância da Consultoria Júnior Executiva - COJEX, para o Curso de Secretariado Executivo da UNICENTRO - PR. 2009. Trabalho de Conclusão de Curso. (Graduação em Secretariado Executivo) - Universidade Estadual do Centro-Oeste. Orientador: Juliane Sachser Angnes.
- 20.

21. Diana Menegassi; Pâmela Eurich. Padrões Documentais na UNICENTRO: Desafios e Perspectivas. 2009. Trabalho de Conclusão de Curso. (Graduação em Secretariado Executivo) - Universidade Estadual do Centro-Oeste. Orientador: Juliane Sachser Angnes.
22. Suianny F. Conceição; Sandra M. Dubena; Vanessa Zamodski. Treinamento e Atendimento ao Cliente na Empresa Sólida Promoções e Eventos - Guarapuava/Paraná. 2008. Trabalho de Conclusão de Curso. (Graduação em Secretariado Executivo) - Universidade Estadual do Centro-Oeste. Orientador: Juliane Sachser Angnes.
23. Sérgio Sadraqui de Souza. Treinamento On-the-Job na Área Técnica da Empresa ITAUTEC S/A. 2008. Trabalho de Conclusão de Curso. (Graduação em Secretariado Executivo) - Universidade Estadual do Centro-Oeste. Orientador: Juliane Sachser Angnes.
24. Mábia Camargo. Responsabilidade Social em Secretariado Executivo: As Assessorias Executivas na Captação de Recursos junto a Fundação RURECO. 2008. Trabalho de Conclusão de Curso. (Graduação em Secretariado Executivo) - Universidade Estadual do Centro-Oeste. Orientador: Juliane Sachser Angnes.
25. Daiane da Andrade Marques; Maira Niedermaier Rodrigues. Implantação do Programa 5S no Setor de Faturamento da UNIMED Guarapuava Cooperativa de Crédito. 2008. Trabalho de Conclusão de Curso. (Graduação em Secretariado Executivo) - Universidade Estadual do Centro-Oeste. Orientador: Juliane Sachser Angnes.
26. Graziely da F. Lanferdini; Mariele da Silva; Tania Oliveira. Um Estudo de Caso na Consultoria Júnior Executiva: Realidade e Perspectivas do Futuro Profissional de Secretariado Executivo na Área de Eventos. 2008. Trabalho de Conclusão de Curso. (Graduação em Secretariado Executivo) - Universidade Estadual do Centro-Oeste. Orientador: Juliane Sachser Angnes.
27. Eliane Pacheco; Márcia Maciel; Vivian Santos. Organização do Arquivo da Empresa Zíngaro Produtos Florestais Ltda. 2007. Trabalho de Conclusão de Curso. (Graduação em Secretariado Executivo) - Universidade Estadual do Centro-Oeste. Orientador: Juliane Sachser Angnes.
28. Antonio Airton Padilha; Nelci Aparecida Buese. Atendimento ao Cliente na Adrigil Extintores. 2007. Trabalho de Conclusão de Curso. (Graduação em Secretariado Executivo) - Universidade Estadual do Centro-Oeste. Orientador: Juliane Sachser Angnes.
29. Anderson L. Korobinski; Gabriely S. Ortega; Sirlei L. Kraczk. Como organizar um sistema de arquivamento no Sindicato Profissional dos Trabalhadores em Transportes Rodoviários de Guarapuava - PR. 2007. Trabalho de Conclusão de Curso. (Graduação em Secretariado Executivo) - Universidade Estadual do Centro-Oeste. Orientador: Juliane Sachser Angnes.
30. Andréia Leal Cardoso dos Santos; Ivenéia Meurer. Estudo de Caso dos Arquivos Digital e Físico e seus Procedimentos na Tahech Advogados Associados. 2007. Trabalho de Conclusão de Curso. (Graduação em Secretariado Executivo) - Universidade Estadual do Centro-Oeste. Orientador: Juliane Sachser Angnes.
31. Jaqueline Salazar de Oliveira. O Processo de Organização do Arquivo Especial na Superintendência de Operação da Itaipu Binacional. 2006. 125 f. Trabalho de Conclusão de Curso. (Graduação em Secretariado Executivo Trilíngüe) - Faculdade União das Américas. Orientador: Juliane Sachser Angnes.
32. Francieli Cristina Paliga. Atendimento Interno na UNIAMÉRICA: Um Estudo de Caso com as Secretárias da Coordenação. 2006. 72 f. Trabalho de Conclusão de Curso. (Graduação em Secretariado Executivo Trilíngüe) - Faculdade União das Américas. Orientador: Juliane Sachser Angnes.
33. Simoni Aparecida Sbulski. O Atendimento Prestado pelas Secretárias da Coordenação de Cursos da UNIAMÉRICA aos Clientes Externos. 2006. 75 f. Trabalho de Conclusão de Curso. (Graduação em Secretariado Executivo Trilíngüe) - Faculdade União das Américas. Orientador: Juliane Sachser Angnes.
34. Natália Valéria Bubiak. Capacitação Profissional de Substituto para Área de Secretaria da Infraero em Foz do Iguaçu. 2005. 62 f. Trabalho de Conclusão de Curso. (Graduação em Secretariado Executivo Trilíngüe) - Faculdade União das Américas. Orientador: Juliane Sachser Angnes.
35. Vanessa Fiozeze. Qualificação do Atendimento ao Público Externo no Setor de Recepção da Delegacia da Polícia Federal em Foz do Iguaçu. 2005. 64 f. Trabalho de Conclusão de Curso. (Graduação em Secretariado Executivo Trilíngüe) - Faculdade União das Américas. Orientador: Juliane Sachser Angnes.
36. Bárbara Gabriela dos Reis. Implantando a Estrutura Física dos Setores Administrativo e Financeiro na Empresa Geron Serviços Automotivos Ltda. 2005. 50 f. Trabalho de Conclusão de Curso. (Graduação em Secretariado Executivo Trilíngüe) - Faculdade União das Américas. Orientador: Juliane Sachser Angnes.
37. Denize Aparecida Kogikoski. Análise do Processo de Solicitações de Serviços na Empresa Coopercarga Mercosul: Estudo de Caso para a Informatização. 2005. 89 f. Trabalho de Conclusão de Curso. (Graduação em Secretariado Executivo Bilíngüe) - Universidade do Contestado Campus Canoinhas. Orientador: Juliane Sachser Angnes.
38. Ediane Armani. Organização de Eventos: Apresentando as Melhorias Contínuas Implantadas no Setor de Extensão da Universidade do Contestado - Campus de Concórdia. 2005. 56 f. Trabalho de Conclusão de Curso. (Graduação em Secretariado Executivo Bilíngüe) - Universidade do Contestado Campus Canoinhas. Orientador: Juliane Sachser Angnes.
39. Idiane Oldoni Naibo. Comunicação Interpessoal entre Motorista e Associado da Coopercarga Mercosul. 2005. 97 f. Trabalho de Conclusão de Curso. (Graduação em Secretariado Executivo Bilíngüe) - Universidade do Contestado Campus Canoinhas. Orientador: Juliane Sachser Angnes.
40. Kelem Cristiane Peracchi. Organizando o Setor de Almoxarifado da Empresa Peracchi Refrigeração Ltda. 2005. 65 f. Trabalho de Conclusão de Curso. (Graduação em Secretariado Executivo Bilíngüe) - Universidade do Contestado Campus Canoinhas. Orientador: Juliane Sachser Angnes.
41. Kelin Chilanti. Comunicação: Propondo Estratégia para se Obter Excelente Comunicação Escrita Interna na Empresa Copédia de Concórdia - SC. 2005. 45 f. Trabalho de Conclusão de Curso. (Graduação em Secretariado Executivo Bilíngüe) - Universidade do Contestado Campus Canoinhas. Orientador: Juliane Sachser Angnes.
42. Liciane Fátima Beê. Sistema de Organização de Arquivos e Documentação da Empresa Seguros Paulinho S/A. 2005. 46 f. Trabalho de Conclusão de Curso. (Graduação em Secretariado Executivo Bilíngüe) - Universidade do Contestado Campus Canoinhas. Orientador: Juliane Sachser Angnes.
43. Luciane Turatto. Atendimento ao Cliente Externo da Patzlaff Correrora de Seguros Ltda. 2005. 45 f. Trabalho de Conclusão de Curso. (Graduação em Secretariado Executivo Bilíngüe) - Universidade do Contestado Campus Canoinhas. Orientador: Juliane Sachser Angnes.

44. Tania Agustini Girardi. Reestruturação de Arquivo: Estudo de Caso Corretora Águia Seguros. 2005. 86 f. Trabalho de Conclusão de Curso. (Graduação em Secretariado Executivo Bilíngüe) - Universidade do Contestado Campus Carioinhas. 554
Orientador: Juliane Sachser Angnes.
45. Patrícia Engler. A Satisfação do Cliente em Relação a Qualidade do Produto e o Atendimento da Empresa Fogões Clarice. 2003. 62 f. Trabalho de Conclusão de Curso. (Graduação em Secretariado Executivo) - Faculdades Integradas Católica de Palmas Pr. Orientador: Juliane Sachser Angnes. 654
46. Alessandra Antes. Administrando o Tempo para Satisfazer Clientes no Setor Financeiro da Prefeitura Municipal de Marmeleiro. 2002. 48 f. Trabalho de Conclusão de Curso - Faculdades Integradas Católica de Palmas Pr. Orientador: Juliane Sachser Angnes.
47. Cristiane Roversi. Identificação da Satisfação dos Consumidores com Relação aos Produtos Erva Daninha no Município de Maravilha - SC. 2002. 70 f. Trabalho de Conclusão de Curso. (Graduação em Secretariado Executivo) - Faculdades Integradas Católica de Palmas Pr. Orientador: Juliane Sachser Angnes.
48. Fabiane Galera. Excelência na Qualidade no Atendimento Telefônico na Empresa AMERIOS - Associação dos Municípios de Entre Rios - SC. 2002. 65 f. Trabalho de Conclusão de Curso. (Graduação em Secretariado Executivo) - Faculdades Integradas Católica de Palmas Pr. Orientador: Juliane Sachser Angnes.

Iniciação científica

1. Vanessa Batista de Lima. Assédio moral no contexto secretarial. 2022. Iniciação Científica. (Graduando em Secretariado Executivo) - Universidade Estadual do Centro-Oeste, Fundação Araucária. Orientador: Juliane Sachser Angnes.
2. Vanessa Batista de Lima. Assessoria Aberta em Organizações sem Fins Lucrativos sob o olhar do Profissional de Secretariado Executivo. 2021. Iniciação Científica. (Graduando em Secretariado Executivo) - Universidade Estadual do Centro-Oeste. Orientador: Juliane Sachser Angnes.
3. João Cassiano Almeida de Oliveira. A Importância do Secretariado Executivo na Gestão Documental. 2021. Iniciação Científica. (Graduando em Secretariado Executivo) - Universidade Estadual do Centro-Oeste. Orientador: Juliane Sachser Angnes.
4. Fabiana Gontarz Fajardo. A Heurística na compra de ativos do mercado de investimentos: influência na comunidade acadêmica. 2020. Iniciação Científica. (Graduando em Administração) - Universidade Estadual do Centro-Oeste, Conselho Nacional de Desenvolvimento Científico e Tecnológico. Orientador: Juliane Sachser Angnes.
5. João Cassiano Almeida de Oliveira. Influência de opções vegetarianas em restaurantes guarapuavanos. 2020. Iniciação Científica. (Graduando em Secretariado Executivo) - Universidade Estadual do Centro-Oeste, Fundação Araucária. Orientador: Juliane Sachser Angnes.
6. Andreia Kobernovicz. A Comunicação de um profissional de Secretariado Executivo: As diversas formas de se comunicar. 2019. Iniciação Científica. (Graduando em Secretariado Executivo) - Universidade Estadual do Centro-Oeste. Orientador: Juliane Sachser Angnes.
7. Oséias Poty Miri Florentino. Um Relato de um Indígena Guarani Mbya: conhecendo um fragmento da realidade e do contexto de luta dos Ava Guarani da Região Oeste do Paraná. 2019. Iniciação Científica. (Graduando em Pedagogia) - Universidade Estadual do Centro-Oeste, Conselho Nacional de Desenvolvimento Científico e Tecnológico. Orientador: Juliane Sachser Angnes.
8. Ana Karina Lopes. O Profissional de Secretariado Executivo no setor empresarial: análise e descrição das características que o tornam empreendedor. 2018. Iniciação Científica. (Graduando em Secretariado Executivo) - Universidade Estadual do Centro-Oeste, Fundação Araucária. Orientador: Juliane Sachser Angnes.
9. Alana Cristy Luiz dos Santos. A Formação no Superior para Povos Indígenas: as possíveis contribuições do Curso de Secretariado Executivo. 2018. Iniciação Científica. (Graduando em Secretariado Executivo) - Universidade Estadual do Centro-Oeste, Fundação Araucária. Orientador: Juliane Sachser Angnes.
10. Letícia Laleska Gabriel. Formação Superior Indígena: contrapontos na educação indígena e na educação escolar indígena. 2018. Iniciação Científica. (Graduando em Pedagogia) - Universidade Estadual do Centro-Oeste. Orientador: Juliane Sachser Angnes.
11. Emanuel Henrique dos Santos. A Comunicação Oral para inserção no mercado de trabalho. 2018. Iniciação Científica. (Graduando em Iniciação Científica Ensino Médio) - Universidade Estadual do Centro-Oeste, Conselho Nacional de Desenvolvimento Científico e Tecnológico. Orientador: Juliane Sachser Angnes.
12. Eduardo Junior Moreira de Lima. A Comunicação Oral para inserção no mercado de trabalho. 2018. Iniciação Científica. (Graduando em Iniciação Científica Ensino Médio) - Universidade Estadual do Centro-Oeste, Conselho Nacional de Desenvolvimento Científico e Tecnológico. Orientador: Juliane Sachser Angnes.
13. Cristófer Portela. A Comunicação Escrita para inserção no mercado de trabalho. 2018. Iniciação Científica. (Graduando em Iniciação Científica Ensino Médio) - Universidade Estadual do Centro-Oeste, Conselho Nacional de Desenvolvimento Científico e Tecnológico. Orientador: Juliane Sachser Angnes.
14. Laís Pereira Ferreira. A Gestão de Informação e o Profissional de Secretariado Executivo. 2013. Iniciação Científica. (Graduando em Secretariado Executivo) - Universidade Estadual do Centro-Oeste. Orientador: Juliane Sachser Angnes.
15. Diego Augusto Silva. Principais Reformas Constitucionais para Povos Indígenas na América Latina (Ciclo Multiculturalista). 2012. Iniciação Científica. (Graduando em Secretariado Executivo) - Universidade Estadual do Centro-Oeste. Orientador: Juliane Sachser Angnes.
16. Laressa Isabela Dometerco. O ciclo do ?Estado Plurinacional? para os povos indígenas na América Latina: Principais Reformas Constitucionais. 2012. Iniciação Científica. (Graduando em Secretariado Executivo) - Universidade Estadual do Centro-Oeste. Orientador: Juliane Sachser Angnes.
17. Priscila Valendorf Choida. Um estudo comparativo referente aos programas e projetos financiados pelo ICMS Ecológico às populações indígenas nos estados brasileiros. 2012. Iniciação Científica. (Graduando em Secretariado Executivo) - Universidade Estadual do Centro-Oeste, Fundação Araucária. Orientador: Juliane Sachser Angnes.

Orientações de outra natureza

1.

Inovação

Produto tecnológico

1. SANTOS, R. ; **ANGNES, Juliane Sachser** . Manual do Pós-Evento na Cerimônia de Colação de Grau no Campus Santa Cruz da Unicentro. 2021.

Educação e Popularização de C & T

Artigos

Artigos completos publicados em periódicos

1. **ANGNES, Juliane Sachser**; CAMARGO, M. ; LIMA, L. F. de ; KLOZOVSKI, M. L. . A Captação de Recursos na ONG 'X': Uma Experiência Prática Interdisciplinar entre Profissionais de Administração e Secretariado Executivo. Revista de Gestão e Secretariado *JCR*, v. 2, p. 5-32, 2011.
2. **ANGNES, Juliane Sachser**; MATTOS, S. M. M. ; KLOZOVSKI, M. L. ; STURM, M. I. . Consórcio Intermunicipal da Fronteira (CIF): descrevendo as principais ações voltadas ao desenvolvimento regional a partir da perspectiva do poder público municipal. RAP. Revista Brasileira de Administração Pública *JCR*, v. 47, p. 1165-1188, 2013.
Citações: SCOPUS 1
3. HILACHUCK, D. ; CAMARGO, M. ; **ANGNES, Juliane Sachser** ; MACANEIRO, M. B. ; WARMUTH, D. . Do Lixo à Reciclagem: Assessoria em Oficinas de Artesanatos. Revista Expectativa (Impresso), v. 12, p. 101-118, 2013.
4. MACHADO, R. O. ; **ANGNES, Juliane Sachser** ; PIMENTEL, M. E. B. ; MAZUR, L. . Satisfação no Atendimento: um estudo na empresa JM Alarmes em Guarapuava-Paraná. Revista de Gestão e Secretariado *JCR*, v. 4, p. 151-176, 2013.
5. KUDLAWICZ, C. ; ALMEIDA, V. E. ; **ANGNES, Juliane Sachser** . Um Estudo sobre Custos na Prestação de Serviços: A Contribuição da Tabela AMB na apropriação dos custos indiretos em entidades hospitalares. Revista UNIFAMMA, v. 13, p. 89-106, 2013.
6. **ANGNES, Juliane Sachser**; FREITAS, M. F. Q. ; KLOZOVSKI, M. L. ; MATTOS, S. M. M. ; COSTA, Z. F. . PERMANÊNCIA NA UNIVERSIDADE: O QUE DIZEM OS ESTUDANTES INDÍGENAS DA UNIVERSIDADE ESTADUAL DO CENTRO-OESTE DO PARANÁ. Hologos (Natal. Online) *JCR*, v. 6, p. 190-205, 2015.
7. KLOZOVSKI, M. L. ; ALMEIDA, L. B. ; **ANGNES, Juliane Sachser** ; MOROZINI, J. F. ; FERREIRA, L. P. ; ROCHA, C. M. . COMMUNICATION AND INTERACTION WITH THE TEACHER: PERCEIVED VALUE AND SATISFACTION OF STUDENTS IN DISTANCE LEARNING AND TEACHING IN PRESENT. Business Management Review (BMR), v. 4, p. 456-468, 2014.
8. KLOZOVSKI, M. L. ; ALMEIDA, L. B. ; **ANGNES, Juliane Sachser** ; RIBAS, A. J. F. ; FACINI, M. A. ; MONTEIRO, C. . COMUNICAÇÃO E INTERAÇÃO COM O PROFESSOR: PERCEPÇÃO DE VALOR E A SATISFAÇÃO DOS ESTUDANTES NO ENSINO À DISTÂNCIA E NO ENSINO PRESENCIAL. Revista Cesumar Ciências Humanas e Sociais Aplicadas, v. 20, p. 143-168, 2015.
9. KLOZOVSKI, M. L. ; ALMEIDA, L. B. ; **ANGNES, Juliane Sachser** ; MOROZINI, J. F. ; REALI, K. M. ; RIBAS, A. J. F. . PERCEPTION OF VALUE AND SATISFACTION AS TO SUPPORT MATERIAL: A Comparison between the Students of Distance Learning and Attendance. Business Management Review (BMR), v. 5, p. 688-699, 2015.
10. SIMOES, M. F. ; **ANGNES, Juliane Sachser** ; KLOZOVSKI, MARCEL LUCIANO . CERIMONIAL E PROTOCOLO NA ESFERA PÚBLICA: um estudo de caso no Paraná. Ciências Sociais Aplicadas em Revista (Cascavel. Impresso), v. 15, p. 140-165, 2015.
11. **ANGNES, Juliane Sachser**; FREITAS, M. F. Q. ; KLOZOVSKI, M. L. ; COSTA, Z. F. ; ROCHA, C. M. . A Permanência e a Conclusão no Ensino Superior: o que dizem os índios da Universidade Estadual do Centro Oeste do Paraná (UNICENTRO) - Brasil?. ARCHIVOS ANALÍTICOS DE POLÍTICAS EDUCATIVAS / EDUCATION POLICY ANALYSIS ARCHIVES *JCR*, v. 25, p. 1-34, 2017.

Apresentações de Trabalho

1. ICHIKAWA, E. Y. ; **ANGNES, Juliane Sachser** ; AMARAL, W. R. . O que os Estudos Organizacionais tem a aprender com os Povos Tradicionais?. 2018. (Apresentação de Trabalho/Conferência ou palestra).

Organização de eventos, congressos, exposições e feiras

1. ICHIKAWA, E. Y. ; **ANGNES, Juliane Sachser** ; AMARAL, W. R. ; MENDES, L. ; CASSANDRE, M. P. . Oficina I: Produção do Livro Didático "Memórias e Resistências dos Avá-Guarani do Oeste do Paraná". 2018. (Outro).

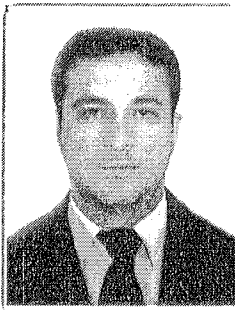

Vinícius Oliveira Fraga

Endereço para acessar este CV: <http://lattes.cnpq.br/4110875179436462>

ID Lattes: **4110875179436462**

Última atualização do currículo em 30/05/2016

Possui graduação em Ciências Contábeis pela Universidade Federal do Rio Grande do Sul(2006). Atualmente é ANALISTA TRIBUTÁRIO do Ministério da Fazenda. Tem experiência na área de Administração, com ênfase em Ciências Contábeis. (Texto gerado automaticamente pela aplicação CVLattes)

Identificação

Nome	Vinícius Oliveira Fraga
Nome em citações bibliográficas	FRAGA, V. O.
Lattes ID	http://lattes.cnpq.br/4110875179436462

Endereço

Formação acadêmica/titulação

2002 - 2006	Graduação em Ciências Contábeis. Universidade Federal do Rio Grande do Sul, UFRGS, Brasil. Orientador: JOÃO MARCOS LEÃO.
--------------------	--

Atuação Profissional

Ministério da Fazenda, MIN. FAZENDA, Brasil.

Vínculo institucional

2014 - Atual Vínculo: Servidor Público, Enquadramento Funcional: ANALISTA TRIBUTÁRIO

Áreas de atuação

1. Grande área: Ciências Sociais Aplicadas / Área: Administração / Subárea: Ciências Contábeis.

Produções

Produção bibliográfica

Assunto **Enc: Re: Enc: Re: Fwd: Re: ORÇAMENTO CONCURSO PÚBLICO LARANJEIRAS DO SUL**
De Janine Lenart Copetti <concursosfau@fundacaounicentro.com.br>
Para <protocolo.procuradoria@ls.pr.gov.br>
Data 2023-04-25 15:59
Prioridade Normal



658

- ATA.pdf(~2,8 MB)
- ESTATUTO.pdf(~4,4 MB)
- ATESTADOS 2023.pdf(~6,1 MB)
- TODOS ATESTADOS.pdf(~5,2 MB)

Janine Lenart Copetti**Fundação de Apoio ao Desenvolvimento Unicentro**

Rua Afonso Botelho, 838 Bairro Trianon
CEP 85.012-030 - Guarapuava - PR
Telefone (42) 3623-5892



----- Mensagem original -----

De: RECURSOSFAU <recursosfau@gmail.com>
Para: Janine <concursosfau@fundacaounicentro.com.br>
Enviada em: ter, abr 25, 2023 14:39
Assunto: Re: Enc: Re: Fwd: Re: ORÇAMENTO CONCURSO PÚBLICO LARANJEIRAS DO SUL

Boa tarde,

Segue ata e estatuto.

Em ter, 25 de abr. de 2023 às 10:52, Procuradoria do Município de Laranjeiras do Sul <protocolo.procuradoria@ls.pr.gov.br> escreveu:
Olá bom dia!

Estamos finalizando a documentação e a equipe de licitação identificou a ausência de alguns documentos;

4.1.1. HABILITAÇÃO JURÍDICA

4.1.1.2. Ato constitutivo, estatuto ou contrato social em vigor
contrato social acompanhado de todas as alterações ou a última alteração contratual consolidada), devidamente registrado, em se tratando de sociedades comerciais, e acompanhado, no caso de sociedade por ações, dos documentos de eleição de seus atuais administradores; ou

4.1.4. QUALIFICAÇÃO TÉCNICA

4.1.4.1. Atestado de Capacidade Técnica, em nome da proponente, que comprove ter prestado serviços compatíveis com o objeto desta licitação, mediante apresentação de no mínimo 01 (um) atestado.

4.1.4.1.1. O(s) atestados deverão contar no mínimo:

- a) Cargos de Nível Superior, Nível Médio e Nível Fundamental;
- b) Provas de Aptidão Prática, Provas Objetivas, Provas de Títulos.

4.1.4.1.2. Entende-se por serviços compatível o que apresente complexidade equivalente ou superior conforme definido a seguir:

DESCRIÇÃO QUANTIDADE MÍNIMA DE CARGOS
Concurso Público/Processo Seleção 11 (onze)
Obs. Poderá ser apresentado mais de um atestado/declaração, sendo permitida a soma das quantidades de um mesmo serviço em mais de um atestado ou declaração.

Ainda verificamos a ausência da comprovação de vínculo empregatício dos seguintes colaboradores:

Welligton Luciano Braguini

>> Moema Rodrigues França.pdf [14]
>> Morgana Keiber.pdf [15]
>> Paulo Henrique Brasil Filho.pdf [16]
>> Ricardo Cabral Penteado.pdf [17]
>> Sandra Nara Neves de Oliveira.pdf [18]
>> Vinicius Oliveira Fraga.pdf [19]
>> Wagner Henrique Neres Fiuza.pdf [20]
>>

>> Em qua., 12 de abr. de 2023 às 10:07, RECURSOSFAU
>> <recursosfau@gmail.com> escreveu:

>> Bom dia,

>> Segue documentos solicitados.

>> Em qua., 12 de abr. de 2023 às 08:42, Janine Lenart Copetti
>> <concursosfau@fundacaounicentro.com.br> escreveu:

>> Janine Lenart Copetti
>> Fundação de Apoio ao Desenvolvimento Unicentro
>> Rua Afonso Botelho, 838 Bairro Trianon
>> CEP 85.012-030 - Guarapuava - PR
>> Telefone (42) 3623-5892

>> ---- Mensagem original ----

>> De: comercialfau@fundacaounicentro.com.br
>> Para: Janine Lenart Copetti <concursosfau@fundacaounicentro.com.br>
>> Enviada em: ter, abr 11, 2023 19:34
>> Assunto: Fwd: Re: ORÇAMENTO CONCURSO PÚBLICO LARANJEIRAS DO SUL

>> ----- Mensagem original -----

>> Assunto: Re: ORÇAMENTO CONCURSO PÚBLICO LARANJEIRAS DO SUL
>> Data: 2023-04-11 17:06
>> De: Procuradoria do Município de Laranjeiras do Sul
>> <protocolo.procuradoria@ls.pr.gov.br>
>> Para: comercialfau@fundacaounicentro.com.br, drh@ls.pr.gov.br

>> Olá boa tarde,

>> Vimos por meio deste, informá-los que vossa empresa apresentou a
>> melhor
>> proposta de preços em relação à solicitação para realização
>> de concurso
>> nos moldes do termo de referência anteriormente encaminhado.

>> Estamos encaminhando a lista com a documentação necessária para a
>> formalização do contrato mediante dispensa de licitação.

>> Caso tenham qualquer dúvida ou necessitem de contato sobre o
>> andamento
>> do processo favor entrar em contato direto com o Departamento de
>> Recursos Humanos através do telefone 42-3635-8100 e e-mail
>> drh@ls.pr.gov.br

>> 4.1.1. HABILITAÇÃO JURÍDICA

>> 4.1.1.2. Ato constitutivo, estatuto ou contrato social em vigor
>> (contrato social acompanhado de todas as alterações ou a última
>> alteração contratual consolidada), devidamente registrado, em se
>> tratando de sociedades comerciais, e acompanhado, no caso de
>> sociedade
>> por ações, dos documentos de eleição de seus atuais
>> administradores; ou

>> 4.1.1.3. Inscrição do ato constitutivo, no caso de sociedade
>> civil,
>> acompanhada de prova da diretoria em exercício; ou

>> 4.1.1.4. Decreto de Autorização, em se tratando de empresa ou
>> sociedade
>> estrangeira em funcionamento no País.

>> 4.1.2. REGULARIDADE FISCAL E TRABALHISTA

>> 4.1.2.1. Prova de inscrição no Cadastro Nacional de Pessoa
>> Jurídica
>> (CNPJ) em plena validade;

>> 4.1.2.2. Prova de regularidade para com a Fazenda Federal, mediante
>> apresentação da Certidão Negativa de Débitos Relativos a
>> Tributos
>> Federais e à Dívida Ativa da União, Portaria Conjunta RFB/PGFN nº
>> 1.751,
>> de 02 de outubro de 2014.

>> 4.1.2.3. Prova de regularidade para com a Fazenda Estadual do

>>
 >> --
 >> Setor Comercial FAU
 >> Fundação de Apoio ao desenvolvimento Unicentro
 >> Rua Afonso Botelho, 838 Bairro Trianon
 >> CEP 85.012-030 - Guarapuava - PR
 >> Telefone (42) 3623-5892
 >>
 >> --
 >>
 >> Qualquer dúvida, estou à disposição.
 >>
 >> Att, Guilherme Santos Ambrosini.
 >>
 >> Fundação de Apoio a Unicentro - FAU.
 >> Setor de Concursos.
 >>
 >> Rua Afonso Botelho, nº 838 - Trianon. CEP: 85012-030.
 >>
 >> Telefone: 42 3623-5892.
 >>
 >> WhatsApp: 42 99800-9706.

~~560~~
 660

>
 > --
 >
 > Qualquer dúvida, estou à disposição.
 >
 > Att, Guilherme Santos Ambrosini.
 >
 > Fundação de Apoio a Unicentro - FAU.
 > Setor de Concursos.
 >
 > Rua Afonso Botelho, nº 838 - Trianon. CEP: 85012-030.
 >
 > Telefone: 42 3623-5892.
 >
 > WhatsApp: 42 99800-9706.
 >
 > --
 >
 > Qualquer dúvida, estou à disposição.
 >
 > Att, Guilherme Santos Ambrosini.
 >
 > Fundação de Apoio a Unicentro - FAU.
 > Setor de Concursos.
 >
 > Rua Afonso Botelho, nº 838 - Trianon. CEP: 85012-030.
 >
 > Telefone: 42 3623-5892.
 >
 > WhatsApp: 42 99800-9706.

> Links:

- > [1]
 > https://drive.google.com/file/d/1GEOV_tN3WmrguiChM_avXOCsINgt7nFl/view?usp=drive_web
- > [2]
 > https://drive.google.com/file/d/1ArPDUvfa7ojgNr8onK-xOnaSEb1qaLFy/view?usp=drive_web
- > [3]
 > https://drive.google.com/file/d/1NUwDJky-vqz9I8pk6zj-e24zL721NRbN/view?usp=drive_web
- > [4]
 > https://drive.google.com/file/d/13vPg1TsOpEg7KndtrxVck-QsorkBzK2r/view?usp=drive_web
- > [5]
 > https://drive.google.com/file/d/1-nPrfPUNOjDWeT6mBJ643hxsH_Q0NtyS/view?usp=drive_web
- > [6]
 > https://drive.google.com/file/d/13TLn7OduzsV09GcLh4Pqk_36MhUgy3ti/view?usp=drive_web
- > [7]
 > https://drive.google.com/file/d/1t8LVhhHcXKzdo_W5kbS6k7gY37LS9-8y/view?usp=drive_web
- > [8]
 > https://drive.google.com/file/d/1qpqaquw7Vpq0o_5jY7bYZhbnuMFe4gRT/view?usp=drive_web
- > [9]
 > https://drive.google.com/file/d/1F-39puFwm_poAxmFyJw25vc0XN7bFgJT/view?usp=drive_web
- > [10]
 > https://drive.google.com/file/d/13WxU2KbOCEHI19B79PMF-EPooXfGfwpV/view?usp=drive_web
- > [11]
 > https://drive.google.com/file/d/1LIEPR3ERmQP4xNy55Z7Nic_FqfUnXWe/view?usp=drive_web
- > [12]
 > https://drive.google.com/file/d/1HhN9c_rqYxK0d-iv9J46PBBSihr1oLYh/view?usp=drive_web
- > [13]
 > https://drive.google.com/file/d/1rwSFJZ15hRaOLbclUVvfIamKdecACIh/view?usp=drive_web
- > [14]
 > https://drive.google.com/file/d/14a_GsDQkooll73hAOTl-6IMIWvStVJUq/view?usp=drive_web
- > [15]
 > https://drive.google.com/file/d/1IK3_X1jgJXtPigLyCeC5aiH5Qb5IMGck/view?usp=drive_web
- > [16]

Att, Guilherme Santos Ambrosini.

Fundação de Apoio a Unicentro - FAU.

Setor de Concursos.

Rua Afonso Botelho, nº 838 - Trianon. CEP: 85012-030.

Telefone: 42 3623-5892.

WhatsApp: 42 99800-9706.

~~561~~

661



- [Home](#)
- [Quem Somos](#)
- [Concursos](#)
- [Area do Candidato](#)
- [Contato](#)
- [Concursos Finalizados](#)

- [Home / Concursos](#)

Pré-Inscrição

Nenhum concurso em fase de Pré-Inscrição no momento.

Concursos em Aberto

PREFEITURA MUNICIPAL DE REALEZA...

28/05/2023

[Saber mais](#) +

PREFEITURA MUNICIPAL DE SALGADO FILHO - ESTATUTÁRIO...

18/06/2023

[Saber mais](#) +

PREFEITURA MUNICIPAL DE SALGADO FILHO - CELETISTA...

18/06/2023

[Saber mais](#) +

Saber mais +

~~504~~

664

PREFEITURA MUNICIPAL DE AMPÉRE...

05/03/2023

Saber mais +

PREFEITURA MUNICIPAL DE IMBITUVA...

12/03/2023

Saber mais +

PREFEITURA MUNICIPAL DE CRUZEIRO DO IGUAÇU...

30/04/2023

Saber mais +

PREFEITURA MUNICIPAL DE NOSSA SENHORA DAS GRAÇAS...

12/03/2023

Saber mais +

PREFEITURA MUNICIPAL DE FOZ DO JORDÃO...

23/04/2023

Saber mais +

PRÉFEITURA MUNICIPAL DE TIJUCAS DO SUL ...

~~565~~

21/05/2023

665

Saber mais +

Fundação de Apoio ao desenvolvimento Unicentro
Rua Afonso Botelho, 838 Bairro Trianon
CEP 85.012-030 - Guarapuava - PR
Telefone (42) 3623-5892



MEMORANDO INTERNO

De: Secretário Municipal de Finanças e Orçamento

Para: Departamento de Contabilidade
Departamento de Licitação
Procuradoria Jurídica

Laranjeiras do Sul-PR, 26 de abril de 2023.

Assunto: CONTRATAÇÃO DE PESSOA JURÍDICA PARA PRESTAÇÃO DE SERVIÇO DE ORGANIZAÇÃO E OPERACIONALIZAÇÃO DE CONCURSO PÚBLICO PARA PROVIMENTO DE VAGAS E CADASTRO DE RESERVA DE CARGOS DO QUADRO DE PROVIMENTO EFETIVO DA ADMINISTRAÇÃO MUNICIPAL DE LARANJEIRAS DO SUL-PR.

Prezado Senhor,

Solicitamos realização de dispensa de licitação para **CONTRATAÇÃO DE PESSOA JURÍDICA PARA PRESTAÇÃO DE SERVIÇO DE ORGANIZAÇÃO E OPERACIONALIZAÇÃO DE CONCURSO PÚBLICO PARA PROVIMENTO DE VAGAS E CADASTRO DE RESERVA DE CARGOS DO QUADRO DE PROVIMENTO EFETIVO DA ADMINISTRAÇÃO MUNICIPAL DE LARANJEIRAS DO SUL-PR.** A contratação se dá de forma direta, tendo em vista que a **FUNDAÇÃO DE APOIO AO DESENVOLVIMENTO DA UNIVERSIDADE ESTADUAL DO CENTRO-OESTE** inscrita no CNPJ: 03.757.610/0001-22, no valor de R\$ 109.650,00, referente a 2.000 (Duas Mil) inscrições homologadas.

Ressalta-se que o presente processo deverá ser elaborado sob os preceitos da nova lei de licitações, a Lei 14.133/2022, com base no art. 75º, inciso XV da Lei 14.133/2021:

Art. 75. É dispensável a licitação:

XV - para contratação de instituição brasileira que tenha por finalidade estatutária apoiar, captar e executar atividades de ensino, pesquisa, extensão, desenvolvimento institucional, científico e tecnológico e estímulo à inovação, inclusive para gerir administrativa e financeiramente essas atividades, ou para contratação de instituição dedicada à recuperação social da pessoa presa, desde que o contratado tenha inquestionável reputação ética e profissional e não tenha fins lucrativos;

Assim encaminhamos aos setores competentes para que nos indiquem:

- 1º - Indicação de recursos de ordem orçamentária para assegurar o pagamento das despesas pelo Departamento de Contabilidade;
- 2º - Confecção da minuta da ratificação e adjudicação, minuta do extrato do contrato e minuta do contrato, pelo Departamento de Licitação;
- 3º - Parecer aprovando a dispensa de licitação, anexos e contratos pela Procuradoria Jurídica.

Cordialmente,

DEOCLÉRIO DE NEZ

Secretário Municipal de Finanças e Orçamento



MUNICÍPIO DE LARANJEIRAS DO SUL

Estado do Paraná

Rua Expedicionário João Maria, 1020 – Centro – Cx. Postal 121 – 85301-410

CNPJ: 76.205.970/0001-95 - Fone: (42) 3635-8100 - Fax: (42) 3635-8136

<http://www.ls.pr.gov.br>

507

667

MEMORANDO INTERNO

De: Departamento de Contabilidade

Para: Secretário Municipal de Finanças e Orçamento

Data: 26 de fevereiro de 2023.

Referente: Indicação de dotação orçamentária

Em atenção ao memorando expedido por Vossa Senhoria, referente a **CONTRATAÇÃO DE PESSOA JURÍDICA PARA PRESTAÇÃO DE SERVIÇO DE ORGANIZAÇÃO E OPERACIONALIZAÇÃO DE CONCURSO PÚBLICO PARA PROVIMENTO DE VAGAS E CADASTRO DE RESERVA DE CARGOS DO QUADRO DE PROVIMENTO EFETIVO DA ADMINISTRAÇÃO MUNICIPAL DE LARANJEIRAS DO SUL-PR**, conforme valor informado, objeto deste processo licitatório, conforme segue:

Rubrica	06	002	04.122.0200.2024	33.90.39.00.00	000
Descrição	Secretaria Municipal de Administração e Planejamento	Departamento de Recursos Humanos	Atividades do Departamento de Recursos Humanos	Outros Serviços de Terceiros – Pessoa Jurídica	Recursos Ordinários Livres

Atenciosamente,

SINTIA TRZCIALKOSKI

CORDEIRO:05146294950

SINTIA TRZCIALKOSKI CORDEIRO

CRC-PR de n.º 057806/O-3

Assinado de forma digital por SINTIA

TRZCIALKOSKI

CORDEIRO:05146294950

Dados: 2023.04.26 13:08:16 -03'00'



MUNICÍPIO DE LARANJEIRAS DO SUL

Estado do Paraná

Rua Expedicionário João Maria, 1020 – Centro – Cx. Postal 121 – 85301-410

CNPJ: 76.205.970/0001-95 - Fone: (42) 3635-8100 - Fax: (42) 3635-8136

<http://www.ls.pr.gov.br>

508

668

DISPENSA DE LICITAÇÃO Nº xxx/2023 – PMLS

Objeto: CONTRATAÇÃO DE PESSOA JURÍDICA PARA PRESTAÇÃO DE SERVIÇO DE ORGANIZAÇÃO E OPERACIONALIZAÇÃO DE CONCURSO PÚBLICO PARA PROVIMENTO DE VAGAS E CADASTRO DE RESERVA DE CARGOS DO QUADRO DE PROVIMENTO EFETIVO DA ADMINISTRAÇÃO MUNICIPAL DE LARANJEIRAS DO SUL-PR

Dispõe sobre Dispensa de Licitação para contratação de pessoa jurídica para prestação de serviço de organização e operacionalização de concurso público para provimento de vagas e cadastro de reserva de cargos do quadro de provimento efetivo da administração municipal de laranjeiras do sul-pr.

Trata-se de solicitação encaminhada a este Departamento de Licitação, na qual se requer a elaboração da minuta da ratificação e adjudicação, minuta do extrato do contrato e minuta do contrato.

A contratação foi requerida pela Secretaria Municipal de Administração e Planejamento, através de Dispensa de Licitação, art. 75º, inciso XV da Lei 14.133/2021:

Art. 75. É dispensável a licitação:

XV - para contratação de instituição brasileira que tenha por finalidade estatutária apoiar, captar e executar atividades de ensino, pesquisa, extensão, desenvolvimento institucional, científico e tecnológico e estímulo à inovação, inclusive para gerir administrativa e financeiramente essas atividades, ou para contratação de instituição dedicada à recuperação social da pessoa presa, desde que o contratado tenha inquestionável reputação ética e profissional e não tenha fins lucrativos;

Encaminhamos a Procuradoria Geral do Município para emitir o parecer em relação a análise jurídica da dispensa de licitação para a efetivação contratação da fundação: **FUNDAÇÃO DE APOIO AO DESENVOLVIMENTO DA UNIVERSIDADE ESTADUAL DO CENTRO-OESTE inscrita no CNPJ: 03.757.610/0001-22, no valor de R\$ 109.650,00.**

Laranjeiras do Sul/PR, 26 de abril de 2023.

JOILSON GROSSELLI GALVÃO
Agente de Contratação



MUNICÍPIO DE LARANJEIRAS DO SUL

Estado do Paraná

Rua Expedicionário João Maria, 1020 – Centro – Cx. Postal 121 – 85301-410

CNPJ: 76.205.970/0001-95 - Fone: (42) 3635-8100 - Fax: (42) 3635-8136

<http://www.ls.pr.gov.br>

~~569~~

669

DISPENSA DE LICITAÇÃO Nº xxx/2023 - PMLS

RATIFICAÇÃO E ADJUDICAÇÃO

O Prefeito Municipal de Laranjeiras do Sul, Estado do Paraná, no uso de suas atribuições legais e com base nos memorandos, justificativas e parecer jurídico em anexo, **RATIFICA** a Dispensa de Licitação nº xxx/2023 – PMLS, cujo objeto é: **CONTRATAÇÃO DE PESSOA JURÍDICA PARA PRESTAÇÃO DE SERVIÇO DE ORGANIZAÇÃO E OPERACIONALIZAÇÃO DE CONCURSO PÚBLICO PARA PROVIMENTO DE VAGAS E CADASTRO DE RESERVA DE CARGOS DO QUADRO DE PROVIMENTO EFETIVO DA ADMINISTRAÇÃO MUNICIPAL DE LARANJEIRAS DO SUL-PR**, para a empresa **FUNDAÇÃO DE APOIO AO DESENVOLVIMENTO DA UNIVERSIDADE ESTADUAL DO CENTRO-OESTE** inscrita no CNPJ: 03.757.610/0001-22, no valor de R\$ 109.650,00.

Laranjeiras do Sul/PR, xxx de abril de 2023.

JONATAS FELISBERTO DA SILVA
Prefeito Municipal



MUNICÍPIO DE LARANJEIRAS DO SUL

570

Estado do Paraná

Rua Expedicionário João Maria, 1020 – Centro – Cx. Postal 121 – 85301-410

CNPJ: 76.205.970/0001-95 - Fone: (42) 3635-8100 - Fax: (42) 3635-8136

<http://www.lj.pr.gov.br>

670

EXTRATO DE CONTRATO PARA PUBLICAÇÃO Nº xxx/2023

DISPENSA DE LICITAÇÃO Nº. 005/2023 - PMLS

Objeto: CONTRATAÇÃO DE PESSOA JURÍDICA PARA PRESTAÇÃO DE SERVIÇO DE ORGANIZAÇÃO E OPERACIONALIZAÇÃO DE CONCURSO PÚBLICO PARA PROVIMENTO DE VAGAS E CADASTRO DE RESERVA DE CARGOS DO QUADRO DE PROVIMENTO EFETIVO DA ADMINISTRAÇÃO MUNICIPAL DE LARANJEIRAS DO SUL-PR

CONTRATANTE: MUNICÍPIO DE LARANJEIRAS DO SUL, inscrito no CNPJ nº 76.205.970/0001-95, com endereço à Rua Expedicionário João Maria, 1020 – Centro – 85.301-410, Laranjeiras do Sul, Paraná, neste ato representado pelo Prefeito Municipal, Sr. **JONATAS FELISBERTO DA SILVA**, portador da Cédula de Identidade nº 3.993.368-3-SSP/PR e inscrito no CPF/MF sob o nº 588.875.719-53.

CONTRATADO: FUNDAÇÃO DE APOIO AO DESENVOLVIMENTO DA UNIVERSIDADE ESTADUAL DO CENTRO-OESTE CNPJ 03.757.610/0001-22, com endereço na Rua Afonso Botelho, nº 838, Bairro Trianon, Guarapuava, Paraná, CEP 85.012-030, neste ato representado pelo Sr. **FERNANDO FRANCO NETTO**, brasileiro, professor, portador da Cédula de Identidade nº 8.061.707-0-SSP/PR e inscrito no CPF/MF sob o nº 594.546.107-59, residente e domiciliado em Guarapuava-PR.

VALOR TOTAL: R\$ 109.650,00**VIGÊNCIA:** 12 (doze) meses.**DATA DA ASSINATURA:** xxx de abril de 2023.**FORO:** Comarca de Laranjeiras do Sul – Paraná.

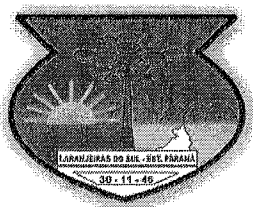

CONTRATO ADMINISTRATIVO DE PRESTAÇÃO DE SERVIÇOS Nº. xxxx/2023

Contrato Administrativo de Prestação de serviços, entre o **MUNICÍPIO DE LARANJEIRAS DO SUL** e o proponente: **FUNDAÇÃO DE APOIO AO DESENVOLVIMENTO DA UNIVERSIDADE ESTADUAL DO CENTRO-OESTE**, Dispensa nº. xxxx/2023.

Por este instrumento administrativo de que entre si celebram, de um lado o **MUNICÍPIO DE LARANJEIRAS DO SUL**, inscrito no CNPJ nº 76.205.970/0001-95, com endereço à Rua Expedicionário João Maria, 1020 – Centro – 85.301-410, Laranjeiras do Sul, Paraná, neste ato representado pelo Prefeito Municipal, Sr. **JONATAS FELISBERTO DA SILVA**, portador da Cédula de Identidade nº 3.993.368-3-SSP/PR e inscrito no CPF/MF sob o nº 588.875.719-53, doravante denominado **CONTRATANTE**; e de outro lado a empresa: **FUNDAÇÃO DE APOIO AO DESENVOLVIMENTO DA UNIVERSIDADE ESTADUAL DO CENTRO-OESTE CNPJ 03.757.610/0001-22**, com endereço na Rua Afonso Botelho, nº 838, Bairro Trianon, Guarapuava, Paraná, CEP 85.012-030, neste ato representado pelo Sr. **FERNANDO FRANCO NETTO**, brasileiro, professor, portador da Cédula de Identidade nº 8.061.707-0-SSP/PR e inscrito no CPF/MF sob o nº 594.546.107-59, residente e domiciliado em Guarapuava-PR, doravante neste contrato denominado simplesmente de **CONTRATADO**, acordam e ajustam firmar o presente contrato, nos termos da Lei nº. 14.133/2021, suas alterações e legislações pertinentes, assim como pelas condições constantes da Dispensa de Licitação nº. xxx/2023, pelos termos da proposta da contratada e pelas cláusulas a seguir expressas, definidoras dos direitos, obrigações e responsabilidades das partes.

CLÁUSULA PRIMEIRA – DO OBJETO: CONTRATAÇÃO DE PESSOA JURÍDICA PARA PRESTAÇÃO DE SERVIÇO DE ORGANIZAÇÃO E OPERACIONALIZAÇÃO DE CONCURSO PÚBLICO PARA PROVIMENTO DE VAGAS E CADASTRO DE RESERVA DE CARGOS DO QUADRO DE PROVIMENTO EFETIVO DA ADMINISTRAÇÃO MUNICIPAL DE LARANJEIRAS DO SUL-PR.

Parágrafo Único: Integram e complementam o presente Termo Contratual, para todos os fins de direito, obrigando as partes em todos os seus termos, as condições expressas no Termo de Referência.

CLÁUSULA SEGUNDA – DO VALOR

Parágrafo Primeiro: O valor total máximo desta licitação é de R\$ 109.650,00, incluindo todos os serviços objeto deste certame.

Parágrafo Primeiro: O valor estimado no §1º da cláusula primeira, de R\$ 109.650,00 refere-se para uma quantidade de 2.000 (duas mil) inscrições homologadas.

Parágrafo Segundo: Na hipótese de o número de inscritos ultrapassar os 2.000 (duas mil) candidatos estimados, haverá custo adicional de R\$ 45,00 por inscrição homologada.

I - O valor excedente será pago juntamente da última parcela do contrato, sendo formalizado através de aditivo ao contrato.

II - Para os cálculos acima, considera-se inscrições homologadas, inclusive inscrições isentas.

III - O quantitativo de vagas pode variar, a critério do poder executivo.

IV - Caso seja constatada imperiosa necessidade do Município em atender demandas imediatas, de ordem judicial, alterações em lei ou demais situações urgentes, poderá haver acréscimo e/ou alteração dos cargos descritos na Tabela do item 3 do Termo de Referência, mediante justificativa, devendo o **CONTRATANTE** oficializar a **CONTRATADA**. A situação descrita não enseja em alteração no valor global contratado, e o pagamento respeitará o disposto no Item 2 do Termo de Referência.



CLÁUSULA TERCEIRA – PRAZO DE VIGÊNCIA DO CONTRATO E DA EXECUÇÃO DOS SERVIÇOS

Parágrafo Primeiro: A vigência do contrato será de 12 (doze) meses, podendo ser prorrogado a critério da administração nos moldes da Lei. 14.133/2021.

Parágrafo Segundo: O prazo de execução dos serviços de 180 (cento e oitenta) dias, após a data de assinatura do contrato, podendo tais prazos serem prorrogados a critério da administração, nos termos da Lei nº 14.133/2021.

Etapa	Descrição	Prazo
1.	Entrega do conteúdo programático	Máximo de 10 (dez) dias a contar da assinatura do contrato
2.	Entrega do Edital de Abertura	Máximo de 20 (vinte) dias a contar da assinatura do contrato
3.	Entrega da lista de candidatos inscritos	Máximo de 7 (sete) dias úteis, a contar do dia subsequente ao encerramento das inscrições
4.	Realização da prova escrita	Máximo de 60 (sessenta) dias a contar da publicação do Edital de Abertura
5.	Entrega do resultado da prova escrita, com desempate	Máximo de 8 (oito) dias úteis a contar da realização da prova; e havendo recursos, no máximo de 05 (cinco) dias úteis após o julgamento dos recursos do respectivo cargo
6.	Entrega do resultado da prova prática, com desempate	Máximo de 05 (cinco) dias úteis a contar da data de realização da prova; e havendo recursos, no máximo de 05 (cinco) dias úteis após o julgamento dos recursos do respectivo cargo

CLÁUSULA QUARTA – CONDIÇÕES DE PAGAMENTO:

O pagamento será efetuado mediante apresentação da Nota Fiscal, discriminando de forma clara e explícita o objeto, como as necessárias anotações da prestação, depois de verificado o atendimento integral, mediante aposição de “ATESTO” no corpo da respectiva nota fiscal ou fatura, firmado pelo servidor responsável.

Parágrafo Primeiro: No caso de atraso de pagamento, desde que a CONTRATADA não tenha concorrido de alguma forma para tanto, serão devidos pela CONTRATANTE encargos moratórios à taxa nominal de 6% a.a. (seis por cento ao ano), capitalizados diariamente em regime de juros simples. O valor dos encargos será calculado pela fórmula: $EM = I \times N \times VP$, onde:

EM = Encargos moratórios devidos; N = Números de dias entre a data prevista para o pagamento e a do efetivo pagamento; I = Índice de compensação financeira = 0,00016438; e VP = Valor da prestação em atraso.

Parágrafo Segundo: O pagamento será efetuado da seguinte forma:

- I. 50% (cinquenta por cento) após a publicação do edital de abertura do concurso;
- II. 50% (cinquenta por cento) após a Homologação final do concurso.

Parágrafo Terceiro: Nota Fiscal Fatura ou Nota Fiscal deverá ser acompanhada das Certidões Negativas do INSS e FGTS. Eventual irregularidade fiscal poderá ensejar a rescisão do contrato

Parágrafo Quarto: O Município de Laranjeiras do Sul -PR efetuará o desconto do valor relativo aos tributos, conforme legislação vigente.

Parágrafo Quinto: Deverá constar na Nota Fiscal o Número da Licitação, do Contrato, e se houver, do Termo Aditivo.

Parágrafo Sexto: O pagamento poderá ser susado, no todo ou em parte, nos casos de:

- a) Se os serviços sejam executado de forma irregular com o disposto neste contrato;
- b) Deixar de cumprir com as obrigações ao objeto acima;
- c) Se por qualquer motivo por parte do contratado, deixar de atender às necessidades da contratação.

Parágrafo Sétimo: A entrega da nota fiscal deverá ser entregue no Departamento de Compras.

CLÁUSULA QUINTA – DA INDICAÇÃO DOS RECURSOS FINANCEIROS E ORÇAMENTÁRIOS:

Os recursos financeiros para o cumprimento do presente contrato ficarão por conta da seguinte dotação orçamentária:



MUNICÍPIO DE LARANJEIRAS DO SUL

Estado do Paraná

Rua Expedicionário João Maria, 1020 – Centro – Cx. Postal 121 – 85301-410

CNPJ: 76.205.970/0001-95 - Fone: (42) 3635-8100 - Fax: (42) 3635-8136

<http://www.ls.pr.gov.br>

573

673

Rubrica	06	002	04.122.0200.2024	33.90.39.00.00	000
Descrição	Secretaria Municipal de Administração e Planejamento	Departamento de Recursos Humanos	Atividades do Departamento de Recursos Humanos	Outros Serviços de Terceiros – Pessoa Jurídica	Recursos Ordinários Livres

CLÁUSULA SEXTA - CRITÉRIO DE RECOMPOSIÇÃO DE PREÇOS:

Parágrafo Primeiro: Dentro do prazo de vigência do contrato e mediante solicitação da contratada, os preços contratados poderão sofrer reajuste somente após o interregno de um ano, aplicando-se IPCA (Índice Nacional de Preços ao Consumidor Amplo) ou outro índice que venha substituí-lo, exclusivamente para as obrigações iniciadas e concluídas após a ocorrência da anualidade.

Parágrafo Segundo: As alterações de ordem quantitativa que se fizerem necessárias serão realizadas por meio de termo aditivo.

CLÁUSULA SÉTIMA - RESPONSABILIDADE DAS PARTES:

Parágrafo Primeiro: Constituem obrigações da contratante:

a) Efetuar o pagamento ajustado;

b) Dar ao **CONTRATADO** as condições necessárias à regular execução do contrato.

c) Exercer a fiscalização dos serviços por Comissão Especial Organizadora do Concurso Público designada pela Prefeitura Municipal de Laranjeiras do Sul, acompanhada pelo seu setor jurídico;

d) Comunicar a Instituição contratada de todas e quaisquer ocorrências relacionadas com a execução dos serviços, e, no caso de imperfeições, fixar prazo para correção;

e) Proporcionar condições para que a Instituição contratada possa cumprir suas obrigações dentro das normas estabelecidas no contrato;

f) Não obstante a Instituição contratada seja a única e exclusiva responsável pela execução do contrato, a contratante reserva-se o direito de, sem que de qualquer forma restrinja a plenitude desta responsabilidade, exercer a mais ampla e completa fiscalização.

g) Fornecer à Instituição contratada, os documentos e informações necessárias à perfeita execução do contrato, incluindo nesses os conteúdos das provas.

h) Competirá a Prefeitura Municipal de Laranjeiras do Sul, supervisionar a execução do contrato, aprovar os editais do concurso e demais atribuições para os quais forem designados.

Parágrafo Segundo: Constituem obrigações do contratado:

a) Apresentar, sempre que solicitado, durante a execução do contrato, documentos que comprovem estar cumprindo a legislação em vigor quanto às obrigações assumidas;

b) Executar o objeto nos termos de lei 14.133/2021, das cláusulas do presente contrato e demais legislações.

c) No valor estão incluídas todas as despesas incidentes na execução dos serviços;

d) Planejamento da logística de transporte do material necessário e equipe para realização dos serviços;

e) Responsabilizar-se pelos danos causados ao Município ou a terceiros, decorrentes de sua culpa ou dolo na execução dos serviços;

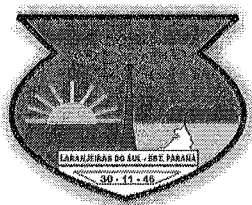

MUNICÍPIO DE LARANJEIRAS DO SUL

Estado do Paraná

Rua Expedicionário João Maria, 1020 – Centro – Cx. Postal 121 – 85301-410

CNPJ: 76.205.970/0001-95 - Fone: (42) 3635-8100 - Fax: (42) 3635-8136

<http://www.ls.pr.gov.br>

674

574

- f) Responsabilizar-se por quaisquer acidentes de que possam ser vítimas seus empregados e prepostos, quando nas dependências do evento, ou em qualquer outro local onde estejam prestando os serviços, devendo adotar as providências que, a respeito, exigir a legislação em vigor;
- g) Responsabilizar por todas as despesas, inclusive com eventual socorro às vítimas, em casos de acidentes durante a realização do concurso ficarão por conta da empresa contratada, bem como as despesas com eventuais danos causados a terceiros;
- h) A carga e descarga dos materiais para o evento são de inteira responsabilidade da empresa, sendo a mesma responsável por qualquer produto danificado ou qualquer acidente que venha a ocorrer antes, durante e após a execução do serviço;
- i) Solucionar todos os eventuais problemas pertinentes ou relacionados com a execução dos serviços, mesmo que para isso outra solução não prevista tenha que ser apresentada, para aprovação e implementação, sem ônus adicionais para o Município.
- j) Responsabilizar-se pela organização e despesas de toda infra-estrutura necessária para a realização do trabalho, tais como: materiais, mão-de-obra, impostos, seguros, taxas, tributos, incidências fiscais e contribuições de qualquer natureza ou espécie, trabalhistas, previdenciárias, salários, custos diretos e indiretos, encargos sociais e quaisquer outros encargos necessários à perfeita execução do objeto.
- l) Utilizar tecnologia para a execução o serviço;
- m) Garantir que nos dias dos eventos, sejam respeitados rigorosamente os horários.
- n) Responder, nos termos do art. 18 e seguintes da Lei nº. 8.078/90 – Código de Defesa do Consumidor, pelos vícios de qualidade ou quantidade dos serviços executados, que destinam ou lhes diminuem o valor, sem prejuízo das demais disposições do CDC;
- o) Todo e qualquer defeitos na execução dos serviços deverão ser reparados pela contratada, sem nenhum custos adicional.
- p) Atender todas as normas sanitárias vigentes e que vierem a serem editadas.

Parágrafo Terceiro: Demais obrigações da contratada:

- I. O vencimento básico e inicial de cada cargo será informado oportunamente pelo MUNICÍPIO ao CONTRATADO por ocasião da elaboração do Edital de Concurso, em razão da variação que poderá ocorrer até o início dos trabalhos.
- II. A Instituição ficará responsável em Organizar o Cronograma com tempo necessário às atividades em consonância com as diretrizes da Prefeitura Municipal de Laranjeiras do Sul, encaminhar informações de divulgação de dados referentes as etapas do Concurso Público via Internet com o apoio da Administração Municipal.
- III. A Instituição deverá selecionar e contratar profissionais com Formação na Área, capacitados e qualificados para elaboração de todas as questões, sendo as questões de formação geral, iguais para todos os níveis de iguais conteúdos, desde que as provas sejam aplicadas em mesmo horário obedecendo às condições do edital, garantir o ineditismo de todas as questões, fazer revisão técnica, linguística de cada questão por equipe especializada, digitar e editar as provas após a revisão, reproduzir os cadernos de provas em empresas especializadas, salvaguardando sigilo e a qualidade necessária ao processo, manter sigilo das questões e a segurança das provas, acondicionar as provas em pacotes lacrados com a maior segurança incluindo o momento de traslado, produzir quando necessário prova com frente ampliada, disponibilizar intérprete ou leitor para portadores de necessidades especiais (quando solicitado por requerimento) enfim, toda ou qualquer informações, serviços e outros referente aos serviços.

Item	Cargo	Nível de Escolaridade	Vagas	Prova Objetiva	Prova Prática	Prova de Títulos
01	AGENTE COMUNITÁRIO DE SAÚDE	ENSINO MÉDIO	CR	X		
02	ANALISTA DE SISTEMAS	ENSINO SUPERIOR	01+CR	X		



MUNICÍPIO DE LARANJEIRAS DO SUL

Estado do Paraná

Rua Expedicionário João Maria, 1020 – Centro – Cx. Postal 121 – 85301-410

CNPJ: 76.205.970/0001-95 - Fone: (42) 3635-8100 - Fax: (42) 3635-8136

<http://www.ls.pr.gov.br>

575

675

03	AUXILIAR DE FARMÁCIA	ENSINO MÉDIO	CR	X	
04	AUXILIAR DE CONSULTÓRIO ODONTOLÓGICO	ENSINO MÉDIO	02+CR	X	
05	AUXILIAR DE MANUTENÇÃO E CONSERVAÇÃO I	ENSINO FUNDAMENTAL	10+CR	X	
06	ENFERMEIRO	ENSINO SUPERIOR COM REGISTRO NO RESPECTIVO CONSELHO	CR	X	
07	ENGENHEIRO CIVIL – 20 HORAS	ENSINO SUPERIOR	CR	X	
08	INSTRUTOR DESPORTIVO	CURSO SUPERIOR NA ÁREA (BACHAREL) COM REGISTRO NO RESPECTIVO CONSELHO	01 + CR	X	
09	MÉDICO ESF 40 HORAS	SUPERIOR COM REGISTRO NO CRM	02+CR	X	
10	MOTORISTA	ENSINO FUNDAMENTAL	CR	X	X
11	NUTRICIONISTA	ENSINO SUPERIOR	01+CR	X	
12	OPERADOR DE MÁQUINAS	ENSINO FUNDAMENTAL	02+CR	X	X
13	PEDAGOGO	ENSINO SUPERIOR	CR		
14	PROFESSOR DE ARTES	ENSINO SUPERIOR	CR	X	X
15	PROFESSOR DE EDUCAÇÃO FÍSICA – 20 HORAS	ENSINO SUPERIOR	01 + CR	X	X
16	PROFESSOR DE LÍNGUA ESTRANGEIRA MODERNA DO ENSINO FUNDAMENTAL – INGLÊS	ENSINO SUPERIOR	CR	X	X
17	PROFESSOR DO ENSINO INFANTIL/FUNDAMENTAL	ENSINO MÉDIO/MAGISTÉRIO OU NORMAL SUPERIOR OU PEDAGOGIA	10+CR	X	X
18	PSICÓLOGO	ENSINO SUPERIOR COM REGISTRO NO RESPECTIVO CONSELHO	CR		
19	SECRETÁRIO ESCOLAR	ENSINO MÉDIO	CR	X	
20	TÉCNICO EM CONTABILIDADE	ENSINO MÉDIO/TÉCNICO COM REGISTRO NO RESPECTIVO CONSELHO	CR	X	
21	TÉCNICO EM ENFERMAGEM	ENSINO MÉDIO	02+CR	X	

CARGO	DESCRIÇÃO DO CARGO E SUAS ATRIBUIÇÕES
AGENTE COMUNITÁRIO DE SAÚDE	Exercem trabalho inerente às atividades através de visitas domiciliares às famílias. Realizar mapeamento de sua área; cadastrar as famílias e atualizar permanentemente esse cadastro; identificar indivíduos e famílias expostos a situações de risco; identificar áreas de risco; orientar as famílias para utilização adequada dos serviços de saúde, encaminhando-as e até agendando consultas, exames e atendimento, quando necessário; realizar ações e atividades, no nível de suas competências, nas áreas prioritárias de Atenção Básica; realizar, por meio de visita domiciliar acompanhamento mensal de todas as famílias sob sua responsabilidade; estar sempre bem informado, e informar aos demais membros da equipe, sobre a situação das famílias acompanhadas, particularmente aquelas em situação de risco; desenvolver ações de educação e vigilância à saúde, com ênfase na promoção da saúde e na prevenção de doenças; promover a educação e a mobilização comunitária, visando desenvolver ações coletivas de saneamento e melhoria do meio ambiente, entre outras; traduzir para ESF a dinâmica social da comunidade, suas necessidades, potencialidades e limites; identificar parceiros e recursos existentes na comunidade que possam ser potencializados pelas equipes.
ANALISTA DE SISTEMAS	Analisar, desenvolver, administrar e coordenar sistemas e ambientes de tecnologia da informação, definindo os requisitos e funcionalidades, especificando a arquitetura e definindo as ferramentas de desenvolvimento; Administrar ambientes informatizados; Estabelecer padrões; Coordenar projetos de TI; Oferecer soluções para ambientes informatizados; Pesquisar novas tecnologias aplicada a sistemas; Gerenciamento dos diversos bancos de dados do município, elaborar sistemas de segurança, backups, e de transmissão de dados; Acompanhamento de desempenho de programas de computador elaborado por terceiros, e utilizados pelo município; Auxiliar na correta utilização de programas de computador de outros órgãos governamentais; Executar outras atividades na área de tecnologia da informação de interesse da Administração Municipal.
AUXILIAR DE CONSULTÓRIO ODONTOLÓGICO	Orientar pacientes sobre higiene bucal; marcar consultas; manter em ordem arquivo e fichário; Revelar e montar radiografias intraorais; Preparar o paciente para atendimento; auxiliar no atendimento ao paciente; instrumentar o cirurgião dentista e o técnico em higiene dental, junto a cadeira operatória; manipular materiais restauradores; colaborar em atividades didático-científicas e em campanhas humanitárias; auxiliar na organização de arquivos, envio e recebimento de documentos, pertinentes a sua área de atuação para assegurar a pronta localização de dados; zelar pela segurança individual e coletiva, utilizando equipamentos de proteção apropriados, quando da execução dos serviços; desenvolver suas atividades, aplicando normas e procedimentos de biossegurança; zelar pela guarda, conservação, manutenção e limpeza dos equipamentos, instrumentos e materiais utilizados, bem como do local de trabalho; executar o tratamento e descarte de resíduos de materiais provenientes de seu local de trabalho; manter-se atualizado em relação às tendências e inovações tecnológicas de sua área de atuação e das necessidades do setor/departamento; executar outras tarefas correlatas, conforme necessidade ou a critério de seu superior.
AUXILIAR DE FARMÁCIA	Dispensação de medicação; orientação acerca da tomada, dose, diluição e armazenamento de medicação; conferência das prescrições médicas; esclarecimento de dúvidas sobre o uso de uma determinada medicação; orientação para preenchimento correto de receitas de medicamentos controlados; organização dos medicamentos dentro da farmácia; conferência do estoque observando lote e data de validade; recebimento de novos medicamentos e etiquetagem dos mesmos; prestação de apoio à equipe de

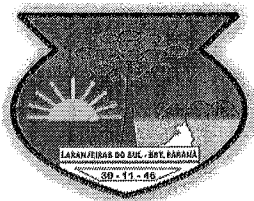

MUNICÍPIO DE LARANJEIRAS DO SUL

Estado do Paraná

Rua Expedicionário João Maria, 1020 – Centro – Cx. Postal 121 – 85301-410

CNPJ: 76.205.970/0001-95 - Fone: (42) 3635-8100 - Fax: (42) 3635-8136

<http://www.ls.pr.gov.br>

576

676

	enfermagem e farmacêutico; conferência e registro de notas fiscais.
AUXILIAR DE MANUTENÇÃO E CONSERVAÇÃO I	Executam serviços de manutenção, substituindo, trocando, limpando, reparando e instalando peças, componentes e equipamentos. Conservam vidros e fachadas, limpam recintos e acessórios. Trabalham seguindo normas de segurança, higiene, qualidade e proteção ao meio ambiente.
ENFERMEIRO	Realizar cuidados diretos de enfermagem nas urgências e emergências clínicas, fazendo a indicação para a continuidade da assistência prestada; realizar consulta de enfermagem, solicitar exames complementares, prescrever/transcrever medicações, conforme protocolos estabelecidos nos Programas do Ministério da Saúde e as Disposições legais da profissão; planejar, gerenciar, coordenar, executar e avaliar a USF; executar as ações de assistência integral em todas as fases do ciclo de vida: criança, adolescente, mulher, adulto, e idoso; no nível de suas competência, executar assistência básica e ações de vigilância epidemiológica e sanitária; realizar ações de saúde em diferentes ambientes, na USF e, quando necessário, no domicílio; realizar as atividades corretamente às áreas prioritárias de intervenção na Atenção Básica, definidas na Norma Operacional da Assistência à Saúde - NOAS 2001; aliar a atuação clínica à prática da saúde coletiva; organizar e coordenar a criação de grupos de patologias específicas, como de hipertensos, de diabéticos, de saúde mental, etc; supervisionar e coordenar ações para capacitação dos Agentes Comunitário de Saúde e de auxiliares de enfermagem, com vistas ao desempenho de suas funções.
ENGENHEIRO CIVIL – 20 HORAS	Elaboram projetos de engenharia civil, gerenciam obras, controlam a qualidade de empreendimentos. Coordenam a operação e manutenção do empreendimento. Podem prestar consultoria, assistência e assessoria e elaborar pesquisas tecnológicas.
INSTRUTOR DESPORTIVO	Desenvolvem, com crianças, jovens e adultos, atividades físicas; ensinam técnicas desportivas; realizam treinamentos especializados com atletas de diferentes esportes; instruem-lhes acerca dos princípios e regras inerentes a cada um deles; avaliam e supervisionam o preparo físico dos atletas; acompanham e supervisionam as práticas desportivas; elaboram informes técnicos e científicos na área de atividades físicas e do desporto.
MÉDICO ESF 40 HORAS	Realizar atenção à saúde aos indivíduos sob sua responsabilidade; Realizar consultas clínicas, pequenos procedimentos cirúrgicos, atividades em grupo na UBS e, quando indicado ou necessário, no domicílio e/ou nos demais espaços comunitários; Realizar atividades programadas e de atenção à demanda espontânea; Encaminhar, quando necessário, usuários e outros pontos de atenção, respeitando fluxos locais, mantendo sua responsabilidade pelo acompanhamento do plano terapêutico do usuário; indicar, de forma compartilhada com outros pontos de atenção a necessidade de internação hospitalar ou domiciliar, mantendo a responsabilização pelo acompanhamento do usuário; Contribuir, realizar e participar das atividades de Educação Permanente de todos os membros da equipe; Participar do gerenciamento dos insumos necessários para o adequado funcionamento da UBS.
MOTORISTA	Transportam, coletam e entregam cargas em geral. Movimentam cargas volumosas e pesadas, podem também, operar equipamentos, realizar inspeções e reparos em veículos. Definem rotas e asseguram a regularidade do transporte. As atividades são desenvolvidas em conformidade com normas e procedimentos técnicos e de segurança.
NUTRICIONISTA	Prestar assistência e educação nutricional a indivíduos e coletividades (sadios e enfermos); desenvolver, coordenar e/ou participar de ações, programas, pesquisas e eventos, direta ou indiretamente relacionados à alimentação e nutrição, visando à prevenção de doenças, promoção, manutenção e recuperação da saúde; executar atividades de alimentação e nutrição de acordo com as políticas e programas da atenção básica; realizar o diagnóstico da situação alimentar e nutricional da população; auxiliar o desenvolvimento e implementação de ações de saúde e alimentação e nutrição; atuar na formação e na educação continuada das equipes de saúde e participar de ações vinculadas aos programas de controle e prevenção dos distúrbios nutricionais; Elaborar planos terapêuticos, por meio de discussões periódicas que permitam a apropriação coletiva pela equipe de saúde, realizando ações multiprofissionais e interdisciplinares, desenvolvendo a responsabilidade compartilhada; desenvolver, coletivamente, com vistas à intersetorialidade, ações que se integrem a outras políticas sociais como educação, esporte, cultura, trabalho, lazer, entre outras.
OPERADOR DE MÁQUINAS	Planejam o trabalho, realizam manutenção básica de máquinas pesadas e as operam. Removem solo e material orgânico, drenam solos e executam construção de aterros. Realizam acabamento em pavimentos e cravam estacas.
PEDAGOGO	Implementam, avaliam, coordenam e planejam o desenvolvimento de projetos pedagógicos nas modalidades de ensino presencial e/ou a distância, aplicando metodologias e técnicas para facilitar o processo de ensino e aprendizagem. Atuam em cursos acadêmicos e/ou corporativos em todos os níveis de ensino para atender as necessidades dos alunos, acompanhando e avaliando os processos educacionais. Viabilizam o trabalho coletivo, criando e organizando mecanismos de participação em programas e projetos educacionais, facilitando o processo comunicativo entre a comunidade escolar e as associações a ela vinculadas.
PROFESSOR DE ARTES	Executar atividades correspondentes à sua respectiva formação de Nível Superior. Planejar, ministrar aulas e orientar a aprendizagem; participar do processo de planejamento das atividades do Sistema Municipal de Ensino ou da escola relacionadas com a área de Artes; Contribuir para o aprimoramento da qualidade do ensino atuando em atividades de planejamento, elaboração, coordenação, acompanhamento, assessoramento, pesquisa e execução de procedimentos e programas relativos à área de atuação; Colaborar com as atividades de articulação do Sistema Municipal de Ensino ou da Escola, envolvendo a família e a comunidade.
PROFESSOR DE EDUCAÇÃO FÍSICA	Planejar e ministrar aulas nos dias letivos e horas-aula estabelecidos, além de participar integralmente dos períodos dedicados ao planejamento, à avaliação e ao, desenvolvimento profissional; Avaliar o rendimento dos alunos de acordo com o regimento escolar; Informar aos Pais e responsáveis sobre a frequência e rendimento dos alunos, bem como sobre a execução de sua proposta pedagógica; Participar de atividades cívicas, sociais, culturais e esportivas; Participar de reuniões pedagógicas e técnico administrativas; Participar do planejamento geral da escola; Contribuir para o melhoramento da qualidade do ensino; Participar da escolha do livro didático; Participar de palestras, seminários, congressos, encontros pedagógicos, capacitações, cursos, e outros eventos da área educacional e correlatos; Acompanha e orienta estagiários; Zelar pela integridade física e moral do aluno; Participar da elaboração e avaliação de propostas curriculares; Elaborar projetos pedagógicos; Participar de reuniões interdisciplinares; Confeccionar material didático; Realizar atividades extraclasse em bibliotecas, museus, laboratórios e outros; Avaliar e participar do encaminhamento dos alunos portadores de necessidades especiais, para os setores específicos de atendimento; Selecionar, apresentar e revisar conteúdos; Participar do processo de inclusão do aluno portador de necessidades especiais no ensino regular; Incentivar os alunos a participarem de concursos, feiras culturais, grêmios estudantis e similares; Realizar atividades de articulação da escola com a família do aluno e a comunidade; Orientar e incentivar o aluno para a pesquisa; Participar do conselho de classe; Preparar o aluno para o exercício da cidadania; Incentivar o gosto pela leitura; Desenvolver a autoestima do aluno; Participar da elaboração e aplicação do regimento da escola; participar da elaboração, execução e



MUNICÍPIO DE LARANJEIRAS DO SUL

Estado do Paraná

Rua Expedicionário João Maria, 1020 – Centro – Cx. Postal 121 – 85301-410

CNPJ: 76.205.970/0001-95 - Fone: (42) 3635-8100 - Fax: (42) 3635-8136

<http://www.la.pr.gov.br>

577

677

	<p>avaliação do projeto pedagógico da escola, Orientar o aluno quanto a conservação da escola e dos seus equipamentos; Contribuir para a aplicação da política pedagógica do Município e o cumprimento da legislação de ensino; Propor a aquisição de equipamentos que venham favorecer às atividades de ensino-aprendizagem; Planejar e realizar atividades de recuperação para os alunos de menor rendimento; Manter atualizados os registros de aula, frequência e de aproveitamento escolar do aluno; Zelar pelo cumprimento da legislação escolar e educacional; Zelar pela manutenção e conservação do patrimônio escolar; Apresentar propostas que visem a melhoria da qualidade de ensino; Participar da gestão democrática da unidade escolar e Executar outras atividades correlatas.</p>
PROFESSOR DE LÍNGUA ESTRANGEIRA MODERNA DO ENSINO FUNDAMENTAL – INGLÊS	<p>Conhecimentos básicos - História da Educação Brasileira. Concepções de Educação e Escola. Função social da escola e compromisso social do educador. O atual sistema educacional brasileiro: LDB; dever do estado em relação à educação infantil. Projeto político-pedagógico: fundamentos para a orientação, planejamento e implementação de ações voltadas ao desenvolvimento humano pleno, tomando como foco o processo ensino-aprendizagem. Tendências educacionais na sala de aula: correntes teóricas e alternativas metodológicas. A construção do conhecimento: papel do educador. A Interdisciplinaridade e a transdisciplinaridade no processo de ensinar a aprender. O planejamento em educação. Avaliação Escolar. Avaliação na educação infantil. Inclusão escolar. Educação Étnico-racial: ensino de história e cultura afro-brasileira e africana. Gestão escolar democrática e participativa. Noções de desenvolvimento infantil. O lúdico e os jogos na educação infantil. Concepção de alfabetização, leitura e escrita. Distúrbios e transtornos de aprendizagem (discalculia, dislexia, disgrafia, disortografia, disartria e TDAH). A importância da literatura infantil na infância. Adaptação da criança na creche. Direitos da criança e do adolescente. Os direitos fundamentais da criança: saúde, proteção, educação, lazer e esporte. Ética no trabalho docente. Constituição Federal de 1988 (arts 205 a 217). Conhecimentos específicos - Compreensão de textos em Língua Inglesa: estratégias de leitura, tipologia textual, estrutura e organização textual, coerência e coesão: principais elementos e relações da estrutura lingüística do inglês (morfologia, sintaxe, semântica, fonologia, vocabulário, uso); fundamentos teóricos do processo de ensino/aprendizagem da Língua Inglesa e principais abordagens metodológicas.</p>
PROFESSOR DO ENSINO INFANTIL/FUNDAMENTAL	<p>Docência na Educação Infantil e nos Anos Iniciais do Ensino Fundamental, incluindo entre outras, as seguintes atribuições: Participar na elaboração do Projeto Político-Pedagógico da instituição educacional; Elaborar e cumprir plano de trabalho segundo a proposta pedagógica da instituição educacional; Zelar pela aprendizagem das crianças; Estabelecer e implementar estratégias de recuperação para as crianças de menor rendimento; Ministrar os dias letivos e horas-aula estabelecidas; Participar integralmente dos períodos dedicados ao planejamento, à avaliação e ao desenvolvimento profissional; Colaborar com as atividades de articulação da instituição educacional com as famílias e a comunidade; Divulgar as experiências educacionais realizadas; Cumprir as determinações estabelecidas no respectivo Regimento Escolar; Incumbir-se das demais tarefas indispensáveis ao atingimento dos fins educacionais da instituição educacional e ao processo de ensino-aprendizagem.</p> <p>Suporte Pedagógico direto à docência na Educação Infantil e nos Anos Iniciais do Ensino Fundamental, incluindo entre outras, as seguintes atribuições: Coordenar a elaboração e a execução do Projeto Político-Pedagógico da instituição educacional; Administrar o pessoal e os recursos materiais e financeiros da instituição educacional, tendo em vista o atingimento de seus objetivos pedagógicos; Assegurar o cumprimento dos dias letivos e horas-aula estabelecidas; Zelar pelo cumprimento do plano de trabalho de cada docente; Prover meios para recuperação das crianças de menor rendimento; Promover a articulação com as famílias e a comunidade criando processos de integração da sociedade com a instituição educacional; Informar os pais e responsáveis sobre a frequência e o rendimento das crianças, bem como sobre a execução do Projeto Político-Pedagógico da instituição educacional; Coordenar, no âmbito da instituição educacional, as atividades de planejamento, avaliação e desenvolvimento profissional; Acompanhar o processo de desenvolvimento dos estudantes, em colaboração com os docentes e as famílias; Elaborar estudos, levantamentos qualitativos e quantitativos indispensáveis ao desenvolvimento do sistema ou rede de ensino ou da instituição educacional; Elaborar, acompanhar e avaliar os planos, programas e projetos voltados para o desenvolvimento do sistema e/ou rede de ensino e da instituição educacional em relação a aspectos pedagógicos, administrativos, financeiros, de pessoal e de recursos materiais; Acompanhar e supervisionar o funcionamento das instituições educacionais, zelando pelo cumprimento da legislação e normas educacionais e pelo padrão de qualidade de ensino; Cumprir as determinações estabelecidas no respectivo Regimento Escolar; Incumbir-se de outras tarefas específicas que lhe forem atribuídas, de acordo com as normas emanadas da Secretaria Municipal de Educação e Cultura.</p>
PSICÓLOGO	<p>Estudam, pesquisam e avaliam o desenvolvimento emocional e os processos mentais e sociais de indivíduos, grupos e instituições, com a finalidade de análise, tratamento, orientação e educação; diagnosticam e avaliam distúrbios emocionais e mentais e de adaptação social, elucidando conflitos e questões e acompanhando o(s) paciente(s) durante o processo de tratamento ou cura; investigam os fatores inconscientes do comportamento individual e grupal, tornando-os conscientes; desenvolvem pesquisas experimentais, teóricas e clínicas e coordenam equipes e atividades de área e afins.</p>
SECRETÁRIO ESCOLAR	<p>Executam tarefas relativas à anotação, redação, dattilografia e organização de documentos e a outros serviços, como: recepção, registro de compromissos e informações, principalmente junto aos cargos diretivos da escola, procedendo segundo normas específicas rotineiras ou de acordo com seu próprio critério, para assegurar e agilizar o fluxo de trabalhos administrativos da escola.</p> <p>Descrição da Função: Digita relatórios e outros tipos de documentos, providenciando a expedição e/ou arquivamento dos mesmos; digita, circulares, tabelas, gráficos e outros documentos, apresentando-os na forma padronizada para providenciar a reprodução e despacho dos mesmos; redige a correspondência e documentos de rotina, obedecendo os padrões estabelecidos de forma e estilo para assegurar o funcionamento do sistema de comunicação interna e externa; organiza os compromissos da Direção da Escola, dispondo horários de reuniões, entrevistas e solenidades, especificando os dados pertinentes e fazendo as necessárias anotações em agendas, para lembrar-lhe e facilitar-lhe o cumprimento das obrigações assumidas; recebe as pessoas que se dirigem ao seu setor, tomando ciência dos assuntos a serem tratados, para encaminhá-las ao local conveniente ou prestar-lhes as informações desejadas; organiza e mantém arquivo de documentos referentes à Secretaria da Escola, Assinam e elaboram Documentos Escolares como (Históricos, Transferências, Declarações entre outros) procedendo à classificação, etiquetagem e guarda dos mesmos, para conservá-los e facilitar a consulta; faz a coleta e o registro de dados de interesses referentes à comunidade Escolar, comunicando-se com as fontes de informação e efetuando as anotações necessárias, para possibilitar a preparação de relatórios ou estudos; atende a comunidade escolar. Pode acompanhar a Direção em reuniões.</p>
TÉCNICO EM CONTABILIDADE	<p>São atribuições do Técnico em Contabilidade a organização e execução dos serviços de contabilidade do Município de natureza orçamentária, financeira e patrimonial; a execução das tarefas de escrituração e lançamento dos livros de contabilidade obrigatórios, bem como de todos os controles necessários no conjunto da organização contábil do ente e das entidades da administração direta e indireta do Município; o</p>

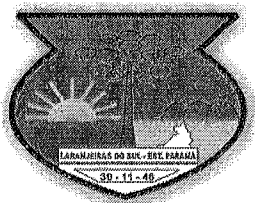

	levantamento de balancetes, balanços, demonstrações contábeis, bem como a integração e consolidação destas peças; apuração, classificação e registro de atos e fatos contábeis e o desempenho das atribuições constantes do artigo 3º da Resolução CFC 560/83 considerando-se as exceções elencadas nos parágrafos 1º e 2º do mesmo artigo e outras atribuições afins. São considerados requisitos essenciais mínimos para o exercício do cargo a formação em curso técnico de nível médio da área respectiva e registro no Conselho Regional de Contabilidade.
TÉCNICO EM ENFERMAGEM	Executar serviços de técnicos de enfermagem sob supervisão e orientação de enfermeiro; prestar assistência ao paciente, atuando sob supervisão de enfermeiro; desempenhar tarefas de instrumentação cirúrgica, posicionando de forma adequada o paciente e o instrumental, o qual passa ao cirurgião; organizar ambiente de trabalho, dar continuidade a plantões; trabalhar em conformidade às boas práticas, normas e procedimentos de biossegurança; realizar registros e elaborar relatórios técnicos; comunicar com pacientes e familiares e com a equipe de saúde. Executar outras tarefas correlatas; participar das atividades de assistência básica realizando procedimentos regulamentados no exercício de sua profissão na unidade de saúde e, quando indicado ou necessário, no domicílio e/ou nos demais espaços comunitários (escolas, associações etc); realizar ações de educação em saúde a grupos específicos e a famílias em situação de risco, conforme planejamento da equipe; participar do gerenciamento dos insumos necessários para o adequado funcionamento da unidade de saúde.

- IV. O quantitativo de vagas pode variar, a critério do poder executivo.
- V. Caso seja constatada imperiosa necessidade do Município em atender demandas imediatas, de ordem judicial, alterações em lei ou demais situações urgentes, poderá haver acréscimo e/ou alteração dos cargos descritos na Tabela do item 3 do Termo de Referência, mediante justificativa, devendo o CONTRATANTE oficializar a CONTRATADA. A situação descrita não enseja em alteração no valor global contratado, e o pagamento respeitará o disposto no Item 2 do Termo de Referência.
- VI. As provas do concurso serão realizadas na cidade de Laranjeiras do Sul-PR, em local a ser divulgado aos candidatos inscritos e homologados.
- VII. As provas práticas, títulos/prática serão aplicada aos candidatos que atingirem mais que 50% de acertos na prova escrita objetiva.
- VIII. Elaboração do Edital de abertura do concurso e seus anexos (conteúdos e bibliografia);
- IX. Cronograma de eventos;
- X. Processo de inscrições (inclusive via internet), com geração de boleto com código de barras para pagamento da inscrição na rede bancária;
- XI. Treinamento de servidor(es) encarregado(s) do recebimento das inscrições;
- XII. Análise de todas as inscrições efetivadas, objetivando suas homologações;
- XIII. Receber e analisar os requerimentos de isenção da taxa de inscrição, de acordo com o previsto em legislação municipal e edital de concurso;
- XIV. Fornecer arquivo digital dos candidatos inscritos, contendo todos os dados e informações contidos na ficha de inscrição destes;
- XV. Adaptar as provas e os locais de realização das provas de acordo com as necessidades declaradas por candidatos com deficiência, devidamente homologadas;
- XVI. Disponibilizar no site da contratada todas as informações referentes ao concurso, tais como: editais, avisos, gabaritos e outros, para consulta e impressão;
- XVII. Emissão de relatório de candidatos em ordem alfabética, contendo cargo e número de inscrição e as inscrições indeferidas, mediante fundamentação;
- XVIII. Minuta dos Editais para publicação na imprensa;
- XIX. Editais de divulgação e homologação das inscrições;
- XX. Elaboração De Listas De Presença Por Sala;
- XXI. Disponibilizar o ensalamento dos candidatos para consulta e impressão via Internet;
- XXII. O ensalamento dos candidatos deverá ser realizado respeitando-se a capacidade de cada sala, garantindo um espaçamento mínimo entre os candidatos, de forma a evitar a comunicação entre eles e garantir a lisura do processo.
- XXIII. Elaboração e aplicação das provas escritas e práticas, com transporte das mesmas até os locais destinados pelo Município, devidamente lacradas, garantindo assim o sigilo e segurança, indispensáveis à lisura do concurso de acordo com o cronograma estabelecido a seu critério. Para a elaboração das provas a contratada deverá levar em consideração as especificidades do cargo, tais como: nível de escolaridade, conteúdo programático e atribuições e habilidades do cargo, elaboradas por profissionais comprovadamente habilitados em cada área.
- XXIV. As perguntas a serem aplicadas nas provas deverão ser formuladas de caráter inéditas, ou seja, que não foram utilizadas em outros concursos anteriormente realizados.
- XXV. Instruções para os fiscais das provas escritas e práticas;
- XXVI. Divulgação do gabarito oficial de todas as provas;
- XXVII. Correção das provas através de sistema eletrônico;



MUNICÍPIO DE LARANJEIRAS DO SUL

Estado do Paraná

Rua Expedicionário João Maria, 1020 – Centro – Cx. Postal 121 – 85301-410

CNPJ: 76.205.970/0001-95 - Fone: (42) 3635-8100 - Fax: (42) 3635-8136

<http://www.ls.pr.gov.br>

579

679

- XXVIII. Emissão de relatórios contendo notas individuais e número de acertos em cada disciplina por cargo (após a identificação das provas);
- XXIX. Elaboração de Editais de divulgação do resultado das provas;
- XXX. Apoio técnico jurídico em todas as etapas do processo seletivo;
- XXXI. Elaboração do Edital de convocação para sorteio público e ata pertinente ao resultado do sorteio, no caso de haver empate;
- XXXII. Editais de homologação do resultado final do concurso por ordem de classificação;
- XXXIII. Avaliação dos títulos.
- XXXIV. Atas pertinentes e demais atos relacionados ao concurso;
- XXXV. A destinação das verbas arrecadadas de cada inscrição do concurso deverão ser feitas em conta(s) especificada(s) pela Prefeitura Municipal de Laranjeiras do Sul-PR, para as inscrições do concurso do Município.
- XXXVI. Elaborar e efetuar a revisão técnica, digitar e imprimir as provas, que deverão ser objetivas e de múltipla escolha para o concurso da Prefeitura Municipal de Laranjeiras do Sul-PR;
- XXXVII. As questões das provas serão formuladas de acordo com o programa estipulado no edital do concurso, em comum acordo com o Município.
- XXXVIII. A impressão das provas deverá ser em ambiente altamente sigiloso, em quantidade suficiente, incluindo reservas;
- XXXIX. Acondicionamento das provas, imediatamente após a impressão, em embalagens plásticas com fechos de segurança invioláveis cujos envelopes deverão conter o nome da cidade, escola, número da sala e quantidade de cadernos de provas;
- XL. Transporte e entrega das provas nos respectivos locais de aplicação, sem ônus para a contratante;
- XLI. Elaborar um sistema de correção de provas capaz de assegurar plena validade e total confiabilidade aos resultados e relatórios a serem emitidos;
- XLII. Conferência, separação e acondicionamento dos formulários ópticos em conformidade com o definido para os cadernos de provas;
- XLIII. Receber e responder os recursos interpostos, com emissão do Parecer da banca examinadora responsável pelo julgamento. Todas as respostas aos candidatos, deverão ser fornecidas à contratante para posterior encaminhamento aos interessados, bem como recorrer as provas e fornecer os relatórios devidos à CONTRATANTE, de acordo com a nova correção por força de recursos interpostos, se for o caso. O julgamento é dever da Comissão designada.
- XLIV. As fichas dos candidatos aprovados portadores de necessidades especiais deverão vir em lotes separados dos demais candidatos, obedecendo igualmente rigorosa ordem de classificação em embalagem devida e criteriosamente identificada sobre o conteúdo.
- XLV. É vedada a participação no concurso de familiares (marido, esposa, filhos, filhas, tios, tias, sobrinhos, sobrinhas) em até terceiro grau, de qualquer funcionário da empresa vencedora ou de algum dos elaboradores das provas que venham a ser utilizadas no presente concurso.
- XLVI. As provas classificatórias serão aplicadas em no máximo dois dias, em horários a definir, e serão realizadas no Município de Laranjeiras do Sul -PR.
- XLVII. Nos casos em que houver necessidade de republicações por falha ou erro da CONTRATADA, as despesas provenientes serão de responsabilidade da CONTRATADA.
- XLVIII. A empresa vencedora será responsável pelo acompanhamento do processo junto ao Tribunal de Contas do Paraná, até a sua aprovação final, pelo Tribunal, sendo que o encaminhamento do processo de prestação de contas é de responsabilidade do Município.
- XLIX. Também será de responsabilidade da CONTRATADA outros custos, tais como:
- L. Confecção dos cadernos de provas escritas conforme o número de candidatos inscritos;
- LI. Deslocamento da empresa (se necessário) até o Município e locais dos eventos, durante o período do concurso;
- LII. Tributos sobre a fatura, e quaisquer encargos sociais dos profissionais contratados pela licitante vencedora;
- LIII. Emitir e entregar relatório de todos os inscritos, aprovados, reprovados e ausentes em ordem alfabética, contendo nome, endereço, número de inscrição, número da carteira de identidade, notas de cada prova, média final e classificação, situação de ausente/reprovado/aprovado, mencionando se o candidato é portador de necessidades especiais.
- LIV. Emitir e entregar relatório de aprovados por cargo, em ordem de classificação, contendo o número de inscrição e nome do candidato, sendo que os portadores de necessidades especiais deverá constar na listagem de classificação geral e em listagem específica com classificação exclusiva. Fornecer os resultados das provas escritas, práticas, por cargo, com classificação e desempate, contendo: número da inscrição, nome do candidato, número do documento de identificação, data de nascimento e total de

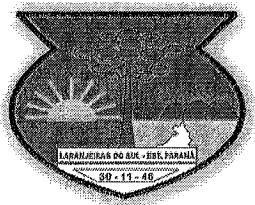

MUNICÍPIO DE LARANJEIRAS DO SUL

Estado do Paraná

Rua Expedicionário João Maria, 1020 – Centro – Cx. Postal 121 – 85301-410

CNPJ: 76.205.970/0001-95 - Fone: (42) 3635-8100 - Fax: (42) 3635-8136

<http://www.ls.pr.gov.br>

580

680

acertos nas questões específicas, quando couber, e média/nota final, por meio de documento impresso, devidamente assinado, e em arquivo de editor de texto ou planilha eletrônica. Ainda deverá ser enviado arquivo digital conforme layout do SIAP, nos prazos da Instrução nº 142/2018 do Tribunal de Contas do Estado do Paraná – TCE/PR.

- LV. Recrutamento e pagamento dos fiscais e do pessoal de apoio para aplicação das provas (escritas e práticas); As despesas com contratação de pessoal de apoio (fiscais, supervisores, etc.), bem como da solicitação à Administração Pública Municipal, visando à cessão de prédios públicos para recepção de inscrição e aplicação das provas, serão de inteira responsabilidade da CONTRATADA.
- LVI. Manter representante da instituição, formalmente constituído, durante o período de organização, realização e conclusão do certame, o qual deverá manter-se disponível para o repasse de orientação por parte da contratante;
- LVII. Manter contato com os órgãos públicos responsáveis pela segurança e tráfego na localidade da realização das provas, objetivando conservar a segurança, a organização e a ordem nos locais de realização das provas. Tal procedimento será acompanhado por um integrante da Comissão de Concurso e/ou Coordenação, no dia da prova.
- LVIII. Apresentar antes da finalização dos trabalhos declaração de que os responsáveis pela elaboração/correção das provas não são cônjuges, companheiros ou companheira, e parentes consangüíneos ou afins até o terceiro grau, dos candidatos inscritos;
- LIX. Cumprir as orientações e recomendações proferidas pelo Contratante.
- LX. Todos os equipamentos, materiais de expediente e demais insumos decorrentes da organização e realização de todas as etapas abrangidas neste certame são de responsabilidade da contratada, ressalvados os casos explicitamente previstos neste Edital.
- LXI. A contratada deverá manter os originais dos gabaritos dos candidatos em arquivo, por 06 (seis) meses, a contar da data da homologação final do Concursos, fornecendo cópias originais para análise, quando solicitado pelo Contratante.
- LXII. A inscrição do concurso deve ser em mais de um local e forma para não restringir a possibilidade dos interessados se inscreverem, visando a ampla acessibilidade aos cargos públicos; No edital do concurso quando confeccionado deve prever a devolução do valor da taxa de inscrição nas hipóteses de suspensão, anulação, revogação ou mudança de data ou local do concurso;
- LXIII. Deve prever a isenção do pagamento da taxa de inscrição deve ser assegurada a todos os candidatos que, em razão de limitação financeira, não possam arcar com o valor da inscrição sem comprometer o sustento próprio e de sua família, sendo permitida a comprovação por qualquer meio legalmente admitido (desde que estabelecido no edital);
- LXIV. Deverá ainda se adequar à Lei Municipal sob nº.047/2018 que dispõe sobre a isenção do pagamento de valores a título de inscrição em concurso público, no âmbito do Município de Laranjeiras do Sul, para os eleitores, que tenham prestado serviço eleitoral.
- LXV. Deverá ainda se adequar à Lei Municipal 34/2004, no caso de dispensa pessoas doadoras de sangue no pagamento da taxa de inscrição em concursos públicos e define outras providências.
- LXVI. Deverá destinar vagas a candidatos com deficiência quando a legislação exigir.
- LXVII. Deverá, nos casos em que cabe vaga para deficiente o resultado final do concurso deve ser divulgado em duas listas distintas: uma contemplando todos os candidatos e outra apenas os deficientes;
- LXVIII. Deverá observar conforme as atribuições indicadas as exigências dos conselhos profissionais.
- LXIX. É de responsabilidade da contratada a realização das inscrições, conforme especificado nos itens a seguir.
- LXX. As inscrições deverão ser realizadas via Internet, por um período de pelo menos 30 (trinta) dias, a ser determinado pelo Município de Laranjeiras do Sul-PR, devendo a contratada disponibilizar aos candidatos, para impressão: O Edital do concurso e seus anexos; O comprovante de inscrição e orientações gerais aos candidatos; O boleto bancário para pagamento da taxa de inscrição; O conteúdo programático; A descrição do cargo pretendido; Opção de reimpressão do comprovante de inscrição e do boleto bancário.
- LXXI. No processo de realização das inscrições, deverão ser solicitados, obrigatoriamente, os seguintes dados: Nome do Candidato; Data de Nascimento; Cargo Pretendido; Número do R.G.; Número do C.P.F.; Endereço completo, telefone fixo, telefone celular e e-mail; O sistema de informação deverá admitir apenas a inscrição na qual o CPF informado seja válido, com verificação junto ao banco de dados da Receita Federal.
- LXXII. O pagamento da taxa de inscrição deverá ser feito unicamente por intermédio de boleto bancário, identificado com código da FEBRABAN. Os boletos bancários deverão ser emitidos no modelo FEBRABAN, devendo os recursos ser creditados integralmente em conta corrente do tesouro do Município de Laranjeiras do Sul-PR.

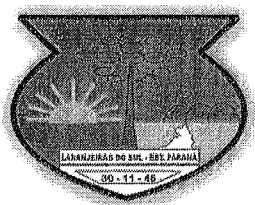

MUNICÍPIO DE LARANJEIRAS DO SUL

Estado do Paraná

Rua Expedicionário João Maria, 1020 – Centro – Cx. Postal 121 – 85301-410

CNPJ: 76.205.970/0001-95 - Fone: (42) 3635-8100 - Fax: (42) 3635-8136

<http://www.ls.pr.gov.br>

581

681

- LXXIII. A contratada deverá fornecer ao Município de Laranjeiras do Sul-PR, no prazo máximo de 5 (cinco) dias úteis, a contar do dia útil subsequente ao encerramento das inscrições, arquivo magnético em planilha eletrônica ou editor de texto, contendo todos os dados referentes às inscrições realizadas a serem homologadas, a relação contendo aquelas não homologadas, identificando o respectivo motivo da não homologação, bem como dos candidatos isentos da taxa de inscrição, nos termos da Lei, CONFORME LAYOUT DO SIAP – TCE/PR.
- LXXIV. É de responsabilidade da contratada a organização e realização de todas as etapas referentes à prova escrita.
- LXXV. As provas elaboradas pela contratada são de domínio do Município, podendo esse disponibilizar em seu Portal ou fazer qualquer outro tipo de uso que lhe for conveniente, uma vez que são produtos adquiridos, um dos objetos da licitação.
- LXXVI. As provas deverão ser constituídas de questões objetivas, inéditas, de múltipla escolha, com 05 (cinco) alternativas diferentes, com apenas uma opção correta, e de elaboração de texto, quando couber. Não poderão constar dentre as alternativas de respostas das questões as opções “N.D.A”, “nenhuma alternativa”, ou “todas as alternativas estão corretas” e/ou alternativas similares. As questões da prova escrita não poderão se repetir entre cargos aplicados em turnos e datas diferentes, caso seja necessário.
- LXXVII. Para a elaboração das provas a contratada deverá levar em consideração as especificidades do cargo, tais como: nível de escolaridade, conteúdo programático e atribuições do cargo.
- LXXVIII. Os candidatos aos cargos cuja escolaridade seja até o ensino fundamental, a prova escrita será composta de 40 questões, abrangendo as seguintes áreas de conhecimento:

Conteúdos	Quantidade de Questões	Peso Individual	Nota
Língua Portuguesa	10	2,0	20,00
Matemática	10	2,0	20,00
Conhecimentos Gerais e Legislação	10	2,0	20,00
Conhecimentos Específicos do cargo	10	4,0	40,00
Valor Máximo da Prova			100,00

- LXXIX. Para os candidatos aos cargos cuja escolaridade seja o ensino médio, a prova escrita será composta de 40 questões, abrangendo as seguintes áreas de conhecimento:

Conteúdos	Quantidade de Questões	Peso Individual	Nota
Língua Portuguesa	10	2,0	20,00
Matemática	10	2,0	20,00
Conhecimentos Gerais e Legislação	10	2,0	20,00
Conhecimentos Específicos do cargo	10	4,0	40,00
Valor Máximo da Prova			100,00

- LXXX. Para os candidatos aos cargos cuja escolaridade seja o ensino superior, a prova escrita será composta de 40 questões, abrangendo as seguintes áreas de conhecimento:

Conteúdos	Quantidade de Questões	Peso Individual	Nota
Língua Portuguesa	10	1,5	15,00
Conhecimentos Gerais e Legislação	10	1,5	15,00
Conhecimentos Específicos do cargo	20	3,5	70,00
Valor Máximo da Prova			100,00

- LXXXI. As questões poderão ter pesos diferenciados entre si, conforme definido pelo Município no edital de concurso.
- LXXXII. É de responsabilidade da contratada a elaboração do conteúdo programático o qual deverá ser revisado e aprovado pelo Município. As questões deverão ser elaboradas, rigorosamente, em concordância com o conteúdo programático divulgado e atribuições dos cargos.
- LXXXIII. As provas escritas poderão ser aplicadas aos candidatos em datas, locais e horários diferenciados desde que justificado, sendo prerrogativa do Município a definição das datas e horários de realização das provas.
- LXXXIV. As provas aplicadas deverão ser disponibilizadas aos candidatos na forma definida pelo Município.
- LXXXV. A correção das provas escritas objetivas deverá ser realizada por meio de leitura eletrônica/automatizada de cartões resposta sendo que esses deverão ser devidamente identificados com os dados pessoais do candidato e cargo pretendido, devendo, ainda, conter, campo específico para o colhimento da assinatura do candidato e dos fiscais de sala.



MUNICÍPIO DE LARANJEIRAS DO SUL

Estado do Paraná

Rua Expedicionário João Maria, 1020 – Centro – Cx. Postal 121 – 85301-410

CNPJ: 76.205.970/0001-95 - Fone: (42) 3635-8100 - Fax: (42) 3635-8136

<http://www.ls.pr.gov.br>

582

682

- LXXXVI. A contratada deverá fornecer os resultados da prova escrita no prazo de até 08 (oito) dias úteis, a contar da data de realização da prova, contendo o número da inscrição, o nome do candidato, o número do documento de identificação, a data de nascimento, as notas dos candidatos, inclusive da redação quando houver, total de acertos nas questões específicas para fins de desempate de nota e, caso seja a última etapa do cargo, a classificação final, obedecidos todos os critérios de desempates, conforme layout do Siap – TCE/PR.
- LXXXVII. É de responsabilidade do Contratante a disponibilização dos locais de realização das provas escritas, sendo que, na data de realização, esses deverão estar devidamente higienizados, sendo a organização, identificação e sinalização para o recebimento dos candidatos de responsabilidade da contratada. O ensalamento dos candidatos deverá ser realizado respeitando-se a capacidade de cada sala, garantindo um espaçamento mínimo entre os candidatos, de forma a evitar a comunicação entre eles e garantir a lisura do processo e um ambiente adequado ao candidato.
- LXXXVIII. É de responsabilidade da contratada a contratação de profissionais habilitados e capacitados para a elaboração das provas, sendo, também, de sua inteira responsabilidade, o total sigilo do conteúdo das provas.
- LXXXIX. Serão realizadas provas práticas para os cargos acordo com o especificado a seguir: As provas práticas dos cargos consistirão no desenvolvimento de atividades práticas, na presença de examinadores, abrangendo os conhecimentos profissionais necessários ao exercício do cargo, com duração máxima a ser determinada no edital de concurso. O edital fixará número pré-definido de candidatos que farão as provas praticas, conforme determinado pelo Município. Em relação a prova de Operador de Máquinas, poderão ser utilizados mais de um tipo de veículos, tais como: Escavadeiras Hidráulica, Retroescavadeira, Trator de Esteira, Caminhão.
- XC. A contratada deverá fornecer os resultados, contendo o número da inscrição, o nome do candidato, o número do documento de identificação, a data de nascimento, nota da prova objetiva, nota da prova prática/aptdião física, total de acertos nas questões específicas, média/nota final dos candidatos e classificação final, obedecendo todos os critérios de desempates.
- XCi. Para a realização da prova prática poderão ser utilizados locais, bem como maquinários e equipamentos do Município.
- XCii. São de responsabilidade da contratada, todos os atos necessários a realização da prova prática: Contratação, coordenação, treinamento e pagamento dos examinadores; Recepção, organização, identificação e orientação dos candidatos; Aplicação dos testes, de acordo com o previsto no edital do concurso, aos candidatos aprovados na prova escrita; Organização e sinalização dos locais de prova para o recebimento dos candidatos e aplicação das provas; Relatar em ata e comunicar à Comissão de Concurso e/ou Coordenação qualquer anormalidade no decorrer dos trabalhos; Apuração dos resultados dos testes e fornecimento dos resultados ao Município.
- XCiii. Serão realizadas provas de títulos para os cargos de referenciados no §3º, inciso III. A contratada será responsável por receber e avaliar os títulos, conforme previsões do edital.
- XCiv. A contratada deverá disponibilizar, em cada um dos locais de realização das provas, profissionais devidamente habilitados e capacitados para o desenvolvimento das seguintes atividades: Aplicação das provas, de acordo com o estipulado nos itens anteriores e seus subitens; Coordenação dos locais de realização e das equipes envolvidas na aplicação das provas; Recepção, organização, identificação e orientação dos candidatos; Manutenção da segurança, de forma a garantir a integridade dos candidatos e dos locais de prova; Prestação de primeiros socorros.
- XCv. É de responsabilidade da contratada o recrutamento, seleção, treinamento, coordenação e pagamento dos fiscais, examinadores e demais profissionais necessários para a realização das provas escrita. Para a aplicação da prova escrita, a contratada deverá designar pelo menos 1 (um) fiscal por sala. Deverá designar, também, pelo menos 02 (dois) fiscais itinerantes, a cada 06 (seis) salas, sendo 01 (um) do sexo masculino e 01 (um) do sexo feminino. Deverá disponibilizar, ainda, aplicadores devidamente capacitados para a aplicação das provas aos candidatos com deficiência, quando necessário.

CLÁUSULA OITAVA - DAS RESPONSABILIDADES E PENALIDADES:

O CONTRATADO será responsabilizado administrativamente pelas seguintes infrações:

- I - dar causa à inexecução parcial do contrato;
- II - dar causa à inexecução parcial do contrato que cause grave dano à Administração, ao funcionamento dos serviços públicos ou ao interesse coletivo;
- III - dar causa à inexecução total do contrato;
- IV - deixar de entregar a documentação exigida para o certame;
- V - não manter a proposta, salvo em decorrência de fato superveniente devidamente justificado;



MUNICÍPIO DE LARANJEIRAS DO SUL

Estado do Paraná

Rua Expedicionário João Maria, 1020 – Centro – Cx. Postal 121 – 85301-410

CNPJ: 76.205.970/0001-95 - Fone: (42) 3635-8100 - Fax: (42) 3635-8136

<http://www.ls.pr.gov.br>

~~583~~

683

- VI - não celebrar o contrato ou não entregar a documentação exigida para a contratação, quando convocado dentro do prazo de validade de sua proposta;
- VII - ensejar o retardamento da execução ou da entrega do objeto da licitação sem motivo justificado;
- VIII - apresentar declaração ou documentação falsa exigida para o certame ou prestar declaração falsa durante a licitação ou a execução do contrato;
- IX - fraudar a licitação ou praticar ato fraudulento na execução do contrato;
- X - comportar-se de modo inidôneo ou cometer fraude de qualquer natureza;
- XI - praticar atos ilícitos com vistas a frustrar os objetivos da licitação;
- XII - praticar ato lesivo previsto no art. 5º da Lei nº 12.846, de 1º de agosto de 2013.

Serão aplicadas ao responsável pelas infrações administrativas previstas nesta Lei as seguintes sanções:

- I - advertência;
- II - multa;
- III - impedimento de licitar e contratar;
- IV - declaração de inidoneidade para licitar ou contratar.

§ 1º Na aplicação das sanções serão considerados:

- I - a natureza e a gravidade da infração cometida;
- II - as peculiaridades do caso concreto;
- III - as circunstâncias agravantes ou atenuantes;
- IV - os danos que dela provierem para a Administração Pública;
- V - a implantação ou o aperfeiçoamento de programa de integridade, conforme normas e orientações dos órgãos de controle.

§ 2º A sanção prevista no inciso I do caput deste artigo será aplicada exclusivamente pela infração administrativa prevista no inciso I do caput do art. 155 desta Lei, quando não se justificar a imposição de penalidade mais grave.

§ 3º A sanção prevista no inciso II do caput deste artigo, calculada na forma do edital ou do contrato, não poderá ser inferior a 0,5% (cinco décimos por cento) nem superior a 30% (trinta por cento) do valor do contrato licitado ou celebrado com contratação direta e será aplicada ao responsável por qualquer das infrações administrativas previstas no art. 155 desta Lei.

§ 4º A sanção prevista no inciso III do caput deste artigo será aplicada ao responsável pelas infrações administrativas previstas nos incisos II, III, IV, V, VI e VII do caput do art. 155 desta Lei, quando não se justificar a imposição de penalidade mais grave, e impedirá o responsável de licitar ou contratar no âmbito da Administração Pública direta e indireta do ente federativo que tiver aplicado a sanção, pelo prazo máximo de 3 (três) anos.

§ 5º A sanção prevista no inciso IV do caput deste artigo será aplicada ao responsável pelas infrações administrativas previstas nos incisos VIII, IX, X, XI e XII do caput do art. 155 desta Lei, bem como pelas infrações administrativas previstas nos incisos II, III, IV, V, VI e VII do caput do referido artigo que justifiquem a imposição de penalidade mais grave que a sanção referida no § 4º deste artigo, e impedirá o responsável de licitar ou contratar no âmbito da Administração Pública direta e indireta de todos os entes federativos, pelo prazo mínimo de 3 (três) anos e máximo de 6 (seis) anos.

§ 6º A sanção estabelecida no inciso IV do caput deste artigo será precedida de análise jurídica e observará as seguintes regras:

- I - quando aplicada por órgão do Poder Executivo, será de competência exclusiva de ministro de Estado, de secretário estadual ou de secretário municipal e, quando aplicada por autarquia ou fundação, será de competência exclusiva da autoridade máxima da entidade;
- II - quando aplicada por órgãos dos Poderes Legislativo e Judiciário, pelo Ministério Público e pela Defensoria Pública no desempenho da função administrativa, será de competência exclusiva de autoridade de nível hierárquico equivalente às autoridades referidas no inciso I deste parágrafo, na forma de regulamento.

§ 7º As sanções previstas nos incisos I, III e IV do caput deste artigo poderão ser aplicadas cumulativamente com a prevista no inciso II do caput deste artigo.

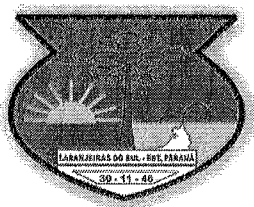

MUNICÍPIO DE LARANJEIRAS DO SUL

Estado do Paraná

Rua Expedicionário João Maria, 1020 – Centro – Cx. Postal 121 – 85301-410

CNPJ: 76.205.970/0001-95 - Fone: (42) 3635-8100 - Fax: (42) 3635-8136

<http://www.lj.pr.gov.br>

584

684

§ 8º Se a multa aplicada e as indenizações cabíveis forem superiores ao valor de pagamento eventualmente devido pela Administração ao contratado, além da perda desse valor, a diferença será descontada da garantia prestada ou será cobrada judicialmente.

§ 9º A aplicação das sanções previstas no caput deste artigo não exclui, em hipótese alguma, a obrigação de reparação integral do dano causado à Administração Pública.

CLÁUSULA NONA - OS CASOS DE RESCISÃO:

É deferido ao **CONTRATANTE** o direito de rescisão do presente contrato, sempre que ocorrer os seguintes casos:

- a) Violação das obrigações assumidas;
- b) Fraude ou execução incorreta do objeto deste contrato sem justa causa;
- c) Demais dispositivos previstos na Lei 14.133/2021.

CLÁUSULA DÉCIMA – ANTIFRAUDE E ANTICORRUPÇÃO

Parágrafo Primeiro: O contratado deve observar e fazer observar, o mais alto padrão de ética durante todo o processo de licitação, de contratação e de execução do objeto contratual. Para os propósitos desta cláusula, definem-se as seguintes práticas:

- I. **“prática corrupta”:** oferecer, dar, receber ou solicitar, direta ou indiretamente, qualquer vantagem com o objetivo de influenciar a ação de servidor público no processo de licitação ou na execução de contrato;
- II. **“prática fraudulenta”:** a falsificação ou omissão dos fatos, com o objetivo de influenciar o processo de licitação ou de execução de contrato;
- III. **“prática colusiva”:** esquematizar ou estabelecer um acordo entre dois ou mais licitantes, com ou sem o conhecimento de representantes ou prepostos do órgão licitador, visando estabelecer preços em níveis artificiais e não-competitivos;
- IV. **“prática coercitiva”:** causar dano ou ameaçar causar dano, direta ou indiretamente, às pessoas ou sua propriedade, visando influenciar sua participação em um processo licitatório ou afetar a execução do contrato.
- V. **“prática obstrutiva”:** (i) destruir, falsificar, alterar ou ocultar provas em inspeções ou fazer declarações falsas aos representantes do organismo financeiro multilateral, com o objetivo de impedir materialmente a apuração de alegações de prática prevista deste Edital; (ii) atos cuja intenção seja impedir materialmente o exercício do direito de o organismo financeiro multilateral promover inspeção.
- VI. Na hipótese de financiamento, parcial ou integral, por organismo financeiro multilateral, mediante adiantamento ou reembolso, este organismo imporá sanção sobre uma empresa ou pessoa física, inclusive declarando-a inelegível, indefinidamente ou por prazo determinado, para a outorga de contratos financiados pelo organismo se, em qualquer momento, constatar o envolvimento da empresa, diretamente ou por meio de um agente, em práticas corruptas, fraudulentas, colusivas, coercitivas ou obstrutivas ao participar da licitação ou da execução um contrato financiado pelo organismo.
- VII. Considerando os propósitos das cláusulas acima, o licitante vencedor, como condição para a contratação, deverá concordar e autorizar que, na hipótese de o contrato vir a ser financiado, em parte ou integralmente, por organismo financeiro multilateral, mediante adiantamento ou reembolso, permitirá que o organismo financeiro e/ou pessoas por ele formalmente indicadas possam inspecionar o local de execução do contrato e todos os documentos, contas e registros relacionados à licitação e à execução do contrato.

CLÁUSULA DÉCIMA PRIMEIRA– ACRÉSCIMOS OU SUPRESSÕES

A contratada ficará obrigada a aceitar, nas mesmas condições deste edital, os acréscimos ou supressões que se fizerem necessários, de até 25% (vinte e cinco por cento) do valor inicial atualizado do objeto adjudicado, devendo, supressões acima de esse limite ser resultante de acordo entre as partes.

CLÁUSULA DÉCIMA SEGUNDA – CASOS OMISSOS

Os casos omissos serão resolvidos à luz da Lei nº. 14.133/2021 e alterações posteriores.



MUNICÍPIO DE LARANJEIRAS DO SUL

Estado do Paraná

Rua Expedicionário João Maria, 1020 – Centro – Cx. Postal 121 – 85301-410

CNPJ: 76.205.970/0001-95 - Fone: (42) 3635-8100 - Fax: (42) 3635-8136

<http://www.ls.pr.gov.br>

685
~~585~~

CLÁUSULA DÉCIMA TERCEIRA – DA SUBCONTRATAÇÃO

Os serviços serão prestados diretamente pela empresa, sendo vedado a subcontratação.

CLÁUSULA DÉCIMA QUARTA – DA FISCALIZAÇÃO

A execução deste contrato será acompanhada e fiscalizada pela Secretaria Municipal de Comunicação Social, bem como prestar toda assistência e orientação que se fizerem necessárias, pela servidora pública EVERTON SANTOS VAZ, matrícula nº 048658-1, nomeado pela portaria nº 064/2023 de 28/02/2023.

CLÁUSULA DÉCIMA QUINTA - DO FORO:

Fica eleito o foro da Comarca da Cidade de Laranjeiras do Sul- PR, para dirimir dúvidas e os casos omissos, que porventura surgirem.

E por estarem as partes de acordo, assinam o presente contrato em duas vias de igual teor e forma, juntamente com duas testemunhas, se obrigando ao cumprimento de todas as CLÁUSULAS inseridas neste instrumento contratual, ressalvados os interesses do contratante Município de Laranjeiras do Sul- Paraná.

Laranjeiras do Sul-PR, xxx de abril de 2023.

JONATAS FELISBERTO DA SILVA
MUNICÍPIO DE LARANJEIRAS DO SUL
Contratante

FERNANDO FRANCO NETTO
FUNDAÇÃO DE APOIO AO DESENVOLVIMENTO DA UNIVERSIDADE ESTADUAL DO CENTRO-OESTE
CONTRATADO

TESTEMUNHAS:

GILSON FERREIRA CELLA
CPF nº 581.368.519-72

DEOCLÉCIO DE NEZ
CPF nº 502.534.179-53



MUNICÍPIO DE LARANJEIRAS DO SUL
Estado do Paraná

686
~~588~~

Rua EXP. João Maria, nº 1020, esq. Av. Santos Dumont - Centro - Cx Postal 121 -
85.301-410

CNPJ: 76.205.970/0001-95 Fone: (42) 3635-8100 Fax: (42) 3635-8136

<http://www.la.pr.gov.br>

GABINETE DO PREFEITO

Gestão 2021/2024

PORTARIA Nº 064/2023

28/02/2023

**SÚMULA: DESIGNA SERVIDORES COMO FISCAIS DE
CONTRATOS DO MUNICÍPIO.**

O PREFEITO MUNICIPAL DE LARANJEIRAS DO SUL-PR, usando da competência que lhe confere o Artigo 65, Inciso IX da Lei Orgânica do Município, combinado com o artigo 67 da Lei Federal nº 8.666/1993 (Lei de Licitações e Contratos),

RESOLVE:

Art. 1º Designar os servidores a seguir para exercerem as funções de FISCAIS DE CONTRATOS, firmados pelas Secretarias Municipais abaixo relacionadas:

I) SECRETARIA MUNICIPAL DE EDUCAÇÃO E CULTURA:

- MARINA ARAÚJO NESI DE QUADROS

Matrícula: 040622-1

- JOSELAINÉ DE MIRANDA ALMEIDA

Matrícula: 037133-1

- GIANA FRANCO DE ANDRADE

Matrícula: 41688-1

II) SECRETARIA MUNICIPAL DE TRANSPORTE:

- GILSO ORO

Matrícula: 039951-1

III) SECRETARIA MUNICIPAL DE ADMINISTRAÇÃO:

- EVERTON SANTOS VAZ

Matrícula: 048658-1

- JOÃO MARIA DA SILVA

Matrícula: 028550-1

IV) SECRETARIA MUNICIPAL DE SAÚDE:

- MARINILCE MARIANO DOBBINS

Matrícula: 028746-1

- SUZAMARA BATISTA

Matrícula: 045608-1

- INGRID FACCI GUSTTMANN

Matrícula: 039349-1

- MARCIA DENIZE LANGHINOTTI MAROCHI

Matrícula: 29378-1

- GILSON FERREIRA CELLA JUNIOR



569
689

MUNICÍPIO DE LARANJEIRAS DO SUL
Estado do Paraná

Rua EXP. João Maria, nº 1020, esq. Av. Santos Dumont – Centro – Cx. Postal 121 –
85.301-410

CNPJ: 76.205.970/0001-95 Fone: (42) 3635-8100 Fax: (42) 3635-8136

<http://www.la.pr.gov.br>

GABINETE DO PREFEITO

Gestão 2021/2024

DECRETO Nº 059/2022

15/07/2022

**SÚMULA: NOMEIA OS AGENTES DE CONTRATAÇÃO, CONFORME
DECRETO Nº 048/2022 E LEI FEDERAL Nº 14.133/2021 E DÁ
OUTRAS PROVIDÊNCIAS.**

O Prefeito Municipal de Laranjeiras do Sul, no exercício da competência que lhe confere o Artigo 65, Inciso VI da Lei Orgânica do Município, considerando a implementação da Lei Federal nº 14.133 de 1º de Abril de 2021,

DECRETA:

Art. 1º - Ficam nomeados os seguintes agentes nas seguintes funções nas contratações públicas, conforme Lei 14.133/2021, regulamentada pelo Decreto Municipal nº 048/2022:

Agente de Contratação	- JOILSON GROSSELLI GALVÃO
Comissão de Contratação	- MARCOS PAULO GROSSELLI GALVÃO - RENAN LANGER - EDSON CARLOS BECKER - MARCOS REINALDO COLETH - UBIRATAN BENCHUR DE RAMOS

Art. 3º - Este Decreto entra em vigor na data de sua publicação, ficando revogado o Decreto nº 005/2022.

Gabinete do Prefeito Municipal, em 15 de julho de 2022.

JONATAS FELISBERTO DA SILVA
Prefeito Municipal

Publicação, com assinatura, feita no **Jornal Correio do Povo do Paraná**
Edição nº 3939 – de 19/07/2022

123
124



Município de Laranjeiras do Sul

Solicitação 68/2023

Equipamento

Solicitação		<i>Emitted em</i>	<i>Quantidade de itens</i>
<i>Número</i>	<i>Tipo</i>	26/04/2023	1
68	Contratação de Serviço		
Solicitante		Processo Gerado	
<i>Código</i>	<i>Nome</i>	<i>Número</i>	
5648-1	CARLOS LUNELLI	0/2023	
Local			
32	DEPARTAMENTO DE ADMINISTRAÇÃO E PLANEJAMENTO		
Órgão			
06	SECRETARIA MUNICIPAL DE ADMINISTRAÇÃO E PLANEJAMENTO		
Forma de pagamento			
<i>Descrição</i>		<i>Tipo</i>	
CONFORME CONTRATO		Depósito bancário	
Entrega			
<i>Local</i>		<i>Prazo</i>	
		12 Meses	

Descrição:
 CONTRATAÇÃO DE PESSOA JURÍDICA PARA PRESTAÇÃO DE SERVIÇO DE ORGANIZAÇÃO E OPERACIONALIZAÇÃO DE CONCURSO PÚBLICO PARA PROVIMENTO DE VAGAS E CADASTRO DE RESERVA DE CARGOS DO QUADRO DE PROVIMENTO EFETIVO DA ADMINISTRAÇÃO MUNICIPAL DE LARANJEIRAS DO SUL-PR

Justificativa:
 CONTRATAÇÃO DE PESSOA JURÍDICA PARA PRESTAÇÃO DE SERVIÇO DE ORGANIZAÇÃO E OPERACIONALIZAÇÃO DE CONCURSO PÚBLICO PARA PROVIMENTO DE VAGAS E CADASTRO DE RESERVA DE CARGOS DO QUADRO DE PROVIMENTO EFETIVO DA ADMINISTRAÇÃO MUNICIPAL DE LARANJEIRAS DO SUL-PR

Lote
 001 Lote 001

Código	Nome	Unidade	Quantidade	Unitário	Valor
044860	CONTRATAÇÃO DE PESSOA JURÍDICA PARA PRESTAÇÃO DE SERVIÇO DE ORGANIZAÇÃO E OPERACIONALIZAÇÃO DE CONCURSO PÚBLICO PARA PROVIMENTO DE VAGAS E CADASTRO DE RESERVA DE CARGOS DO QUADRO DE PROVIMENTO EFETIVO DA ADMINISTRAÇÃO MUNICIPAL DE LARANJEIRAS DO SUL-PR	UN	1,00	109.650,00	109.650,00
				TOTAL	109.650,00
				TOTAL GERAL	109.650,00

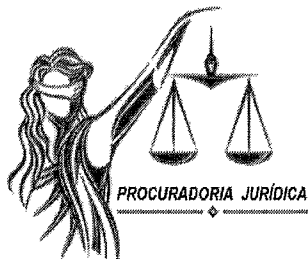

MUNICÍPIO DE LARANJEIRAS DO SUL

Estado do Paraná

Rua Expedicionário João Maria, 1020 – Centro– Cx. Postal 121 – 85.301-410

CNPJ: 76.205.970/0001-95 Fone: (42) 3635-8100 Fax: (42) 3635-8136

<http://www.lj.pr.gov.br>



591

691

PARECER JURÍDICO

Dispensa de Licitação nº 0XX/2023

Assunto: Solicitação de Parecer Jurídico para contratação direta nos termos da Lei Federal nº 14.133/2021.

RELATÓRIO

O excelentíssimo senhor prefeito municipal solicita Parecer Jurídico sobre a legalidade para a contratação mediante dispensa de licitação para CONTRATAÇÃO DE PESSOA JURÍDICA PARA PRESTAÇÃO DE SERVIÇO DE ORGANIZAÇÃO E OPERACIONALIZAÇÃO DE CONCURSO PÚBLICO PARA PROVIMENTO DE VAGAS E CADASTRO DE RESERVA DE CARGOS DO QUADRO DE PROVIMENTO EFETIVO DA ADMINISTRAÇÃO MUNICIPAL DE LARANJEIRAS DO SUL-PR.

É o relatório. Passo ao parecer.

DA FUNDAMENTAÇÃO

DA APLICAÇÃO DA LEI FEDERAL Nº 14.133/2021

A Lei Federal nº 14.133/2021 (nova lei de licitações), foi publicada em 01 de abril de 2021 e entrou em vigor já na data de sua publicação. Ocorre que haverá um período de transição da antiga lei de licitações (8.666/93) para a nova lei de licitações (14.133/2021) de dois anos, *in verbis*:

Art. 193. Revogam-se:

I - os arts. 89 a 108 da Lei nº 8.666, de 21 de junho de 1993, na data de publicação desta Lei;

II - a Lei nº 8.666, de 21 de junho de 1993, a Lei nº 10.520, de 17 de julho de 2002, e os arts. 1º a 47-A da Lei nº 12.462, de 4 de agosto de 2011, após decorridos 2 (dois) anos da publicação oficial desta Lei.

No período de transição da antiga lei de licitações (8.666/93) para a nova lei de Licitações (14.133/2021), as duas leis estarão vigentes, disciplinando a mesma matéria, assim sendo, o administrador público poderá optar pelo uso da Lei 8666/93 ou pela Lei 14.133/2021, sendo vedado apenas o uso combinado das duas leis.

Existe autorização expressa no art. 191 da Lei 14.133/2021 para utilização de ambas as leis no período de transição, sendo vedada apenas a aplicação combinada das Leis 8.666/93 e 14.133/21, *in verbis*:

Art. 191. Até o decurso do prazo de que trata o inciso II do caput do art. 193, a Administração poderá optar por licitar ou contratar diretamente de acordo com esta Lei ou de acordo com as leis citadas no referido inciso, e a opção escolhida deverá ser indicada expressamente no edital ou no aviso ou instrumento de contratação direta, vedada a aplicação combinada desta Lei com as citadas no referido inciso.

Considerando que a Lei 14.133/2021 já possui aplicabilidade imediata, e não revogou de forma imediata a Lei 8.666/93, e que no período de transição entre as duas normas ficará a critério do administrador público qual norma utilizar, é possível concluir que essa era a intenção do legislador.



MUNICÍPIO DE LARANJEIRAS DO SUL

Estado do Paraná

Rua Expedicionário João Maria, 1020 – Centro– Cx. Postal 121 – 85.301-410

CNPJ: 76.205.970/0001-95 Fone: (42) 3635-8100 Fax: (42) 3635-8136

<http://www.ls.pr.gov.br>



Diante o exposto, não restam dúvidas sobre a possibilidade de aplicação da Lei Federal nº 14.133/2021 para realizar os processos licitatórios e contratação direta de forma imediata.

Além disso o Município de Laranjeiras do Sul/Pr editou o Decreto Municipal nº 48/2022 o qual que regulamenta a Lei Federal Nº 14.133, de 1º De Abril De 2021, que Dispõe Sobre Licitações E Contratos Administrativos, para sua plena aplicação e regulamentando os pontos em que a lei federal contempla essa possibilidade.

A presente manifestação tem por objetivo esmiuçar requisitos e ponderações a respeito da celebração de contrato de locação pela administração pública municipal, com fundamento no art. 75, inciso XV, da Lei nº 14.133/2021, que versa sobre a contratação de instituição brasileira que tenha por finalidade estatutária apoiar, captar e executar atividades de ensino, pesquisa, extensão, desenvolvimento institucional, científico e tecnológico e estímulo à inovação, inclusive para gerir administrativa e financeiramente essas atividades, ou para contratação de instituição dedicada à recuperação social da pessoa presa, desde que o contratado tenha inquestionável reputação ética e profissional e não tenha fins lucrativos.

1) Da hipótese legal de inexigibilidade de licitação para celebração de contrato de dispensa de licitação. Art. 75, XV da Lei 14.133/2021

As aquisições e contratações das entidades públicas devem seguir, obrigatoriamente, um regime legal. O fundamento principal para tanto se encontra previsto no art. 37, XXI, da Constituição Federal de 1988, o qual determina que, ressalvados os casos especificados na legislação, as obras, serviços, compras e alienações serão contratados mediante processo de licitação pública que assegure igualdade de condições a todos os concorrentes, com cláusulas que estabeleçam obrigações de pagamento, mantidas as condições efetivas da proposta, nos termos da lei. A regulamentação para as licitações e contratações públicas foi recentemente inovada em âmbito nacional, por meio na promulgação da Lei nº 14.133/2021, mais conhecida como Nova Lei Geral de Licitações e Contratos Administrativos – NLLCA.

Entende-se que a licitação deve ser a regra em todas as contratações efetivadas pelo Poder Público, haja vista que se trata de um procedimento que se pauta pelo princípio da isonomia e que exige o envolvimento do maior número possível de interessados, visando propiciar à Administração Pública o melhor negócio quando tendente à contratação de obras, serviços, compras, alienações, permissões e locações. No entanto, existem aquisições e contratações que possuem características específicas, **tornando impossíveis e/ou inviáveis a utilização dos trâmites usuais.**

Tendo em vista, portanto, a realidade fática e que nem sempre a licitação será considerada viável, por ausência de competição, ou conveniente para o atendimento do interesse público, a Constituição admitiu que a legislação definisse casos de contratação direta, desde que devidamente motivada decisão neste sentido e verificada alguma das hipóteses legais de afastamento do procedimento.

Cumprе ressaltar que, em que pese a norma permitir algumas contratações diretas sem a necessidade do processo de licitação, isso não significa que a Administração pode atuar de modo arbitrário. Pelo contrário, deve adotar o procedimento administrativo mais adequado, destinado à realização da melhor contratação possível, devendo sempre justificar a escolha do contratado, com vistas à satisfação do interesse público.

Segunda precisa distinção de Maria Sylvania Zanella Di Pietro¹ no que tange à licitação dispensável e à licitação inexigível:

¹ DI PIETRO. Maria Sylvania Zanella. Direito Administrativo. 30.ed. rev.atual. e ampl.- Rio de Janeiro: Forense, 2017, p. 432



MUNICÍPIO DE LARANJEIRAS DO SUL

Estado do Paraná

Rua Expedicionário João Maria, 1020 – Centro – Cx. Postal 121 – 85.301-410

CNPJ: 76.205.970/0001-95 Fone: (42) 3635-8100 Fax: (42) 3635-8136

<http://www.lj.pr.gov.br>



693
593

A diferença básica entre as duas hipóteses está no fato de que, na dispensa, há possibilidade de competição que justifique a licitação; de modo que a lei faculta a dispensa, que fica inserida na competência discricionária da Administração. Nos casos de inexigibilidade, não há possibilidade de competição, porque só existe um objeto ou uma pessoa que atenda às necessidades da Administração; a licitação é, portanto, inviável.

O objetivo da licitação é contratar a proposta mais vantajosa, primando pelos princípios da legalidade, impessoalidade, igualdade, moralidade e publicidade. Licitar é regra.

Entretanto, há aquisições e contratações que possuem caracterizações específicas tornando impossíveis e/ou inviáveis as licitações nos trâmites usuais, frustrando a realização adequada das funções estatais.

Na ocorrência de licitações impossíveis e/ou inviáveis, a lei previu exceções à regra, as Dispensas de Licitações e a Inexigibilidade de Licitação. Trata-se de certame realizado sob a obediência ao estabelecido no art. 75, inciso XV da Lei n. 14.133/2021, onde se verifica ocasião em que é cabível a dispensa de licitação:

Art. 75. É dispensável a licitação:

(...)

XV – para contratação de instituição brasileira que tenha por finalidade estatutária apoiar, captar e executar atividades de ensino, pesquisa, extensão, desenvolvimento institucional, científico e tecnológico e estímulo à inovação, inclusive para gerir administrativa e financeiramente essas atividades, ou para contratação de instituição dedicada à recuperação social da pessoa presa, desde que o contratado tenha inquestionável reputação ética e profissional e não tenha fins lucrativos;

A hipótese descrita no inciso XV exige que o contratado seja instituição brasileira que tenha por finalidade o exercício das atividades previstas no dispositivo legal, além de possuir inquestionável reputação ética e profissional e não tenha fins lucrativos.

No caso em concreto, a contratação direta da **FAU (FUNDAÇÃO DE APOIO AO DESENVOLVIMENTO DA UNIVERSIDADE ESTADUAL DO CENTRO-OESTE)** para a realização de concurso público em questão atende aos requisitos legais exigidos para a Dispensa de Licitação com base jurídica no inciso XV do art. 75 da Lei nº 14.133/21.

Isso porque a referida fundação possui todos os requisitos legais para a contratação via dispensa de licitação, conforme prevê a sumula 287 do TCU, in verbis;

SÚMULA Nº 287 "É lícita a contratação de serviço de promoção de concurso público por meio de dispensa de licitação, com fulcro no art. 24, inciso XIII, da Lei 8.666/1993, desde que sejam observados todos os requisitos previstos no referido dispositivo e demonstrado o nexo efetivo desse objeto com a natureza da instituição a ser contratada, além de comprovada a compatibilidade com os preços de mercado."

Os atos em que se verifique a dispensa de licitações são atos que fogem ao princípio constitucional da obrigatoriedade de licitação, consagrando-se como exceções a este princípio. Assim, este tipo de ato trata-se de ato discricionário, mas que devido a sua importância e necessidade extrema de idoneidade, se submete ao crivo de devida justificativa que ateste o referido ato.

Tanto a doutrina quanto a jurisprudência recomendam que nas compras deverão ser observadas as quantidades a serem adquiridas em função do consumo estimado. Portanto, deve haver um planejamento para a

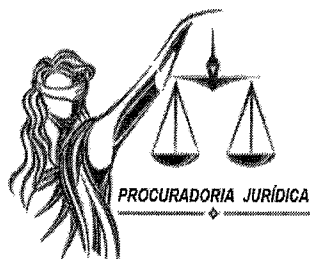

MUNICÍPIO DE LARANJEIRAS DO SUL

Estado do Paraná

Rua Expedicionário João Maria, 1020 – Centro– Cx. Postal 121 – 85.301-410

CNPJ: 76.205.970/0001-95 Fone: (42) 3635-8100 Fax: (42) 3635-8136

<http://www.ls.pr.gov.br>



realização das compras, além disso, este planejamento deve observar o princípio da anualidade do orçamento.

“Logo, não pode o agente público justificar o fracionamento da despesa com várias aquisições ou contratações no mesmo exercício, sob modalidade de licitação inferior àquela exigida pelo total da despesa no ano, quando isto for decorrente da falta de planejamento.”
- Manual TCU.

A Constituição Federal em seu artigo 37, inciso XXI estabelece o dever de licitar de forma a assegurar a igualdade de condições a todos os concorrentes, em obediência aos princípios da impessoalidade, da isonomia, da publicidade, da moralidade e da legalidade.

Nesse mesmo sentido, o art. 11 da Lei n.º 14.133/2021, reforça a observância desses princípios e ainda estabelece que a licitação corresponde a procedimento administrativo voltado à seleção mais vantajosa para a contratação desejada pela Administração Pública e necessária ao atendimento do interesse público.

Sobre a contratação indevida sem a observância do procedimento licitatório, fracionando as despesas, Jorge Ulysses Jacoby Fernandes, traz em sua obra *Contratação Direta sem Licitação*, páginas 154/159, 5ª edição, Editora Brasília Jurídica, posicionamento do Tribunal de Contas as União, de que:

“O parcelamento de despesa, quer com o objetivo de evitar modalidade mais ampla de licitação, quer com o de possibilitar-lhe a dispensa, constitui infração legal” (...) e também o TCU firmou entendimento de que *“as compras devem ser estimadas para todo o exercício e há de ser preservada a modalidade correta para o objeto total, que agruparia todos os itens”*.

Essa orientação foi consagrada também em publicação oficial do TCU intitulada *Licitações e Contratos – Orientações Básicas*, Brasília:

“É vedado o fracionamento de despesa para adoção de dispensa de licitação ou modalidade de licitação menos rigorosa que a determinada para a totalidade do valor do objeto a ser licitado. Lembre-se fracionamento refere-se à despesa.”

“Atente para o fato de que, atingindo o limite legalmente fixado para dispensa de licitação, as demais contratações para serviços da mesma natureza deverão observar a obrigatoriedade da realização de certame licitatório, evitando a ocorrência de fracionamento de despesa.” Acórdão 73/2003 – Segunda Câmara.

“Realize, nas compras a serem efetuadas, prévio planejamento para todo o exercício, licitando em conjunto materiais de uma mesma espécie, cujos potenciais fornecedores sejam os mesmo, de forma a racionalizá-las e evitar a fuga da modalidade licitatória prevista no regulamento próprio por fragmentação de despesas” Acórdão 407/2008 – Primeira Câmara.

O critério do menor preço deve presidir a escolha do adjudicatário direto como regra geral, e o meio de aferi-lo está em juntar aos autos do respectivo processo.

Quanto à justificativa do preço foram apresentados diversos orçamentos comprovando serem os preços propostos pela contratada os mais compatíveis com os praticados no mercado para o mesmo serviço contratado.

No caso em questão verificamos, como já foi dito, trata-se de situação pertinente a Dispensa de Licitação.

De acordo com as diretrizes do Tribunal de Contas da União, como pode ser visto acima, a orientação é que no caso de dispensa e inexigibilidade seja obedecida à coleta de preços, que por analogia deve obedecer ao procedimento da modalidade convite que exige no mínimo três licitantes.



MUNICÍPIO DE LARANJEIRAS DO SUL

Estado do Paraná

Rua Expedicionário João Maria, 1020 – Centro– Cx. Postal 121 – 85.301-410

CNPJ: 76.205.970/0001-95 Fone: (42) 3635-8100 Fax: (42) 3635-8136

<http://www.la.pr.gov.br>



695

595

DA INSTRUÇÃO PROCESSUAL

Importante mencionar que os casos de contratação direta não dispensam, em regra, a observância de um procedimento formal prévio, como a apuração e comprovação das hipóteses de dispensa ou inexigibilidade de licitação, por meio de decisão administrativa que atenda o art. 72 da Lei n. 14.133/2021.

Consta nos autos do processo: o valor global orçado foi de **R\$ 109.650,00 (cento e nove mil, seiscentos e cinquenta reais) para até 2000 (duas mil) inscrições, e a cada excedente será pago o valor de 50% (cinquenta por cento) do valor unitário por candidato.**

A priori o serviço pode ser contratado de forma direta, uma vez que o serviço e o valor orçado estão enquadrados na hipótese do art. 75, inciso XV da Lei Federal 14.133/2021, mas é necessário verificar também a formalidade exigida no art. 72 da Lei Federal nº 14.133/2021 para poder realizar a contratação direta. Passo a análise:

Os autos do processo estão devidamente instruídos com os seguintes documentos:

i). Com o pedido de contratação do serviço e com o respectivo termo de referência dos serviços, formalizando a demanda, conforme exigido no art. 72, inciso I da Lei Federal nº 14.133/2021.

ii). O termo de referência, onde consta os serviços, e o prazo para execução; consta também nos autos do processo os orçamentos elaborados pelo Setor de Licitação, assim estimando a despesa para execução, conforme exigido no art. 72, inciso II da Lei Federal nº 14.133/2021.

iii). A dotação orçamentária por onde correrão as despesas com a contratação do serviço, cumprindo o art. 72, inciso IV da Lei Federal nº 14.133/2021.

iv). Consta a pesquisa de preços realizadas pelo Setor de Licitação, onde a empresa escolhida para executar os serviços foi escolhida por ter apresentado o menor preço, cumprindo o art. 72 incisos VI e VII da Lei Federal nº 14.133/2021.

v). Toda documentação de habilitação e qualificação da empresa escolhida, demonstrando que a empresa escolhida preenche os requisitos de habilitação e qualificação mínima necessária, conforme dispõe o art. 72 inciso V da Lei Federal nº 14.133/2021.

vi). A razão de escolha do contratado é de fundamental importância no processo de inexigibilidade de licitação, devendo-se adotar critérios objetivos e impessoais para a escolha do imóvel que atenda às necessidades da Administração Pública. Justificada a escolha do imóvel, por consequência, estará devidamente justificada a escolha do(a) contratado(a).

vii). A justificativa de preços, conforme já aduzido.

viii). Por fim, há de ser jungida aos autos da contratação direta a autorização da autoridade competente (gestor do órgão/entidade). Salienta-se que o ato que autoriza a contratação direta ou o extrato decorrente do contrato deverá ser divulgado e mantido à disposição do público em sítio eletrônico oficial. Não basta, pois, a sua divulgação. Deve a informação referente à contratação direta ficar à disposição do público de forma permanente.

Outros documentos importantes para a instrução processual.

Foi apresentada ainda a seguinte documentação pertinente à contratação;



MUNICÍPIO DE LARANJEIRAS DO SUL

Estado do Paraná

Rua Expedicionário João Maria, 1020 – Centro– Cx. Postal 121 – 85.301-410

CNPJ: 76.205.970/0001-95 Fone: (42) 3635-8100 Fax: (42) 3635-8136

<http://www.lj.pr.gov.br>



598

696

- Relação de cargos objeto do concurso;
- Estudo de impacto financeiro na folha de pagamento referente às contratações após a finalização do concurso;
- Relação nominal dos integrantes da equipe técnica responsável pela prestação dos serviços, acompanhada do respectivo currículo (contendo no mínimo identificação e escolaridade);
- apresentação de documentos que comprovam as formações ali informadas, bem como, comprovação de vínculo com a licitante por meio de registro na Carteira de Trabalho e Previdência Social ou contrato de prestação de serviços ou contrato social ou instrumento válido.
- Atestado de Capacidade Técnica, em nome da proponente, que comprove ter prestado serviços compatíveis com o objeto desta licitação, mediante apresentação de no mínimo 01 (um) atestado.

DO CONTRATO

Ao analisar a minuta de contrato, verifico que consta os nomes das partes e os de seus representantes, a finalidade, o ato que autorizou sua lavratura, o número do processo da contratação direta e a sujeição dos contratantes às normas da Lei 14.133/2021 e às cláusulas contratuais.

Verifiquei também a existência de cláusulas que dispõe sobre o preço e as condições de pagamento, a periodicidade pagamento, o crédito pelo qual correrá a despesa, a data-base e a periodicidade de reajustamento de preços e os critérios de atualização monetária.

Consta com clareza e precisão as condições para execução do contrato, cláusulas que definem os direitos, as obrigações e as responsabilidades das partes, casos de extinção e alteração do contrato, e já a designação do fiscal do contrato no próprio instrumento.

Portanto, a referida Minuta de Contrato, atendeu todos os dispositivos da Lei 14.133/2021, assim decido emitir parecer aprovando a presente minuta de Contrato.

DA PUBLICIDADE E DA EFICÁCIA DO CONTRATO

A Lei nº 14.133/2021 instituiu o Portal Nacional de Compras Públicas – PNCP. Trata-se de um site que reunirá informações sobre todas as licitações e contratos administrativos regidos pela nova lei de licitações, inclusive União, Estados e Municípios, e que também poderá ser utilizado como plataforma para realização das licitações eletrônicas.

O art. 94 estabelece que é condição de eficácia dos contratos administrativos a divulgação do contrato no Portal Nacional de Compras Públicas PNCP. O Portal Nacional de Compras Públicas ainda não está em operação pois ainda está em desenvolvimento.

DO ESTUDO TÉCNICO PRELIMINAR

O Decreto Municipal nº 48/2022 que regulamenta a Lei Federal Nº 14.133, de 1º De Abril De 2021, que Dispõe Sobre Licitações E Contratos Administrativos, no Âmbito Do Município De Laranjeiras Do Sul/Pr, E Dá Outras Providências prevê;

Art. 8º - Em âmbito municipal, a elaboração do Estudo Técnico Preliminar será opcional nos seguintes casos:

I - contratação de obras, serviços, compras e locações, cujos valores se enquadrem nos limites dos incisos I e II, do artigo 75, da Lei Federal nº 14.133, de 1º de abril de 2021, independentemente da forma de contratação;



MUNICÍPIO DE LARANJEIRAS DO SUL

Estado do Paraná

Rua Expedicionário João Maria, 1020 – Centro– Cx. Postal 121 – 85.301-410

CNPJ: 76.205.970/0001-95 Fone: (42) 3635-8100 Fax: (42) 3635-8136

<http://www.ls.pr.gov.br>



Em não se tratando de contratação constante no inciso II, e verificando os autos de licitação verifica-se a existência do Estudo Técnico Preliminar elaborado pela Secretaria licitante.

CONCLUSÃO

Diante o exposto, entendo que a contratação é admissível juridicamente a celebração de contrato para a contratação de pessoa jurídica para prestação de serviços de organização e operacionalização de concurso público com a empresa FUNDAÇÃO DE APOIO AO DESENVOLVIMENTO DA UNIVERSIDADE ESTADUAL DO CENTRO-OESTE, inscrita no CNPJ nº 03.757.610/0001-22, com fundamento no art. 75, XV, da Lei n. 14.133/21, uma vez que cumpriu o requisito material e formal para que se contrate de forma direta o presente objeto, desde que se atente aos preceitos jurídicos acima descritos e que seja cumprido o checklist definido por esta Procuradoria.

Este é o nosso parecer.

Laranjeiras do Sul – PR, 27 de abril de 2023.

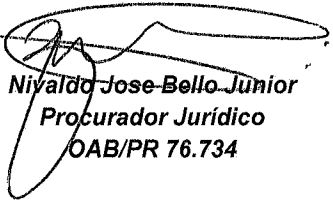
Nivaldo Jose Bello Junior
Procurador Jurídico
OAB/PR 76.734



MUNICÍPIO DE LARANJEIRAS DO SUL

Estado do Paraná

Rua Expedicionário João Maria, 1020 – Centro – Cx. Postal 121 – 85301-410

CNPJ: 76.205.970/0001-95 - Fone: (42) 3635-8100 - Fax: (42) 3635-8136

<http://www.ls.pr.gov.br>

598

698

DISPENSA DE LICITAÇÃO Nº 010/2023 - PMLS

RATIFICAÇÃO E ADJUDICAÇÃO

O Prefeito Municipal de Laranjeiras do Sul, Estado do Paraná, no uso de suas atribuições legais e com base nos memorandos, justificativas e parecer jurídico em anexo, **RATIFICA** a Dispensa de Licitação nº 010/2023 – PMLS, cujo objeto é: **CONTRATAÇÃO DE PESSOA JURÍDICA PARA PRESTAÇÃO DE SERVIÇO DE ORGANIZAÇÃO E OPERACIONALIZAÇÃO DE CONCURSO PÚBLICO PARA PROVIMENTO DE VAGAS E CADASTRO DE RESERVA DE CARGOS DO QUADRO DE PROVIMENTO EFETIVO DA ADMINISTRAÇÃO MUNICIPAL DE LARANJEIRAS DO SUL-PR**, para a empresa **FUNDAÇÃO DE APOIO AO DESENVOLVIMENTO DA UNIVERSIDADE ESTADUAL DO CENTRO-OESTE** inscrita no CNPJ: **03.757.610/0001-22**, no valor de R\$ 109.650,00.

Laranjeiras do Sul/PR, 27 de abril de 2023.

JONATAS FELISBERTO DA SILVA
Prefeito Municipal

* Não pode ser vendido separadamente
Suplemento integrante da edição 4141 do jornal Correio do Povo do Paraná



MUNICÍPIO DE LARANJEIRAS DO SUL
Estado do Paraná
Rua São João Batista, 1020 - Centro - CEP: 85501-410
Daplan: 011 3533-0100
www.municipio.laranjeirasdosul.pr.gov.br

DEPARTAMENTO DE LICITAÇÃO MUNICIPAL - DAPLAN
MATERIAIS E SERVIÇOS

O Preleitor, mediante o Edital nº 001/2023, publicado em 05/04/2023, para a contratação de prestação de serviços de manutenção e conservação de equipamentos e materiais, com o objetivo de atender às necessidades do Município de Laranjeiras do Sul, realizou a sessão pública de licitação em 07/05/2023, às 14h30min, no Auditório Municipal, sob a presidência do Sr. JOVANE FELISBERTO DA SILVA, Presidente do Daplan. O vencedor foi o Sr. WILSON BERNARDI, inscrito no CNPJ nº 07.828.595/0001-22, com valor de R\$ 585.925,7152.



MUNICÍPIO DE LARANJEIRAS DO SUL
Estado do Paraná
Rua São João Batista, 1020 - Centro - CEP: 85501-410
Daplan: 011 3533-0100
www.municipio.laranjeirasdosul.pr.gov.br

EXTRATO DE CONTRATO Nº 001/2023-00000000000000000000
DEPARTAMENTO DE LICITAÇÃO MUNICIPAL - DAPLAN

Obriga CONTRATADA DE PESSOA JURÍDICA PELA PRESTAÇÃO DE SERVIÇO DE MANUTENÇÃO E CONSERVAÇÃO DE EQUIPAMENTOS E MATERIAIS PARA FOMENTO DE VIVAS ADMINISTRATIVAS DO MUNICÍPIO DE LARANJEIRAS DO SUL. Nº 001/2023. CONTRATO Nº 001/2023-00000000000000000000. Valor total do contrato de R\$ 585.925,7152. Valor unitário de R\$ 585,9257152 por unidade. O contrato terá vigência de 12 (doze) meses, a contar da data de assinatura do contrato, com prazo de entrega de 12 (doze) meses. O contrato será assinado em duas vias de igual teor e valor, uma delas ficando em poder do Sr. WILSON BERNARDI, inscrito no CNPJ nº 07.828.595/0001-22, e a outra em poder do Sr. JOVANE FELISBERTO DA SILVA, inscrito no CNPJ nº 07.828.595/0001-22, ambos residentes e domiciliados em Laranjeiras do Sul - Paraná. O contrato será assinado em duas vias de igual teor e valor, uma delas ficando em poder do Sr. WILSON BERNARDI, inscrito no CNPJ nº 07.828.595/0001-22, e a outra em poder do Sr. JOVANE FELISBERTO DA SILVA, inscrito no CNPJ nº 07.828.595/0001-22, ambos residentes e domiciliados em Laranjeiras do Sul - Paraná.

Table with 2 columns: Item, Descrição. Lists various materials and services.



MUNICÍPIO DE LARANJEIRAS DO SUL
Estado do Paraná
Rua São João Batista, 1020 - Centro - CEP: 85501-410
Daplan: 011 3533-0100
www.municipio.laranjeirasdosul.pr.gov.br

EXTRATO DE EDITAL DE LICITAÇÃO Nº 001/2023
MATERIAIS E SERVIÇOS

NO OBRIGADO
O Preleitor, mediante o Edital nº 001/2023, publicado em 05/04/2023, para a contratação de prestação de serviços de manutenção e conservação de equipamentos e materiais, com o objetivo de atender às necessidades do Município de Laranjeiras do Sul, realizou a sessão pública de licitação em 07/05/2023, às 14h30min, no Auditório Municipal, sob a presidência do Sr. JOVANE FELISBERTO DA SILVA, Presidente do Daplan. O vencedor foi o Sr. WILSON BERNARDI, inscrito no CNPJ nº 07.828.595/0001-22, com valor de R\$ 585.925,7152.



MUNICÍPIO DE LARANJEIRAS DO SUL
Estado do Paraná
Rua São João Batista, 1020 - Centro - CEP: 85501-410
Daplan: 011 3533-0100
www.municipio.laranjeirasdosul.pr.gov.br

PUBLICAÇÃO DE PREÇOS REGISTRADOS
ATA Nº 001/2023
PREÇO FISCAL Nº 001/2023-00000000000000000000

O Município de Laranjeiras do Sul, após a realização do Sistema de Registro de Preços, com base no Edital nº 001/2023, publicado em 05/04/2023, e no Decreto nº 001/2023, de 05/04/2023, declarou a validade dos preços registrados em 07/05/2023, conforme a seguinte tabela:

Table with 4 columns: Item, Descrição, Preço Unitário, Preço Total. Lists registered prices for various materials and services.



MUNICÍPIO DE LARANJEIRAS DO SUL
Estado do Paraná
Rua São João Batista, 1020 - Centro - CEP: 85501-410
Daplan: 011 3533-0100
www.municipio.laranjeirasdosul.pr.gov.br

PORTARIA Nº 44/2023

O PRESIDENTE MUNICIPAL DE LARANJEIRAS DO SUL, DE ACORDO COM O DECRETO Nº 001/2023, publicado em 05/04/2023, e o Edital nº 001/2023, publicado em 05/04/2023, para a contratação de prestação de serviços de manutenção e conservação de equipamentos e materiais, com o objetivo de atender às necessidades do Município de Laranjeiras do Sul, realizou a sessão pública de licitação em 07/05/2023, às 14h30min, no Auditório Municipal, sob a presidência do Sr. JOVANE FELISBERTO DA SILVA, Presidente do Daplan. O vencedor foi o Sr. WILSON BERNARDI, inscrito no CNPJ nº 07.828.595/0001-22, com valor de R\$ 585.925,7152.

Table with 4 columns: Item, Descrição, Preço Unitário, Preço Total. Lists registered prices for various materials and services.

1. O Edital de Licitação nº 001/2023, publicado em 05/04/2023, para a contratação de prestação de serviços de manutenção e conservação de equipamentos e materiais, com o objetivo de atender às necessidades do Município de Laranjeiras do Sul, realizou a sessão pública de licitação em 07/05/2023, às 14h30min, no Auditório Municipal, sob a presidência do Sr. JOVANE FELISBERTO DA SILVA, Presidente do Daplan. O vencedor foi o Sr. WILSON BERNARDI, inscrito no CNPJ nº 07.828.595/0001-22, com valor de R\$ 585.925,7152.



PREFEITURA MUNICIPAL DE VIMOND
Estado do Paraná
Av. XV de Novembro, 508 - Centro - CEP: 85530-000
CNPJ: 07.828.595/0001-22
www.municipio.vimond.pr.gov.br

DECRETO Nº 01/2023

O Prefeito do Município de Vimond, Estado do Paraná, no uso de suas atribuições legais, resolve:

RESOLVE

Artigo 1º - EXONERAR A PÉRDIDA E partir de 10/05/2023 a servidora titular do cargo de Assistente Social

Table with 3 columns: NOME, CPF, CARGO. Lists the name, CPF, and position of the employee being exonerated.

Artigo 2º - Este Decreto entra em vigor na data de sua publicação.

Cabele ao Prefeito Municipal de Vimond, em 10 de maio de 2023.
NEDMAR GRANDISE
Prefeito Municipal
Município de Vimond
Estado do Paraná
CNPJ: 07.828.595/0001-22
www.municipio.vimond.pr.gov.br

de Transporte Escolar exclusivamente ao município da Lapa-PR".
Informamos que houve alterações no Edital publicado no DOU – Seção 3, Edição
Nº 123, na data de 02/07/2021 e que o aviso contendo as alterações se encontra
disponível no Portal do Cidadão – Município da Lapa, endereço: lapa.atende.net - acesso identificado no link – "licitações/credenciamento".

Lapa, 10 de maio de 2023.

Regina Maria Brunatto
Presidente da Comissão Permanente de Licitações

48905/2023

Laranjeiras do Sul

PREFEITURA MUNICIPAL DE LARANJEIRAS DO SUL
CNPJ Nº. 76.205.970/0001-95

RUA EXPEDICIONÁRIO JOÃO MARIA, 1020 – CENTRO – 85.301-410
EXTRATO DE CONTRATO Nº 045-2023

DISPENSA DE LICITAÇÃO Nº. 010/2023-PMLS

Objeto: CONTRATAÇÃO DE PESSOA JURÍDICA PARA PRESTAÇÃO DE
SERVIÇO DE ORGANIZAÇÃO E OPERACIONALIZAÇÃO DE CONCURSO
PÚBLICO PARA PROVIMENTO DE VAGAS E CADASTRO DE RESERVA DE
CARGOS DO QUADRO DE PROVIMENTO EFETIVO DA ADMINISTRAÇÃO
MUNICIPAL DE LARANJEIRAS DO SUL-PR.

CONTRATANTE: MUNICÍPIO DE LARANJEIRAS DO SUL, inscrito no CNPJ
nº 76.205.970/0001-95, com endereço à Rua Expedicionário João Maria, 1020
– Centro – 85.301-410, Laranjeiras do Sul, Paraná, neste ato representado pelo
Prefeito Municipal, Sr. JONATAS FELISBERTO DA SILVA, portador da Cédula de
Identidade nº 3.993.368-3-SSP/PR e inscrito no CPF/MF sob o nº 588.875.719-53.
CONTRATADO: FUNDAÇÃO DE APOIO AO DESENVOLVIMENTO DA
UNIVERSIDADE ESTADUAL DO CENTRO-OESTE CNPJ 03.757.610/0001-
22, com endereço na Rua Afonso Botelho, nº 838, Bairro Trianon, Guarapuava,
Paraná, CEP 85.012-030, neste ato representado pelo Sr. FERNANDO FRANCO
NETTO, brasileiro, professor, portador da Cédula de Identidade nº 8.061.707-0-
SSP/PR e inscrito no CPF/MF sob o nº 594.546.107-59, residente e domiciliado
em Guarapuava-PR.

VALOR TOTAL: R\$ 109.650,00.

Prazo de Vigência: 12 (doze) meses.

Data da Assinatura: 27 de abril de 2023.

Foro: Comarca de Laranjeiras do Sul – Paraná.

48491/2023

PREFEITURA MUNICIPAL DE LARANJEIRAS DO SUL
CNPJ Nº. 76.205.970/0001-95

RUA EXPEDICIONÁRIO JOÃO MARIA, 1020 – CENTRO – 85.301-410
ATO DE RATIFICAÇÃO E ADJUDICAÇÃO
DISPENSA DE LICITAÇÃO Nº. 010/2023 – PMLS

O Prefeito Municipal de Laranjeiras do Sul, Estado do Paraná, no uso de suas
atribuições legais e com base nos memorandos, justificativas e parecer jurídico em
anexo, RATIFICA a Dispensa de Licitação nº 010/2023 – PMLS, cujo objeto é:
CONTRATAÇÃO DE PESSOA JURÍDICA PARA PRESTAÇÃO DE SERVIÇO DE
ORGANIZAÇÃO E OPERACIONALIZAÇÃO DE CONCURSO PÚBLICO PARA
PROVIMENTO DE VAGAS E CADASTRO DE RESERVA DE CARGOS DO
QUADRO DE PROVIMENTO EFETIVO DA ADMINISTRAÇÃO MUNICIPAL
DE LARANJEIRAS DO SUL-PR, para a empresa FUNDAÇÃO DE APOIO AO
DESENVOLVIMENTO DA UNIVERSIDADE ESTADUAL DO CENTRO-
OESTE inscrita no CNPJ: 03.757.610/0001-22, no valor de R\$ 109.650,00.

Laranjeiras do Sul-PR, 27 de abril de 2023.

Jonatas Felisberto da Silva
Prefeito Municipal

48492/2023

Londrina

PREFEITURA DO MUNICÍPIO DE LONDRINA
ESTADO DO PARANÁ
AVISO DE LICITAÇÃO

O Município de Londrina torna público que fará realizar, às 13:00 horas do
dia 14 de junho do ano de 2023, na Av. Duque de Caxias, nº 635, térreo, Jd.
Mazzei II, CEP: 86.015-901, Londrina/PR, Brasil, CONCORRÊNCIA
PÚBLICA Nº CP/SMGP-0012/2023, sob regime de empreitada por preço
global, do tipo menor preço, a preços fixos e sem reajuste, da seguinte obra:

Local do objeto	Objeto	Cidade e Unidade	Descrição
Av. Dez de Dezembro	Recape em CBUQ		

A Pasta Técnica com o inteiro teor do edital, anexos e anexos poderá ser examinada no
horário comercial, ou solicitada por meio do e-mail: licitacao@londrina.pr.gov.br
ou pelo site oficial do Município de Londrina: www.londrina.pr.gov.br.
Informações adicionais, dúvidas e pedidos de esclarecimento devem ser encaminhados à Comissão de Licitação mencionados - Telefone (43) 3372-4074. Londrina, 12 de maio de 2023.
Fábio Cavazzotti e Silva – SECRETÁRIO MUNICIPAL

48918/2023

PREFEITURA DO MUNICÍPIO DE LONDRINA
ESTADO DO PARANÁ
AVISO DE LICITAÇÃO

Comunicamos aos interessados que estão disponibilizadas as licitações a seguir:
PREGÃO PRESENCIAL POR VIDEOCONFERÊNCIA Nº PGPV-0088/2023,
objeto: Registro de Preços para eventual locação de Equipamentos para Sonorização
e Iluminação, Palco e Equipamentos para Eventos realizados pelo Município de
Londrina. Valor máximo da licitação: R\$ 5.984.598,54 e a CONCORRÊNCIA
PÚBLICA Nº CP/SMGP-0013/2023, objeto: Execução de cercamento e
adequações no Parque Arthur Thomas. Valor máximo da licitação: R\$ 5.834.597,84.
Os editais poderão ser obtidos através do site www.londrina.pr.gov.br. Quaisquer
informações necessárias pelos telefones (43) 3372-4284 e o 3372-4395 ou pelo
e-mail: licita@londrina.pr.gov.br. Londrina, 11 de maio de 2023. Fábio Cavazzotti
e Silva – SECRETÁRIO MUNICIPAL DE GESTÃO PÚBLICA

48917/2023

Mallet

PREFEITURA MUNICIPAL DE MALLET
ESTADO DO PARANÁ

ERRATA 001 REFERENTE AO EDITAL DE PREGÃO ELETRÔNICO
007/2023

O Pregoeiro Oficial do Município de Mallet/PR vem, através deste, informar que o
edital do processo supracitado foi alterado. O inteiro teor da alteração encontra-se
disponível para consulta nos sites: http://mallet.pr.gov.br/Site_mallet/editais.asp e
<https://billecompras.com/>.

Devido às modificações ocorridas, reabre-se o prazo final para cadastro de propostas
no sistema para o dia 25/05/2023 às 09h00min, ocorrendo o pregão às 10h00min
do mesmo dia.

Ratifica-se o restante do edital.

Prefeitura Municipal de Mallet, 11 de maio de 2023.

PAULO SERGIO KURZYDLOWSKI
Pregoeiro Oficial

49012/2023

Marialva

RATIFICAÇÃO

AVISO DE LICITAÇÃO

DP 010/2023

PROCESSO ADMINISTRATIVO Nº 166/2023. PREGÃO ELETRÔNICO
Nº 32/2023. Objeto: Por força deste ato fica ratificado o Edital do Pregão
Eletrônico nº 32/2023, cujo aviso foi publicado no DIOE, no dia 02/05/2023,
Edição 11400, Página 27, prorrogar-se o prazo de recebimento das Propostas
e Habilitação: até 25 de maio de 2023 até as 13:30hs e a abertura da sessão:
25 de maio de 2023 às 14:00hs, o edital ratificado estará disponível nos
endereços eletrônicos: www.bll.org.br e www.marialva.pr.gov.br.

Marialva-Pr, 10 de maio de 2023.

VICTOR CELSO MARTINI
Prefeito Municipal

48025/2023

Marilândia do Sul

AVISO

Pregão Eletrônico Nº 023/2023

A PREFEITURA MUNICIPAL DE MARILÂNDIA DO SUL, no exercício
e a Portaria GP Nº 079/2023, de 10/02/2023,
nto dos interessados, que fará realizar no dia
s 09:00 horas no endereço eletrônico
ssados deverão anexar suas propostas e
o no endereço acima descrito e conforme
citação nº 023/2023 na modalidade pregão
íntegra do Edital encontra-se disponível no
r.org.br/, no portal da transparência através do
r.gov.br/ ou através do e-mail:
u.br a partir do dia 15 de maio de 2023,
tal de Licitação nº 023/2023 na modalidade
Licitação: Aquisição de Calceário Dolomítico
para distribuição a produtores rurais do município de Marilândia do Sul,
conforme Convenio nº 308/2022 entre a Secretaria de Estado da Agricultura

DOCUMENTO CERTIFICADO

CÓDIGO LOCALIZADOR:
336733323

Documento emitido em 12/05/2023 09:17:29.

Diário Oficial Com. Ind. e Serviços
Nº 11408 | 12/05/2023 | PÁG. 33

Para verificar a autenticidade desta página, basta informar o
Código Localizador no site do DIOE
www.imprensaoficial.pr.gov.br

48918/2023

PREFEITURA MUNICIPAL DE GUAÍRA

AVISO DE LICITAÇÃO
PREGÃO ELETRÔNICO Nº 76/2023

Tipo menor preço - Tipo de julgamento - por item

Objeto: Sistema de Registro de Preços (SRP), para futura e eventual aquisição de aparelhos de ar condicionado novos, cortina de ar e frigobar, a serem empregados nas instalações físicas de responsabilidade desse Município, conforme RESOLUÇÕES SESA Nº 773/2019 e Nº 252/2022. LICITAÇÃO COM ITENS EXCLUSIVOS PARA PARTICIPAÇÃO DE ME/EPP/MEI.

DATA LIMITE DE RECEBIMENTO DAS PROPOSTAS: Até as 08h00min. do dia 26/05/2023

ABERTURA DAS PROPOSTAS: das 08h01min às 08h59min do dia 26/05/2023

INÍCIO DA SESSÃO DE DISPUTA DE PREÇOS: 09h00min do dia 26/05/2023

O edital e seus anexos poderão ser obtidos através do site www.guaira.pr.gov.br no link Processos Licitatórios e/ou pelo site <https://bl.org.br/> link acesso público. Demais informações: no Departamento de Compras e Licitações do Município de Guaira, de segunda a sexta-feira, em horário normal de expediente. Fone (44) 3642-9924 - e-mail compras@guaira.pr.gov.br. Publique-se.

Guaira-PR, 12 de maio de 2023.
MARCELO CELESTRINO
Pregoeiro

EXTRATO DO CONTRATO Nº 189/2023

Inexigibilidade de Licitação nº 058/2023 - Chamamento Público nº 004/2023

- Contratante: MUNICÍPIO DE GUAÍRA

Contratada: COOPERATIVA AGROECOLÓGICA VALE DO IGUAÇU, CNPJ nº 06.261.279/0001-43

Objeto do Contrato: aquisição de GÊNEROS ALIMENTÍCIOS DA AGRICULTURA FAMILIAR PARA ALIMENTAÇÃO ESCOLAR, para alunos da rede de educação básica pública, verba FNDE/PNAE, semestre de 2023/2024, descritos no quadro previsto na Cláusula Quarta, todos de acordo com a chamada pública nº 004/2023.

Valor Total: R\$ 22.500,00 (vinte e dois mil e quinhentos reais).

Prazo de Vigência: O presente contrato vigorará da sua assinatura até a entrega total dos produtos mediante o cronograma apresentado (Cláusula Quarta) ou até 11 de maio de 2024.

Data de Assinatura: 12 de maio de 2023.

Foro: Guaira - Paraná

EXTRATO DE CONTRATO

Nº 187/2023, Inexigibilidade de Licitação nº 056/2023 - Chamamento Público nº 004/2023

- Contratante: MUNICÍPIO DE GUAÍRA

Contratada: ASSOCIAÇÃO DOS PRODUTORES ORGÂNICOS E NATURAIS DE GUAÍRA/PR, CNPJ nº 05.869.083/0001-73

Objeto do Contrato: aquisição de GÊNEROS ALIMENTÍCIOS DA AGRICULTURA FAMILIAR PARA ALIMENTAÇÃO ESCOLAR, para alunos da rede de educação básica pública, verba FNDE/PNAE, semestre de 2023/2024, descritos no quadro previsto na Cláusula Quarta, todos de acordo com a chamada pública nº 004/2023.

Valor Total: R\$ 341.645,00 (trezentos e quarenta e um mil, seiscentos e quarenta e cinco reais).

Prazo de Vigência: O presente contrato vigorará da sua assinatura até a entrega total dos produtos mediante o cronograma apresentado (Cláusula Quarta) ou até 11 de maio de 2024.

Data de Assinatura: 12 de maio de 2023.

Foro: Guaira - Paraná

PREFEITURA MUNICIPAL DE GUAPOREMA

AVISO DE LICITAÇÃO
PREGÃO PRESENCIAL Nº 11/2023

O MUNICÍPIO DE GUAPOREMA, torna público que fará realizar no dia 26 de maio de 2023, às 09:00 horas em sua sede, situada a Rua Pará, 86, Pregão eletrônico do tipo Menor Preço, Por ITEM. Objeto: Aquisição de materiais esportivos, em atendimento a Secretaria Municipal de Esporte. A pasta Técnica com o Intelor teor do edital e seus respectivos anexos, poderá ser examinado no seguinte endereço: no site da Prefeitura Municipal de Guaporema (<http://www.guaporema.pr.gov.br>). Maiores informações poderão ser obtidas pelo telefone (44) 3684 1206.

Guaporema - PR, 11 de maio de 2023.
CLAUDIO BATISTA PEREIRA
Pregoeiro

PREFEITURA MUNICIPAL DE GUARACI

AVISO DE LICITAÇÃO
PREGÃO ELETRÔNICO Nº 22/2023

O MUNICÍPIO de Guaraci - PR, torna público que às 09:00 horas do dia 29 de Maio de 2023, realizará licitação na modalidade Pregão eletrônico do tipo MENOR PREÇO por meio da utilização de recursos de tecnologia da informação (INTERNET) de acordo com as especificações do edital, para aquisição de:

OBJETO	QUANTIDADE	VALOR TOTAL	PRazo
VEÍCULO SEDAN	01	R\$ 119.463,93	180 dias

Informações e esclarecimentos relativos ao edital, modelos e anexos poderão ser solicitados junto ao Pregoeiro ADRIANO ALVES DE ABREU até as 08:00 do dia sessão de disputa no município Guaraci, Paraná, Brasil - Telefone: (43) 3260-1133 - E-mail licitacao@guaraci.net. A Pasta Técnica, com o inteiro teor do Edital e seus respectivos modelos, adendos e anexos, poderá ser examinada no seguinte endereço eletrônico <https://guaraci.pr.gov.br/>, bem como no portal da BLL (<http://bl.org.br/>), das 08:00 às 16:00 horas.

Guaraci, 12 de Maio de 2023.
ADRIANO ALVES DE ABREU
Pregoeiro

PREFEITURA MUNICIPAL DE IBAITI

AVISO DE LICITAÇÃO
PREGÃO ELETRÔNICO Nº 22/2023

P.A.D. nº 190/2023

OBJETO: AQUISIÇÃO DE UMA ENXADA ROTATIVA DESLOCÁVEL COM SISTEMA DE ENCANTEIRADOR, conforme especificações e denominações constantes no Termo de Referência do presente Edital. CRITÉRIO DE JULGAMENTO: Menor Preço Por Lote. Valor Máximo da Proposta: R\$ 23.683,33 (Vinte e Três Mil, Seiscentos e Oitenta e Três Reais e Trinta e Três Centavos), recebimento das Propostas e Habilitação: até as 09:00 (nove horas) do dia 26/05/2023 (vinte e seis dias de maio de 2023). Abertura da Licitação: às 9h30 (nove horas e trinta minutos) do dia 26/05/2023 (vinte e seis dias de maio de 2023). Local da realização da licitação: online através do site: www.bl.org.br. Retirada do Edital: Disponível na íntegra no site do Município de Ibaíti, www.ibaiti.pr.gov.br.

Ibaíti, 12 de maio de 2023.
ANTONELY DE CASSIO ALVES DE CARVALHO
Prefeito

AVISO DE LICITAÇÃO
PREGÃO ELETRÔNICO Nº 23/2023

Processo Administrativo nº 198/2023

OBJETO: Registro de Preços para futura e eventual aquisição de Medicamentos a serem utilizados em pacientes que passam pelo atendimento médico nas Unidades de Saúde Municipal, com entrega em até 5 Dias, e previsão contratual de até 12 Meses, conforme especificações e denominações constantes no Termo de Referência do presente Edital. CRITÉRIO DE JULGAMENTO: Menor Preço Por Lote. Valor Máximo da Proposta: R\$ 1.023.924,00 (Um Milhão, Vinte e Três Mil, Novecentos e Vinte e Quatro Reais), RECEBIMENTO DAS PROPOSTAS: até as 09h00min (nove horas) do dia 26/05/2023 (vinte e seis dias de maio de 2023). ABERTURA E JULGAMENTO DAS PROPOSTAS ABERTURA E JULGAMENTO DAS PROPOSTAS: às 09h00min (nove horas) do dia 26/05/2023 (vinte e seis dias de maio de 2023). INÍCIO DA SESSÃO DE DISPUTA DE PREÇOS: às 09h30min (nove horas e trinta minutos) do dia 26/05/2023 (vinte e seis dias de maio de 2023). Local da realização da licitação: online através do site: www.bl.org.br. Retirada do Edital: Disponível na íntegra no site do Município de Ibaíti, www.ibaiti.pr.gov.br, <http://transparencia.ibaiti.pr.gov.br/licitacoes/>

Ibaíti, 12 de maio de 2023.
ANTONELY DE CASSIO ALVES DE CARVALHO
Prefeito

PREFEITURA MUNICIPAL DE JOAQUIM TÁVORA

AVISO INEXIGIBILIDADE DE LICITAÇÃO Nº 24/2023

Processo Administrativo 104/2023

Objeto: CREDENCIAMENTO DE LEILOEIRO OFICIAIS, PARA PROCEDER FUTUROS PROCESSOS DE LEILÃO PÚBLICO DE BENS MÓVEIS INSERVÍVEIS DE PROPRIEDADE DO MUNICÍPIO DE JOAQUIM TÁVORA. Os interessados poderão realizar o protocolo até 15/10/2023, sendo a primeira sessão marcada para a data de 15/06/2023 ÀS 08H30MIN. Local da abertura: Prefeitura Municipal de Joaquim Távora, Rua João Rodrigues de Almeida, 387- Residencial São Lucas, Estado do Paraná. Obs: a documentação completa do Edital deverá ser retirada no endereço acima mencionado, no horário comercial das 08:00hrs às 11:30hrs e das 13:00hrs as 17:00hrs, ou através do site: www.joaquimtavora.pr.gov.br.

Joaquim Távora, 12 de maio de 2023
REGINALDO VILELA
Prefeito

PREFEITURA MUNICIPAL DE LARANJEIRAS DO SUL

EXTRATO DE CONTRATO Nº 45/2023

DISPENSA DE LICITAÇÃO Nº 10/2023

Objeto: CONTRATAÇÃO DE PESSOA JURÍDICA PARA PRESTAÇÃO DE SERVIÇO DE ORGANIZAÇÃO E OPERACIONALIZAÇÃO DE CONCURSO PÚBLICO PARA PROVIMENTO DE VAGAS E CADASTRO DE RESERVA DE CARGOS DO QUADRO DE PROVIMENTO EFETIVO DA ADMINISTRAÇÃO MUNICIPAL DE LARANJEIRAS DO SUL-PR.

CONTRATANTE: MUNICÍPIO DE LARANJEIRAS DO SUL, inscrito no CNPJ nº 76.205.970/0001-95, com endereço à Rua Expedicionário João Maria, 1020 - Centro - 85.301-410, Laranjeiras do Sul, Paraná, neste ato representado pelo Prefeito Municipal, Sr. JONATAS FELISBERTO DA SILVA, portador da Cédula de Identidade nº 3.993.368-3-SSP/PR e inscrito no CPF/MF sob o nº 588.875.719-53.

CONTRATADO: FUNDACAO DE APOIO AO DESENVOLVIMENTO DA UNIVERSIDADE ESTADUAL DO CENTRO-OESTE CNPJ 03.757.610/0001-22, com endereço na Rua Afonso Botelho, nº 838, Bairro Trianon, Guarapuava, Paraná, CEP 85.012-030, neste ato representado pelo Sr. FERNANDO FRANCO NETTO, brasileiro, professor, portador da Cédula de Identidade nº 8.061.707-0-SSP/PR e inscrito no CPF/MF sob o nº 594.546.107-59, residente e domiciliado em Guarapuava-PR.

Valor Total: R\$ 109.650,00.

Vigência: 12 (doze) meses.

Foro: Comarca de Laranjeiras do Sul - Paraná

Data de Assinatura: 27 de abril de 2023

EXTRATO DE DISPENSA DE LICITAÇÃO Nº 10/2023

O Prefeito Municipal de Laranjeiras do Sul, Estado do Paraná, no uso de suas atribuições legais e com base nos memorandos, Justificativas e parecer jurídico em anexo, RATIFICA a Dispensa de Licitação nº 010/2023 - PMLS, cujo objeto é CONTRATAÇÃO DE PESSOA JURÍDICA PARA PRESTAÇÃO DE SERVIÇO DE ORGANIZAÇÃO E OPERACIONALIZAÇÃO DE CONCURSO PÚBLICO PARA PROVIMENTO DE VAGAS E CADASTRO DE RESERVA DE CARGOS DO QUADRO DE PROVIMENTO EFETIVO DA ADMINISTRAÇÃO MUNICIPAL DE LARANJEIRAS DO SUL-PR, para a empresa FUNDACAO DE APOIO AO DESENVOLVIMENTO DA UNIVERSIDADE ESTADUAL DO CENTRO-OESTE inscrita no CNPJ: 03.757.610/0001-22, no valor de R\$ 109.650,00.

Foro: Comarca de Laranjeiras do Sul - Paraná

Data de Assinatura: 27 de abril de 2023

PREFEITURA MUNICIPAL DE LONDRINA

AVISO DE LICITAÇÃO
PREGÃO ELETRÔNICO Nº PGE/SMGP-0092/2023

Comunicamos aos interessados que estão disponibilizadas as licitações a seguir: PREGÃO ELETRÔNICO Nº PGE/SMGP-0092/2023, objeto: Aquisição de equipamentos médico hospitalares (Seladora a pedal). Valor máximo da licitação: R\$ 42.527,98 e o PREGÃO ELETRÔNICO Nº PGE/SMGP-0093/2023, objeto: Registro de preços para eventual aquisição de material de expediente, fitas para demarcação de solo, fita invisível de demarcação e display em acrílico. Valor máximo da licitação: R\$ 5.179.103,76. Os Editais poderão ser obtidos através do site www.londrina.pr.gov.br. Quaisquer informações necessárias pelos telefones (43) 3372-4399 e 3372-4119 ou ainda pelo e-mail: licita@londrina.pr.gov.br.

Londrina, 12 de maio de 2023.
FÁBIO CAVAZOTTI e SILVA
Secretário Municipal de Gestão Pública





MUNICÍPIO DE LARANJEIRAS DO SUL

Estado do Paraná

Rua Expedicionário João Maria, 1020 – Centro – Cx. Postal 121 – 85301-410

CNPJ: 76.205.970/0001-95 - Fone: (42) 3635-8100 - Fax: (42) 3635-8136

<http://www.ls.pr.gov.br>

602

702

CONTRATO ADMINISTRATIVO DE PRESTAÇÃO DE SERVIÇOS Nº. 045/2023

Contrato Administrativo de Prestação de serviços, entre o **MUNICÍPIO DE LARANJEIRAS DO SUL** e o proponente: **FUNDAÇÃO DE APOIO AO DESENVOLVIMENTO DA UNIVERSIDADE ESTADUAL DO CENTRO-OESTE**, Dispensa nº. 010/2023.

Por este instrumento administrativo de que entre si celebram, de um lado o **MUNICÍPIO DE LARANJEIRAS DO SUL**, inscrito no CNPJ nº 76.205.970/0001-95, com endereço à Rua Expedicionário João Maria, 1020 – Centro – 85.301-410, Laranjeiras do Sul, Paraná, neste ato representado pelo Prefeito Municipal, Sr. **JONATAS FELISBERTO DA SILVA**, portador da Cédula de Identidade nº 3.993.368-3-SSP/PR e inscrito no CPF/MF sob o nº 588.875.719-53, doravante denominado **CONTRATANTE**; e de outro lado a empresa: **FUNDAÇÃO DE APOIO AO DESENVOLVIMENTO DA UNIVERSIDADE ESTADUAL DO CENTRO-OESTE CNPJ 03.757.610/0001-22**, com endereço na Rua Afonso Botelho, nº 838, Bairro Trianon, Guarapuava, Paraná, CEP 85.012-030, neste ato representado pelo Sr. **FERNANDO FRANCO NETTO**, brasileiro, professor, portador da Cédula de Identidade nº 8.061.707-0-SSP/PR e inscrito no CPF/MF sob o nº 594.546.107-59, residente e domiciliado em Guarapuava-PR, doravante neste contrato denominado simplesmente de **CONTRATADO**, acordam e ajustam firmar o presente contrato, nos termos da Lei nº. 14.133/2021, suas alterações e legislações pertinentes, assim como pelas condições constantes da Dispensa de Licitação nº. 010/2023, pelos termos da proposta da contratada e pelas cláusulas a seguir expressas, definidoras dos direitos, obrigações e responsabilidades das partes.

CLÁUSULA PRIMEIRA – DO OBJETO: CONTRATAÇÃO DE PESSOA JURÍDICA PARA PRESTAÇÃO DE SERVIÇO DE ORGANIZAÇÃO E OPERACIONALIZAÇÃO DE CONCURSO PÚBLICO PARA PROVIMENTO DE VAGAS E CADASTRO DE RESERVA DE CARGOS DO QUADRO DE PROVIMENTO EFETIVO DA ADMINISTRAÇÃO MUNICIPAL DE LARANJEIRAS DO SUL-PR.

Parágrafo Único: Integram e complementam o presente Termo Contratual, para todos os fins de direito, obrigando as partes em todos os seus termos, as condições expressas no Termo de Referência.

CLÁUSULA SEGUNDA – DO VALOR

Parágrafo Primeiro: O valor total máximo desta licitação é de R\$ 109.650,00, incluindo todos os serviços objeto deste certame.

Parágrafo Primeiro: O valor estimado no §1º da cláusula primeira, de R\$ 109.650,00 refere-se para uma quantidade de 2.000 (duas mil) inscrições homologadas.

Parágrafo Segundo: Na hipótese de o número de inscritos ultrapassar os 2.000 (duas mil) candidatos estimados, haverá custo adicional de R\$ 45,00 por inscrição homologada.

I - O valor excedente será pago juntamente da última parcela do contrato, sendo formalizado através de aditivo ao contrato.

II - Para os cálculos acima, considera-se inscrições homologadas, inclusive inscrições isentas.

III - O quantitativo de vagas pode variar, a critério do poder executivo.

IV - Caso seja constatada imperiosa necessidade do Município em atender demandas imediatas, de ordem judicial, alterações em lei ou demais situações urgentes, poderá haver acréscimo e/ou alteração dos cargos descritos na Tabela do item 3 do Termo de Referência, mediante justificativa, devendo o **CONTRATANTE** oficializar a **CONTRATADA**. A situação descrita não enseja em alteração no valor global contratado, e o pagamento respeitará o disposto no Item 2 do Termo de Referência.



MUNICÍPIO DE LARANJEIRAS DO SUL

Estado do Paraná

Rua Expedicionário João Maria, 1020 – Centro – Cx. Postal 121 – 85301-410

CNPJ: 76.205.970/0001-95 - Fone: (42) 3635-8100 - Fax: (42) 3635-8136

<http://www.lj.pr.gov.br>

703
603

CLÁUSULA TERCEIRA – PRAZO DE VIGÊNCIA DO CONTRATO E DA EXECUÇÃO DOS SERVIÇOS

Parágrafo Primeiro: A vigência do contrato será de 12 (doze) meses, podendo ser prorrogado a critério da administração nos moldes da Lei. 14.133/2021.

Parágrafo Segundo: O prazo de execução dos serviços de 180 (cento e oitenta) dias, após a data de assinatura do contrato, podendo tais prazos serem prorrogados a critério da administração, nos termos da Lei nº 14.133/2021.

Etapa	Descrição	Prazo
1.	Entrega do conteúdo programático	Máximo de 10 (dez) dias a contar da assinatura do contrato
2.	Entrega do Edital de Abertura	Máximo de 20 (vinte) dias a contar da assinatura do contrato
3.	Entrega da lista de candidatos inscritos	Máximo de 7 (sete) dias úteis, a contar do dia subsequente ao encerramento das inscrições
4.	Realização da prova escrita	Máximo de 60 (sessenta) dias a contar da publicação do Edital de Abertura
5.	Entrega do resultado da prova escrita, com desempate	Máximo de 8 (oito) dias úteis a contar da realização da prova; e havendo recursos, no máximo de 05 (cinco) dias úteis após o julgamento dos recursos do respectivo cargo
6.	Entrega do resultado da prova prática, com desempate	Máximo de 05 (cinco) dias úteis a contar da data de realização da prova; e havendo recursos, no máximo de 05 (cinco) dias úteis após o julgamento dos recursos do respectivo cargo

CLÁUSULA QUARTA – CONDIÇÕES DE PAGAMENTO:

O pagamento será efetuado mediante apresentação da Nota Fiscal, discriminando de forma clara e explícita o objeto, como as necessárias anotações da prestação, depois de verificado o atendimento integral, mediante aposição de "ATESTO" no corpo da respectiva nota fiscal ou fatura, firmado pelo servidor responsável.

Parágrafo Primeiro: No caso de atraso de pagamento, desde que a CONTRATADA não tenha concorrido de alguma forma para tanto, serão devidos pela CONTRATANTE encargos moratórios à taxa nominal de 6% a.a. (seis por cento ao ano), capitalizados diariamente em regime de juros simples. O valor dos encargos será calculado pela fórmula: $EM = I \times N \times VP$, onde:

EM = Encargos moratórios devidos; N = Números de dias entre a data prevista para o pagamento e a do efetivo pagamento; I = Índice de compensação financeira = 0,00016438; e VP = Valor da prestação em atraso.

Parágrafo Segundo: O pagamento será efetuado da seguinte forma:

- I. 50% (cinquenta por cento) após a publicação do edital de abertura do concurso;
- II. 50% (cinquenta por cento) após a Homologação final do concurso.

Parágrafo Terceiro: Nota Fiscal Fatura ou Nota Fiscal deverá ser acompanhada das Certidões Negativas do INSS e FGTS. Eventual irregularidade fiscal poderá ensejar a rescisão do contrato

Parágrafo Quarto: O Município de Laranjeiras do Sul -PR efetuará o desconto do valor relativo aos tributos, conforme legislação vigente.

Parágrafo Quinto: Deverá constar na Nota Fiscal o Número da Licitação, do Contrato, e se houver, do Termo Aditivo.

Parágrafo Sexto: O pagamento poderá ser susinado, no todo ou em parte, nos casos de:

- a) Se os serviços sejam executado de forma irregular com o disposto neste contrato;
- b) Deixar de cumprir com as obrigações ao objeto acima;
- c) Se por qualquer motivo por parte do contratado, deixar de atender às necessidades da contratação.

Parágrafo Sétimo: A entrega da nota fiscal deverá ser entregue no Departamento de Compras.

CLÁUSULA QUINTA – DA INDICAÇÃO DOS RECURSOS FINANCEIROS E ORÇAMENTÁRIOS:

Os recursos financeiros para o cumprimento do presente contrato ficarão por conta da seguinte dotação orçamentária:

Lucas

[Handwritten mark]



MUNICÍPIO DE LARANJEIRAS DO SUL

Estado do Paraná

Rua Expedicionário João Maria, 1020 – Centro – Cx. Postal 121 – 85301-410

CNPJ: 76.205.970/0001-95 - Fone: (42) 3635-8100 - Fax: (42) 3635-8136

<http://www.ls.pr.gov.br>

704
~~604~~

Rubrica	06	002	04.122.0200.2024	33.90.39.00.00	000
Descrição	Secretaria Municipal de Administração e Planejamento	Departamento de Recursos Humanos	Atividades do Departamento de Recursos Humanos	Outros Serviços de Terceiros – Pessoa Jurídica	Recursos Ordinários Livres

CLÁUSULA SEXTA - CRITÉRIO DE RECOMPOSIÇÃO DE PREÇOS:

Parágrafo Primeiro: Dentro do prazo de vigência do contrato e mediante solicitação da contratada, os preços contratados poderão sofrer reajuste somente após o interregno de um ano, aplicando-se IPCA (Índice Nacional de Preços ao Consumidor Amplo) ou outro índice que venha substituí-lo, exclusivamente para as obrigações iniciadas e concluídas após a ocorrência da anualidade.

Parágrafo Segundo: As alterações de ordem quantitativa que se fizerem necessárias serão realizadas por meio de termo aditivo.

CLÁUSULA SÉTIMA - RESPONSABILIDADE DAS PARTES:

Parágrafo Primeiro: Constituem obrigações da contratante:

- Efetuar o pagamento ajustado;
- Dar ao **CONTRATADO** as condições necessárias à regular execução do contrato.
- Exercer a fiscalização dos serviços por Comissão Especial Organizadora do Concurso Público designada pela Prefeitura Municipal de Laranjeiras do Sul, acompanhada pelo seu setor jurídico;
- Comunicar a Instituição contratada de todas e quaisquer ocorrências relacionadas com a execução dos serviços, e, no caso de imperfeições, fixar prazo para correção;
- Proporcionar condições para que a Instituição contratada possa cumprir suas obrigações dentro das normas estabelecidas no contrato;
- Não obstante a Instituição contratada seja a única e exclusiva responsável pela execução do contrato, a contratante reserva-se o direito de, sem que de qualquer forma restrinja a plenitude desta responsabilidade, exercer a mais ampla e completa fiscalização.
- Fornecer à Instituição contratada, os documentos e informações necessárias à perfeita execução do contrato, incluindo nesses os conteúdos das provas.
- Competirá a Prefeitura Municipal de Laranjeiras do Sul, supervisionar a execução do contrato, aprovar os editais do concurso e demais atribuições para os quais forem designados.

Parágrafo Segundo: Constituem obrigações do contratado:

- Apresentar, sempre que solicitado, durante a execução do contrato, documentos que comprovem estar cumprindo a legislação em vigor quanto às obrigações assumidas;
- Executar o objeto nos termos de lei 14.133/2021, das cláusulas do presente contrato e demais legislações.
- No valor estão incluídas todas as despesas incidentes na execução dos serviços;
- Planejamento da logística de transporte do material necessário e equipe para realização dos serviços;
- Responsabilizar-se pelos danos causados ao Município ou a terceiros, decorrentes de sua culpa ou dolo na execução dos serviços;



MUNICÍPIO DE LARANJEIRAS DO SUL

Estado do Paraná

Rua Expedicionário João Maria, 1020 – Centro – Cx. Postal 121 – 85301-410

CNPJ: 76.205.970/0001-95 - Fone: (42) 3635-8100 - Fax: (42) 3635-8136

<http://www.ls.pr.gov.br>

005

705

- f) Responsabilizar-se por quaisquer acidentes de que possam ser vítimas seus empregados e prepostos, quando nas dependências do evento, ou em qualquer outro local onde estejam prestando os serviços, devendo adotar as providências que, a respeito, exigir a legislação em vigor;
- g) Responsabilizar por todas as despesas, inclusive com eventual socorro às vítimas, em casos de acidentes durante a realização do concurso ficarão por conta da empresa contratada, bem como as despesas com eventuais danos causados a terceiros;
- h) A carga e descarga dos materiais para o evento são de inteira responsabilidade da empresa, sendo a mesma responsável por qualquer produto danificado ou qualquer acidente que venha a ocorrer antes, durante e após a execução do serviço;
- i) Solucionar todos os eventuais problemas pertinentes ou relacionados com a execução dos serviços, mesmo que para isso outra solução não prevista tenha que ser apresentada, para aprovação e implementação, sem ônus adicionais para o Município.
- j) Responsabilizar-se pela organização e despesas de toda infra-estrutura necessária para a realização do trabalho, tais como: materiais, mão-de-obra, impostos, seguros, taxas, tributos, incidências fiscais e contribuições de qualquer natureza ou espécie, trabalhistas, previdenciárias, salários, custos diretos e indiretos, encargos sociais e quaisquer outros encargos necessários à perfeita execução do objeto.
- l) Utilizar tecnologia para a execução o serviço;
- m) Garantir que nos dias dos eventos, sejam respeitados rigorosamente os horários.
- n) Responder, nos termos do art. 18 e seguintes da Lei nº. 8.078/90 – Código de Defesa do Consumidor, pelos vícios de qualidade ou quantidade dos serviços executados, que destinam ou lhes diminuem o valor, sem prejuízo das demais disposições do CDC;
- o) Todo e qualquer defeitos na execução dos serviços deverão ser reparados pela contratada, sem nenhum custos adicional.
- p) Atender todas as normas sanitárias vigentes e que vierem a serem editadas.

Parágrafo Terceiro: Demais obrigações da contratada:

- I. O vencimento básico e inicial de cada cargo será informado oportunamente pelo MUNICÍPIO ao CONTRATADO por ocasião da elaboração do Edital de Concurso, em razão da variação que poderá ocorrer até o início dos trabalhos.
- II. A Instituição ficará responsável em Organizar o Cronograma com tempo necessário às atividades em consonância com as diretrizes da Prefeitura Municipal de Laranjeiras do Sul, encaminhar informações de divulgação de dados referentes as etapas do Concurso Público via Internet com o apoio da Administração Municipal.
- III. A Instituição deverá selecionar e contratar profissionais com Formação na Área, capacitados e qualificados para elaboração de todas as questões, sendo as questões de formação geral, iguais para todos os níveis de iguais conteúdos, desde que as provas sejam aplicadas em mesmo horário obedecendo às condições do edital, garantir o ineditismo de todas as questões, fazer revisão técnica, linguística de cada questão por equipe especializada, digitar e editar as provas após a revisão, reproduzir os cadernos de provas em empresas especializadas, salvaguardando sigilo e a qualidade necessária ao processo, manter sigilo das questões e a segurança das provas, acondicionar as provas em pacotes lacrados com a maior segurança incluindo o momento de traslado, produzir quando necessário prova com frente ampliada, disponibilizar intérprete ou leitor para portadores de necessidades especiais (quando solicitado por requerimento) enfim, toda ou qualquer informações, serviços e outros referente aos serviços.

Item	Cargo	Nível de Escolaridade	Vagas	Prova Objetiva	Prova Prática	Prova de Títulos
01	AGENTE COMUNITÁRIO DE SAÚDE	ENSINO MÉDIO	CR	X		
02	ANALISTA DE SISTEMAS	ENSINO SUPERIOR	01+CR	X		



MUNICÍPIO DE LARANJEIRAS DO SUL

Estado do Paraná

Rua Expedicionário João Maria, 1020 – Centro – Cx. Postal 121 – 85301-410

CNPJ: 76.205.970/0001-95 - Fone: (42) 3635-8100 - Fax: (42) 3635-8136

http://www.ls.pr.gov.br

606

706

03	AUXILIAR DE FARMÁCIA	ENSINO MÉDIO	CR	X	
04	AUXILIAR DE CONSULTÓRIO ODONTOLÓGICO	ENSINO MÉDIO	02+CR	X	
05	AUXILIAR DE MANUTENÇÃO E CONSERVAÇÃO I	ENSINO FUNDAMENTAL	10+CR	X	
06	ENFERMEIRO	ENSINO SUPERIOR COM REGISTRO NO RESPECTIVO CONSELHO	CR	X	
07	ENGENHEIRO CIVIL – 20 HORAS	ENSINO SUPERIOR	CR	X	
08	INSTRUTOR DESPORTIVO	CURSO SUPERIOR NA ÁREA (BACHAREL) COM REGISTRO NO RESPECTIVO CONSELHO	01 + CR	X	
09	MÉDICO ESF 40 HORAS	SUPERIOR COM REGISTRO NO CRM	02+CR	X	
10	MOTORISTA	ENSINO FUNDAMENTAL	CR	X	X
11	NUTRICIONISTA	ENSINO SUPERIOR	01+CR	X	
12	OPERADOR DE MÁQUINAS	ENSINO FUNDAMENTAL	02+CR	X	X
13	PEDAGOGO	ENSINO SUPERIOR	CR		
14	PROFESSOR DE ARTES	ENSINO SUPERIOR	CR	X	X
15	PROFESSOR DE EDUCAÇÃO FÍSICA – 20 HORAS	ENSINO SUPERIOR	01 + CR	X	X
16	PROFESSOR DE LÍNGUA ESTRANGEIRA MODERNA DO ENSINO FUNDAMENTAL – INGLÊS	ENSINO SUPERIOR	CR	X	X
17	PROFESSOR DO ENSINO INFANTIL/FUNDAMENTAL	ENSINO MÉDIO/MAGISTÉRIO OU NORMAL SUPERIOR OU PEDAGOGIA	10+CR	X	X
18	PSICÓLOGO	ENSINO SUPERIOR COM REGISTRO NO RESPECTIVO CONSELHO	CR		
19	SECRETÁRIO ESCOLAR	ENSINO MÉDIO	CR	X	
20	TÉCNICO EM CONTABILIDADE	ENSINO MÉDIO/TÉCNICO COM REGISTRO NO RESPECTIVO CONSELHO	CR	X	
21	TÉCNICO EM ENFERMAGEM	ENSINO MÉDIO	02+CR	X	

CARGO	DESCRIÇÃO DO CARGO E SUAS ATRIBUIÇÕES
AGENTE COMUNITÁRIO DE SAÚDE	Exercem trabalho inerente às atividades através de visitas domiciliares às famílias. Realizar mapeamento de sua área; cadastrar as famílias e atualizar permanentemente esse cadastro; identificar indivíduos e famílias expostos a situações de risco; identificar áreas de risco; orientar as famílias para utilização adequada dos serviços de saúde, encaminhando-as e até agendando consultas, exames e atendimento, quando necessário; realizar ações e atividades, no nível de suas competências, nas áreas prioritárias de Atenção Básica; realizar, por meio de visita domiciliar acompanhamento mensal de todas as famílias sob sua responsabilidade; estar sempre bem informado, e informar aos demais membros da equipe, sobre a situação das famílias acompanhadas, particularmente aquelas em situação de risco; desenvolver ações de educação e vigilância à saúde, com ênfase na promoção da saúde e na prevenção de doenças; promover a educação e a mobilização comunitária, visando desenvolver ações coletivas de saneamento e melhoria do meio ambiente, entre outras; traduzir para ESF a dinâmica social da comunidade, suas necessidades, potencialidades e limites; identificar parceiros e recursos existentes na comunidade que possam ser potencializados pelas equipes.
ANALISTA DE SISTEMAS	Analisar, desenvolver, administrar e coordenar sistemas e ambientes de tecnologia da informação, definindo os requisitos e funcionalidades, especificando a arquitetura e definindo as ferramentas de desenvolvimento; Administrar ambientes Informatizados; Estabelecer padrões; Coordenar projetos de TI; Oferecer soluções para ambientes informatizados; Pesquisar novas tecnologias aplicada a sistemas; Gerenciamento dos diversos bancos de dados do município, elaborar sistemas de segurança, backups, e de transmissão de dados; Acompanhamento de desempenho de programas de computador elaborado por terceiros, e utilizados pelo município; Auxiliar na correta utilização de programas de computador de outros órgãos governamentais; Executar outras atividades na área de tecnologia da informação de interesse da Administração Municipal.
AUXILIAR DE CONSULTÓRIO ODONTOLÓGICO	Orientar pacientes sobre higiene bucal; marcar consultas; manter em ordem arquivo e fichário; Revelar e montar radiografias intraorais; Preparar o paciente para atendimento; auxiliar no atendimento ao paciente; instrumentar o cirurgião dentista e o técnico em higiene dental, junto a cadeira operatória; manipular materiais restauradores; colaborar em atividades didático-científicas e em campanhas humanitárias; auxiliar na organização de arquivos, envio e recebimento de documentos, pertinentes a sua área de atuação para assegurar a pronta localização de dados; zelar pela segurança individual e coletiva, utilizando equipamentos de proteção apropriados, quando da execução dos serviços; desenvolver suas atividades, aplicando normas e procedimentos de biossegurança; zelar pela guarda, conservação, manutenção e limpeza dos equipamentos, instrumentos e materiais utilizados, bem como do local de trabalho; executar o tratamento e descarte de resíduos de materiais provenientes de seu local de trabalho; manter-se atualizado em relação às tendências e inovações tecnológicas de sua área de atuação e das necessidades do setor/departamento; executar outras tarefas correlatas, conforme necessidade ou a critério de seu superior.
AUXILIAR DE FARMÁCIA	Dispensação de medicação; orientação acerca da tomada, dose, diluição e armazenamento de medicação; conferência das prescrições médicas; esclarecimento de dúvidas sobre o uso de uma determinada medicação; orientação para preenchimento correto de receitas de medicamentos controlados; organização dos medicamentos dentro da farmácia; conferência do estoque observando lote e data de validade; recebimento de novos medicamentos e etiquetagem dos mesmos; prestação de apoio à equipe de

[Handwritten signature]

[Handwritten signature]

[Handwritten signature]

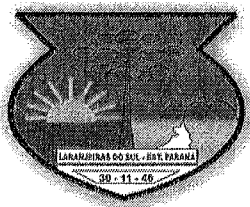

MUNICÍPIO DE LARANJEIRAS DO SUL

Estado do Paraná

Rua Expedicionário João Maria, 1020 - Centro - Cx. Postal 121 - 85301-410

CNPJ: 76.205.970/0001-95 - Fone: (42) 3635-8100 - Fax: (42) 3635-8136

http://www.lj.pr.gov.br

607

707

	enfermagem e farmacêutico; conferência e registro de notas fiscais.
AUXILIAR DE MANUTENÇÃO E CONSERVAÇÃO I	Executam serviços de manutenção, substituindo, trocando, limpando, reparando e instalando peças, componentes e equipamentos. Conservam vidros e fachadas, limpam recintos e acessórios. Trabalham seguindo normas de segurança, higiene, qualidade e proteção ao meio ambiente.
ENFERMEIRO	Realizar cuidados diretos de enfermagem nas urgências e emergências clínicas, fazendo a indicação para a continuidade da assistência prestada; realizar consulta de enfermagem, solicitar exames complementares, prescrever/transcrever medicações, conforme protocolos estabelecidos nos Programas do Ministério da Saúde e as Disposições legais da profissão; planejar, gerenciar, coordenar, executar e avaliar a USF; executar as ações de assistência integral em todas as fases do ciclo de vida: criança, adolescente, mulher, adulto, e idoso; no nível de suas competência, executar assistência básica e ações de vigilância epidemiológica e sanitária; realizar ações de saúde em diferentes ambientes, na USF e, quando necessário, no domicílio; realizar as atividades corretamente às áreas prioritárias de intervenção na Atenção Básica, definidas na Norma Operacional da Assistência à Saúde - NOAS 2001; aliar a atuação clínica à prática da saúde coletiva; organizar e coordenar a criação de grupos de patologias específicas, como de hipertensos, de diabéticos, de saúde mental, etc; supervisionar e coordenar ações para capacitação dos Agentes Comunitário de Saúde e de auxiliares de enfermagem, com vistas ao desempenho de suas funções.
ENGENHEIRO CIVIL - 20 HORAS	Elaboram projetos de engenharia civil, gerenciam obras, controlam a qualidade de empreendimentos. Coordenam a operação e manutenção do empreendimento. Podem prestar consultoria, assistência e assessoria e elaborar pesquisas tecnológicas.
INSTRUTOR DESPORTIVO	Desenvolvem, com crianças, jovens e adultos, atividades físicas; ensinam técnicas desportivas; realizam treinamentos especializados com atletas de diferentes esportes; instruem-lhes acerca dos princípios e regras inerentes a cada um deles; avaliam e supervisionam o preparo físico dos atletas; acompanham e supervisionam as práticas desportivas; elaboram informes técnicos e científicos na área de atividades físicas e do desporto.
MÉDICO ESF 40 HORAS	Realizar atenção à saúde aos indivíduos sob sua responsabilidade; Realizar consultas clínicas, pequenos procedimentos cirúrgicos, atividades em grupo na UBS e, quando indicado ou necessário, no domicílio e/ou nos demais espaços comunitários; Realizar atividades programadas e de atenção à demanda espontânea; Encaminhar, quando necessário, usuários e outros pontos de atenção, respeitando fluxos locais, mantendo sua responsabilidade pelo acompanhamento do plano terapêutico do usuário; Indicar, de forma compartilhada com outros pontos de atenção a necessidade de internação hospitalar ou domiciliar, mantendo a responsabilização pelo acompanhamento do usuário; Contribuir, realizar e participar das atividades de Educação Permanente de todos os membros da equipe; Participar do gerenciamento dos insumos necessários para o adequado funcionamento da UBS.
MOTORISTA	Transportam, coletam e entregam cargas em geral. Movimentam cargas volumosas e pesadas, podem também, operar equipamentos, realizar inspeções e reparos em veículos. Definem rotas e asseguram a regularidade do transporte. As atividades são desenvolvidas em conformidade com normas e procedimentos técnicos e de segurança.
NUTRICIONISTA	Prestar assistência e educação nutricional a indivíduos e coletividades (sadios e enfermos); desenvolver, coordenar e/ou participar de ações, programas, pesquisas e eventos, direta ou indiretamente relacionados à alimentação e nutrição, visando à prevenção de doenças, promoção, manutenção e recuperação da saúde; executar atividades de alimentação e nutrição de acordo com as políticas e programas da atenção básica; realizar o diagnóstico da situação alimentar e nutricional da população; auxiliar o desenvolvimento e implementação de ações de saúde e alimentação e nutrição; atuar na formação e na educação continuada das equipes de saúde e participar de ações vinculadas aos programas de controle e prevenção dos distúrbios nutricionais; Elaborar planos terapêuticos, por meio de discussões periódicas que permitam a apropriação coletiva pela equipe de saúde, realizando ações multiprofissionais e interdisciplinares, desenvolvendo a responsabilidade compartilhada; desenvolver, coletivamente, com vistas à intersetorialidade, ações que se integrem a outras políticas sociais como educação, esporte, cultura, trabalho, lazer, entre outras.
OPERADOR DE MÁQUINAS	Planejam o trabalho, realizam manutenção básica de máquinas pesadas e as operam. Removem solo e material orgânico, drenam solos e executam construção de aterros. Realizam acabamento em pavimentos e cravam estacas.
PEDAGOGO	Implementam, avaliam, coordenam e planejam o desenvolvimento de projetos pedagógicos nas modalidades de ensino presencial e/ou a distância, aplicando metodologias e técnicas para facilitar o processo de ensino e aprendizagem. Atuam em cursos acadêmicos e/ou corporativos em todos os níveis de ensino para atender as necessidades dos alunos, acompanhando e avaliando os processos educacionais. Viabilizam o trabalho coletivo, criando e organizando mecanismos de participação em programas e projetos educacionais, facilitando o processo comunicativo entre a comunidade escolar e as associações a ela vinculadas.
PROFESSOR DE ARTES	Executar atividades correspondentes à sua respectiva formação de Nível Superior. Planejar, ministrar aulas e orientar a aprendizagem; participar do processo de planejamento das atividades do Sistema Municipal de Ensino ou da escola relacionadas com a área de Artes; Contribuir para o aprimoramento da qualidade do ensino atuando em atividades de planejamento, elaboração, coordenação, acompanhamento, assessoramento, pesquisa e execução de procedimentos e programas relativos à área de atuação; Colaborar com as atividades de articulação do Sistema Municipal de Ensino ou da Escola, envolvendo a família e a comunidade.
PROFESSOR DE EDUCAÇÃO FÍSICA	Planejar e ministrar aulas nos dias letivos e horas-aula estabelecidos, além de participar integralmente dos períodos dedicados ao planejamento, à avaliação e ao desenvolvimento profissional; Avaliar o rendimento dos alunos de acordo com o regimento escolar; Informar aos Pais e responsáveis sobre a frequência e rendimento dos alunos, bem como sobre a execução de sua proposta pedagógica; Participar de atividades cívicas, sociais, culturais e esportivas; Participar de reuniões pedagógicas e técnico administrativas; Participar do planejamento geral da escola; Contribuir para o melhoramento da qualidade do ensino; Participar da escolha do livro didático; Participar de palestras, seminários, congressos, encontros pedagógicos, capacitações, cursos, e outros eventos da área educacional e correlatos; Acompanha e orienta estagiários; Zelar pela integridade física e moral do aluno; Participar da elaboração e avaliação de propostas curriculares; Elaborar projetos pedagógicos; Participar de reuniões interdisciplinares; Confeccionar material didático; Realizar atividades extraclasse em bibliotecas, museus, laboratórios e outros; Avaliar e participar do encaminhamento dos alunos portadores de necessidades especiais, para os setores específicos de atendimento; Selecionar, apresentar e revisar conteúdos; Participar do processo de inclusão do aluno portador de necessidades especiais no ensino regular; Incentivar os alunos a participarem de concursos, feiras culturais, grêmios estudantis e similares; Realizar atividades de articulação da escola com a família do aluno e a comunidade; Orientar e incentivar o aluno para a pesquisa; Participar do conselho de classe; Preparar o aluno para o exercício da cidadania; Incentivar o gosto pela leitura; Desenvolver a autoestima do aluno; Participar da elaboração e aplicação do regimento da escola; participar da elaboração, execução e



MUNICÍPIO DE LARANJEIRAS DO SUL

Estado do Paraná

Rua Expedicionário João Maria, 1020 - Centro - Cx. Postal 121 - 85301-410

CNPJ: 76.205.970/0001-95 - Fone: (42) 3635-8100 - Fax: (42) 3635-8136

<http://www.ls.pr.gov.br>

608

708

	<p>avaliação do projeto pedagógico da escola, Orientar o aluno quanto a conservação da escola e dos seus equipamentos; Contribuir para a aplicação da política pedagógica do Município e o cumprimento da legislação de ensino; Propor a aquisição de equipamentos que venham favorecer às atividades de ensino-aprendizagem; Planejar e realizar atividades de recuperação para os alunos de menor rendimento; Manter atualizados os registros de aula, frequência e de aproveitamento escolar do aluno; Zelar pelo cumprimento da legislação escolar e educacional; Zelar pela manutenção e conservação do patrimônio escolar; Apresentar propostas que visem a melhoria da qualidade de ensino; Participar da gestão democrática da unidade escolar e Executar outras atividades correlatas.</p>
PROFESSOR DE LÍNGUA ESTRANGEIRA MODERNA DO ENSINO FUNDAMENTAL - INGLÊS	<p>Conhecimentos básicos - História da Educação Brasileira. Concepções de Educação e Escola. Função social da escola e compromisso social do educador. O atual sistema educacional brasileiro; LDB; dever do estado em relação à educação infantil. Projeto político-pedagógico: fundamentos para a orientação, planejamento e implementação de ações voltadas ao desenvolvimento humano pleno, tomando como foco o processo ensino-aprendizagem. Tendências educacionais na sala de aula: correntes teóricas e alternativas metodológicas. A construção do conhecimento: papel do educador. A Interdisciplinaridade e a transdisciplinaridade no processo de ensinar a aprender. O planejamento em educação. Avaliação Escolar. Avaliação na educação infantil. Inclusão escolar. Educação Étnico-racial: ensino de história e cultura afro-brasileira e africana. Gestão escolar democrática e participativa. Noções de desenvolvimento infantil. O lúdico e os jogos na educação infantil. Concepção de alfabetização, leitura e escrita. Distúrbios e transtornos de aprendizagem (discalculia, dislexia, disgrafia, disortografia, disartria e TDAH). A importância da literatura infantil na infância. Adaptação da criança na creche. Direitos da criança e do adolescente. Os direitos fundamentais da criança: saúde, proteção, educação, lazer e esporte. Ética no trabalho docente. Constituição Federal de 1988 (arts 205 a 217). Conhecimentos específicos - Compreensão de textos em Língua Inglesa: estratégias de leitura, tipologia textual, estrutura e organização textual, coerência e coesão: principais elementos e relações da estrutura linguística do inglês (morfologia, sintaxe, semântica, fonologia, vocabulário, uso); fundamentos teóricos do processo de ensino/aprendizagem da Língua Inglesa e principais abordagens metodológicas.</p>
PROFESSOR DO ENSINO INFANTIL/FUNDAMENTAL	<p>Docência na Educação Infantil e nos Anos Iniciais do Ensino Fundamental, incluindo entre outras, as seguintes atribuições: Participar na elaboração do Projeto Político-Pedagógico da instituição educacional; Elaborar e cumprir plano de trabalho segundo a proposta pedagógica da instituição educacional; Zelar pela aprendizagem das crianças; Estabelecer e implementar estratégias de recuperação para as crianças de menor rendimento; Ministrar os dias letivos e horas-aula estabelecidas; Participar integralmente dos períodos dedicados ao planejamento, à avaliação e ao desenvolvimento profissional; Colaborar com as atividades de articulação da instituição educacional com as famílias e a comunidade; Divulgar as experiências educacionais realizadas; Cumprir as determinações estabelecidas no respectivo Regimento Escolar; Incumbir-se das demais tarefas indispensáveis ao atingimento dos fins educacionais da instituição educacional e ao processo de ensino-aprendizagem.</p> <p>Suporte Pedagógico direto à docência na Educação Infantil e nos Anos Iniciais do Ensino Fundamental, incluindo entre outras, as seguintes atribuições: Coordenar a elaboração e a execução do Projeto Político-Pedagógico da instituição educacional; Administrar o pessoal e os recursos materiais e financeiros da instituição educacional, tendo em vista o atingimento de seus objetivos pedagógicos; Assegurar o cumprimento dos dias letivos e horas-aula estabelecidas; Zelar pelo cumprimento do plano de trabalho de cada docente; Prover meios para recuperação das crianças de menor rendimento; Promover a articulação com as famílias e a comunidade criando processos de integração da sociedade com a instituição educacional; Informar os pais e responsáveis sobre a frequência e o rendimento das crianças, bem como sobre a execução do Projeto Político-Pedagógico da instituição educacional; Coordenar, no âmbito da instituição educacional, as atividades de planejamento, avaliação e desenvolvimento profissional; Acompanhar o processo de desenvolvimento dos estudantes, em colaboração com os docentes e as famílias; Elaborar estudos, levantamentos qualitativos e quantitativos indispensáveis ao desenvolvimento do sistema ou rede de ensino ou da instituição educacional; Elaborar, acompanhar e avaliar os planos, programas e projetos voltados para o desenvolvimento do sistema e/ou rede de ensino e da instituição educacional em relação a aspectos pedagógicos, administrativos, financeiros, de pessoal e de recursos materiais; Acompanhar e supervisionar o funcionamento das instituições educacionais, zelando pelo cumprimento da legislação e normas educacionais e pelo padrão de qualidade de ensino; Cumprir as determinações estabelecidas no respectivo Regimento Escolar; Incumbir-se de outras tarefas específicas que lhe forem atribuídas, de acordo com as normas emanadas da Secretaria Municipal de Educação e Cultura.</p>
PSICÓLOGO	<p>Estudam, pesquisam e avaliam o desenvolvimento emocional e os processos mentais e sociais de indivíduos, grupos e instituições, com a finalidade de análise, tratamento, orientação e educação; diagnosticam e avaliam distúrbios emocionais e mentais e de adaptação social, elucidando conflitos e questões e acompanhando o(s) paciente(s) durante o processo de tratamento ou cura; Investigam os fatores inconscientes do comportamento individual e grupal, tornando-os conscientes; desenvolvem pesquisas experimentais, teóricas e clínicas e coordenam equipes e atividades de área e afins.</p>
SECRETÁRIO ESCOLAR	<p>Executam tarefas relativas à anotação, redação, datilografia e organização de documentos e a outros serviços, como: recepção, registro de compromissos e informações, principalmente junto aos cargos diretivos da escola, procedendo segundo normas específicas rotineiras ou de acordo com seu próprio critério, para assegurar e agilizar o fluxo de trabalhos administrativos da escola.</p> <p>Descrição da Função: Digita relatórios e outros tipos de documentos, providenciando a expedição e/ou arquivamento dos mesmos; digita, circulares, tabelas, gráficos e outros documentos, apresentando-os na forma padronizada para providenciar a reprodução e despacho dos mesmos; redige a correspondência e documentos de rotina, obedecendo os padrões estabelecidos de forma e estilo para assegurar o funcionamento do sistema de comunicação interna e externa; organiza os compromissos da Direção da Escola, dispondo horários de reuniões, entrevistas e solenidades, especificando os dados pertinentes e fazendo as necessárias anotações em agendas, para lembrar-lhe e facilitar-lhe o cumprimento das obrigações assumidas; recebe as pessoas que se dirigem ao seu setor, tomando ciência dos assuntos a serem tratados, para encaminhá-las ao local conveniente ou prestar-lhes as informações desejadas; organiza e mantém arquivo de documentos referentes à Secretaria da Escola, Assinam e elaboram Documentos Escolares como (Históricos, Transferências, Declarações entre outros) procedendo à classificação, etiquetagem e guarda dos mesmos, para conservá-los e facilitar a consulta; faz a coleta e o registro de dados de interesses referentes à comunidade Escolar, comunicando-se com as fontes de informação e efetuando as anotações necessárias, para possibilitar a preparação de relatórios ou estudos; atende a comunidade escolar. Pode acompanhar a Direção em reuniões.</p>
TÉCNICO EM CONTABILIDADE	<p>São atribuições do Técnico em Contabilidade a organização e execução dos serviços de contabilidade do Município de natureza orçamentária, financeira e patrimonial; a execução das tarefas de escrituração e lançamento dos livros de contabilidade obrigatórios, bem como de todos os controles necessários no conjunto da organização contábil do ente e das entidades da administração direta e indireta do Município;</p>

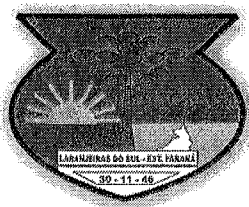

MUNICÍPIO DE LARANJEIRAS DO SUL

Estado do Paraná

Rua Expedicionário João Maria, 1020 – Centro – Cx. Postal 121 – 85301-410

CNPJ: 76.205.970/0001-95 - Fone: (42) 3635-8100 - Fax: (42) 3635-8136

<http://www.ls.pr.gov.br>

000

700

	levantamento de balancetes, balanços, demonstrações contábeis, bem como a integração e consolidação destas peças; apuração, classificação e registro de atos e fatos contábeis e o desempenho das atribuições constantes do artigo 3º da Resolução CFC 560/83 considerando-se as exceções elencadas nos parágrafos 1º e 2º do mesmo artigo e outras atribuições afins. São considerados requisitos essenciais mínimos para o exercício do cargo a formação em curso técnico de nível médio da área respectiva e registro no Conselho Regional de Contabilidade.
TÉCNICO EM ENFERMAGEM	Executar serviços de técnicos de enfermagem sob supervisão e orientação de enfermeiro; prestar assistência ao paciente, atuando sob supervisão de enfermeiro; desempenhar tarefas de instrumentação cirúrgica, posicionando de forma adequada o paciente e o instrumental, o qual passa ao cirurgião; organizar ambiente de trabalho, dar continuidade a plantões; trabalhar em conformidade às boas práticas, normas e procedimentos de biossegurança; realizar registros e elaborar relatórios técnicos; comunicar com pacientes e familiares e com a equipe de saúde. Executar outras tarefas correlatas; participar das atividades de assistência básica realizando procedimentos regulamentados no exercício de sua profissão na unidade de saúde e, quando indicado ou necessário, no domicílio e/ou nos demais espaços comunitários (escolas, associações etc); realizar ações de educação em saúde a grupos específicos e a famílias em situação de risco, conforme planejamento da equipe; participar do gerenciamento dos insumos necessários para o adequado funcionamento da unidade de saúde.

- IV. O quantitativo de vagas pode variar, a critério do poder executivo.
- V. Caso seja constatada imperiosa necessidade do Município em atender demandas imediatas, de ordem judicial, alterações em lei ou demais situações urgentes, poderá haver acréscimo e/ou alteração dos cargos descritos na Tabela do item 3 do Termo de Referência, mediante justificativa, devendo o CONTRATANTE oficializar a CONTRATADA. A situação descrita não enseja em alteração no valor global contratado, e o pagamento respeitará o disposto no Item 2 do Termo de Referência.
- VI. As provas do concurso serão realizadas na cidade de Laranjeiras do Sul-PR, em local a ser divulgado aos candidatos inscritos e homologados.
- VII. As provas práticas, títulos/prática serão aplicada aos candidatos que atingirem mais que 50% de acertos na prova escrita objetiva.
- VIII. Elaboração do Edital de abertura do concurso e seus anexos (conteúdos e bibliografia);
- IX. Cronograma de eventos;
- X. Processo de inscrições (inclusive via internet), com geração de boleto com código de barras para pagamento da inscrição na rede bancária;
- XI. Treinamento de servidor(es) encarregado(s) do recebimento das inscrições;
- XII. Análise de todas as inscrições efetivadas, objetivando suas homologações;
- XIII. Receber e analisar os requerimentos de isenção da taxa de inscrição, de acordo com o previsto em legislação municipal e edital de concurso;
- XIV. Fornecer arquivo digital dos candidatos inscritos, contendo todos os dados e informações contidos na ficha de inscrição destes;
- XV. Adaptar as provas e os locais de realização das provas de acordo com as necessidades declaradas por candidatos com deficiência, devidamente homologadas;
- XVI. Disponibilizar no site da contratada todas as informações referentes ao concurso, tais como: editais, avisos, gabaritos e outros, para consulta e impressão;
- XVII. Emissão de relatório de candidatos em ordem alfabética, contendo cargo e número de inscrição e as inscrições indeferidas, mediante fundamentação;
- XVIII. Minuta dos Editais para publicação na imprensa;
- XIX. Editais de divulgação e homologação das inscrições;
- XX. Elaboração De Listas De Presença Por Sala;
- XXI. Disponibilizar o ensalamento dos candidatos para consulta e impressão via Internet;
- XXII. O ensalamento dos candidatos deverá ser realizado respeitando-se a capacidade de cada sala, garantindo um espaçamento mínimo entre os candidatos, de forma a evitar a comunicação entre eles e garantir a lisura do processo.
- XXIII. Elaboração e aplicação das provas escritas e práticas, com transporte das mesmas até os locais destinados pelo Município, devidamente lacradas, garantindo assim o sigilo e segurança, indispensáveis à lisura do concurso de acordo com o cronograma estabelecido a seu critério. Para a elaboração das provas a contratada deverá levar em consideração as especificidades do cargo, tais como: nível de escolaridade, conteúdo programático e atribuições e habilidades do cargo, elaboradas por profissionais comprovadamente habilitados em cada área.
- XXIV. As perguntas a serem aplicadas nas provas deverão ser formuladas de caráter inéditas, ou seja, que não foram utilizadas em outros concursos anteriormente realizados.
- XXV. Instruções para os fiscais das provas escritas e práticas;
- XXVI. Divulgação do gabarito oficial de todas as provas;
- XXVII. Correção das provas através de sistema eletrônico;



MUNICÍPIO DE LARANJEIRAS DO SUL

Estado do Paraná

Rua Expedicionário João Maria, 1020 - Centro - Cx. Postal 121 - 85301-410

CNPJ: 76.205.970/0001-95 - Fone: (42) 3635-8100 - Fax: (42) 3635-8136

<http://www.ls.pr.gov.br>

710

610

- XXVIII. Emissão de relatórios contendo notas individuais e número de acertos em cada disciplina por cargo (após a identificação das provas);
- XXIX. Elaboração de Editais de divulgação do resultado das provas;
- XXX. Apoio técnico jurídico em todas as etapas do processo seletivo;
- XXXI. Elaboração do Edital de convocação para sorteio público e ata pertinente ao resultado do sorteio, no caso de haver empate;
- XXXII. Editais de homologação do resultado final do concurso por ordem de classificação;
- XXXIII. Avaliação dos títulos.
- XXXIV. Atas pertinentes e demais atos relacionados ao concurso;
- XXXV. A destinação das verbas arrecadadas de cada inscrição do concurso deverão ser feitas em conta(s) especificada(s) pela Prefeitura Municipal de Laranjeiras do Sul-PR, para as inscrições do concurso do Município.
- XXXVI. Elaborar e efetuar a revisão técnica, digitar e imprimir as provas, que deverão ser objetivas e de múltipla escolha para o concurso da Prefeitura Municipal de Laranjeiras do Sul-PR;
- XXXVII. As questões das provas serão formuladas de acordo com o programa estipulado no edital do concurso, em comum acordo com o Município.
- XXXVIII. A impressão das provas deverá ser em ambiente altamente sigiloso, em quantidade suficiente, incluindo reservas;
- XXXIX. Acondicionamento das provas, imediatamente após a impressão, em embalagens plásticas com fechos de segurança invioláveis cujos envelopes deverão conter o nome da cidade, escola, número da sala e quantidade de cadernos de provas;
- XL. Transporte e entrega das provas nos respectivos locais de aplicação, sem ônus para a contratante;
- XLI. Elaborar um sistema de correção de provas capaz de assegurar plena validade e total confiabilidade aos resultados e relatórios a serem emitidos;
- XLII. Conferência, separação e acondicionamento dos formulários ópticos em conformidade com o definido para os cadernos de provas;
- XLIII. Receber e responder os recursos interpostos, com emissão do Parecer da banca examinadora responsável pelo julgamento. Todas as respostas aos candidatos, deverão ser fornecidas à contratante para posterior encaminhamento aos interessados, bem como corrigir as provas e fornecer os relatórios devidos à CONTRATANTE, de acordo com a nova correção por força de recursos interpostos, se for o caso. O julgamento é dever da Comissão designada.
- XLIV. As fichas dos candidatos aprovados portadores de necessidades especiais deverão vir em lotes separados dos demais candidatos, obedecendo igualmente rigorosa ordem de classificação em embalagem devida e criteriosamente identificada sobre o conteúdo.
- XLV. É vedada a participação no concurso de familiares (marido, esposa, filhos, filhas, tios, tias, sobrinhos, sobrinhas) em até terceiro grau, de qualquer funcionário da empresa vencedora ou de algum dos elaboradores das provas que venham a ser utilizadas no presente concurso.
- XLVI. As provas classificatórias serão aplicadas em no máximo dois dias, em horários a definir, e serão realizadas no Município de Laranjeiras do Sul -PR.
- XLVII. Nos casos em que houver necessidade de republicações por falha ou erro da CONTRATADA, as despesas provenientes serão de responsabilidade da CONTRATADA.
- XLVIII. A empresa vencedora será responsável pelo acompanhamento do processo junto ao Tribunal de Contas do Paraná, até a sua aprovação final, pelo Tribunal, sendo que o encaminhamento do processo de prestação de contas é de responsabilidade do Município.
- XLIX. Também será de responsabilidade da CONTRATADA outros custos, tais como:
- L. Confecção dos cadernos de provas escritas conforme o número de candidatos inscritos;
- LI. Deslocamento da empresa (se necessário) até o Município e locais dos eventos, durante o período do concurso;
- LII. Tributos sobre a fatura, e quaisquer encargos sociais dos profissionais contratados pela licitante vencedora;
- LIII. Emitir e entregar relatório de todos os inscritos, aprovados, reprovados e ausentes em ordem alfabética, contendo nome, endereço, número de inscrição, número da carteira de identidade, notas de cada prova, média final e classificação, situação de ausente/reprovado/aprovado, mencionando se o candidato é portador de necessidades especiais.
- LIV. Emitir e entregar relatório de aprovados por cargo, em ordem de classificação, contendo o número de inscrição e nome do candidato, sendo que os portadores de necessidades especiais deverá constar na listagem de classificação geral e em listagem específica com classificação exclusiva. Fornecer os resultados das provas escritas, práticas, por cargo, com classificação e desempate, contendo: número da inscrição, nome do candidato, número do documento de identificação, data de nascimento e total de



MUNICÍPIO DE LARANJEIRAS DO SUL

Estado do Paraná

Rua Expedicionário João Maria, 1020 – Centro – Cx. Postal 121 – 85301-410

CNPJ: 76.205.970/0001-95 - Fone: (42) 3635-8100 - Fax: (42) 3635-8136

<http://www.la.pr.gov.br>

711

011

acertos nas questões específicas, quando couber, e média/nota final, por meio de documento impresso, devidamente assinado, e em arquivo de editor de texto ou planilha eletrônica. Ainda deverá ser enviado arquivo digital conforme layout do SIAP, nos prazos da Instrução nº 142/2018 do Tribunal de Contas do Estado do Paraná – TCE/PR.

- LV. Recrutamento e pagamento dos fiscais e do pessoal de apoio para aplicação das provas (escritas e práticas); As despesas com contratação de pessoal de apoio (fiscais, supervisores, etc.), bem como da solicitação à Administração Pública Municipal, visando à cessão de prédios públicos para recepção de inscrição e aplicação das provas, serão de inteira responsabilidade da CONTRATADA.
- LVI. Manter representante da instituição, formalmente constituído, durante o período de organização, realização e conclusão do certame, o qual deverá manter-se disponível para o repasse de orientação por parte da contratante;
- LVII. Manter contato com os órgãos públicos responsáveis pela segurança e tráfego na localidade da realização das provas, objetivando conservar a segurança, a organização e a ordem nos locais de realização das provas. Tal procedimento será acompanhado por um integrante da Comissão de Concurso e/ou Coordenação, no dia da prova.
- LVIII. Apresentar antes da finalização dos trabalhos declaração de que os responsáveis pela elaboração/correção das provas não são cônjuges, companheiros ou companheira, e parentes consangüíneos ou afins até o terceiro grau, dos candidatos inscritos;
- LIX. Cumprir as orientações e recomendações proferidas pelo Contratante.
- LX. Todos os equipamentos, materiais de expediente e demais insumos decorrentes da organização e realização de todas as etapas abrangidas neste certame são de responsabilidade da contratada, ressalvados os casos explicitamente previstos neste Edital.
- LXI. A contratada deverá manter os originais dos gabaritos dos candidatos em arquivo, por 06 (seis) meses, a contar da data da homologação final do Concursos, fornecendo cópias originais para análise, quando solicitado pelo Contratante.
- LXII. A inscrição do concurso deve ser em mais de um local e forma para não restringir a possibilidade dos interessados se inscreverem, visando a ampla acessibilidade aos cargos públicos; No edital do concurso quando confeccionado deve prever a devolução do valor da taxa de inscrição nas hipóteses de suspensão, anulação, revogação ou mudança de data ou local do concurso;
- LXIII. Deve prever a isenção do pagamento da taxa de inscrição deve ser assegurada a todos os candidatos que, em razão de limitação financeira, não possam arcar com o valor da inscrição sem comprometer o sustento próprio e de sua família, sendo permitida a comprovação por qualquer meio legalmente admitido (desde que estabelecido no edital);
- LXIV. Deverá ainda se adequar à Lei Municipal sob nº.047/2018 que dispõe sobre a isenção do pagamento de valores a título de inscrição em concurso público, no âmbito do Município de Laranjeiras do Sul, para os eleitores, que tenham prestado serviço eleitoral.
- LXV. Deverá ainda se adequar à Lei Municipal 34/2004, no caso de dispensa pessoas doadoras de sangue no pagamento da taxa de inscrição em concursos públicos e define outras providências.
- LXVI. Deverá destinar vagas a candidatos com deficiência quando a legislação exigir.
- LXVII. Deverá, nos casos em que cabe vaga para deficiente o resultado final do concurso deve ser divulgado em duas listas distintas: uma contemplando todos os candidatos e outra apenas os deficientes;
- LXVIII. Deverá observar conforme as atribuições indicadas as exigências dos conselhos profissionais.
- LXIX. É de responsabilidade da contratada a realização das inscrições, conforme especificado nos itens a seguir.
- LXX. As inscrições deverão ser realizadas via Internet, por um período de pelo menos 30 (trinta) dias, a ser determinado pelo Município de Laranjeiras do Sul-PR, devendo a contratada disponibilizar aos candidatos, para impressão: O Edital do concurso e seus anexos; O comprovante de inscrição e orientações gerais aos candidatos; O boleto bancário para pagamento da taxa de inscrição; O conteúdo programático; A descrição do cargo pretendido; Opção de reimpressão do comprovante de inscrição e do boleto bancário.
- LXXI. No processo de realização das inscrições, deverão ser solicitados, obrigatoriamente, os seguintes dados: Nome do Candidato; Data de Nascimento; Cargo Pretendido; Número do R.G.; Número do C.P.F.; Endereço completo, telefone fixo, telefone celular e e-mail; O sistema de informação deverá admitir apenas a inscrição na qual o CPF informado seja válido, com verificação junto ao banco de dados da Receita Federal.
- LXXII. O pagamento da taxa de inscrição deverá ser feito unicamente por intermédio de boleto bancário, identificado com código da FEBRABAN. Os boletos bancários deverão ser emitidos no modelo FEBRABAN, devendo os recursos ser creditados integralmente em conta corrente do tesouro do Município de Laranjeiras do Sul-PR.



MUNICÍPIO DE LARANJEIRAS DO SUL

Estado do Paraná

Rua Expedicionário João Maria, 1020 – Centro – Cx. Postal 121 – 85301-410

CNPJ: 76.205.970/0001-95 - Fone: (42) 3635-8100 - Fax: (42) 3635-8136

<http://www.ls.pr.gov.br>

710
612

- LXXIII. A contratada deverá fornecer ao Município de Laranjeiras do Sul-PR, no prazo máximo de 5 (cinco) dias úteis, a contar do dia útil subsequente ao encerramento das inscrições, arquivo magnético em planilha eletrônica ou editor de texto, contendo todos os dados referentes às inscrições realizadas a serem homologadas, a relação contendo aquelas não homologadas, identificando o respectivo motivo da não homologação, bem como dos candidatos isentos da taxa de inscrição, nos termos da Lei, CONFORME LAYOUT DO SIAP – TCE/PR.
- LXXIV. É de responsabilidade da contratada a organização e realização de todas as etapas referentes à prova escrita.
- LXXV. As provas elaboradas pela contratada são de domínio do Município, podendo esse disponibilizar em seu Portal ou fazer qualquer outro tipo de uso que lhe for conveniente, uma vez que são produtos adquiridos, um dos objetos da licitação.
- LXXVI. As provas deverão ser constituídas de questões objetivas, inéditas, de múltipla escolha, com 05 (cinco) alternativas diferentes, com apenas uma opção correta, e de elaboração de texto, quando couber. Não poderão constar dentre as alternativas de respostas das questões as opções "N.D.A", "nenhuma alternativa", ou "todas as alternativas estão corretas" e/ou alternativas similares. As questões da prova escrita não poderão se repetir entre cargos aplicados em turnos e datas diferentes, caso seja necessário.
- LXXVII. Para a elaboração das provas a contratada deverá levar em consideração as especificidades do cargo, tais como: nível de escolaridade, conteúdo programático e atribuições do cargo.
- LXXVIII. Os candidatos aos cargos cuja escolaridade seja até o ensino fundamental, a prova escrita será composta de 40 questões, abrangendo as seguintes áreas de conhecimento:

Conteúdos	Quantidade de Questões	Peso Individual	Nota
Língua Portuguesa	10	2,0	20,00
Matemática	10	2,0	20,00
Conhecimentos Gerais e Legislação	10	2,0	20,00
Conhecimentos Específicos do cargo	10	4,0	40,00
Valor Máximo da Prova			100,00

- LXXIX. Para os candidatos aos cargos cuja escolaridade seja o ensino médio, a prova escrita será composta de 40 questões, abrangendo as seguintes áreas de conhecimento:

Conteúdos	Quantidade de Questões	Peso Individual	Nota
Língua Portuguesa	10	2,0	20,00
Matemática	10	2,0	20,00
Conhecimentos Gerais e Legislação	10	2,0	20,00
Conhecimentos Específicos do cargo	10	4,0	40,00
Valor Máximo da Prova			100,00

- LXXX. Para os candidatos aos cargos cuja escolaridade seja o ensino superior, a prova escrita será composta de 40 questões, abrangendo as seguintes áreas de conhecimento:

Conteúdos	Quantidade de Questões	Peso Individual	Nota
Língua Portuguesa	10	1,5	15,00
Conhecimentos Gerais e Legislação	10	1,5	15,00
Conhecimentos Específicos do cargo	20	3,5	70,00
Valor Máximo da Prova			100,00

- LXXXI. As questões poderão ter pesos diferenciados entre si, conforme definido pelo Município no edital de concurso.
- LXXXII. É de responsabilidade da contratada a elaboração do conteúdo programático o qual deverá ser revisado e aprovado pelo Município. As questões deverão ser elaboradas, rigorosamente, em concordância com o conteúdo programático divulgado e atribuições dos cargos.
- LXXXIII. As provas escritas poderão ser aplicadas aos candidatos em datas, locais e horários diferenciados desde que justificado, sendo prerrogativa do Município a definição das datas e horários de realização das provas.
- LXXXIV. As provas aplicadas deverão ser disponibilizadas aos candidatos na forma definida pelo Município.
- LXXXV. A correção das provas escritas objetivas deverá ser realizada por meio de leitura eletrônica/automatizada de cartões resposta sendo que esses deverão ser devidamente identificados com os dados pessoais do candidato e cargo pretendido, devendo, ainda, conter, campo específico para o colhimento da assinatura do candidato e dos fiscais de sala.



MUNICÍPIO DE LARANJEIRAS DO SUL

Estado do Paraná

Rua Expedicionário João Maria, 1020 – Centro – Cx. Postal 121 – 85301-410

CNPJ: 76.205.970/0001-95 - Fone: (42) 3635-8100 - Fax: (42) 3635-8136

<http://www.ls.pr.gov.br>

013

713

- LXXXVI. A contratada deverá fornecer os resultados da prova escrita no prazo de até 08 (oito) dias úteis, a contar da data de realização da prova, contendo o número da inscrição, o nome do candidato, o número do documento de identificação, a data de nascimento, as notas dos candidatos, inclusive da redação quando houver, total de acertos nas questões específicas para fins de desempate de nota e, caso seja a última etapa do cargo, a classificação final, obedecidos todos os critérios de desempates, conforme layout do Siap – TCE/PR.
- LXXXVII. É de responsabilidade do Contratante a disponibilização dos locais de realização das provas escritas, sendo que, na data de realização, esses deverão estar devidamente higienizados, sendo a organização, identificação e sinalização para o recebimento dos candidatos de responsabilidade da contratada. O ensalamento dos candidatos deverá ser realizado respeitando-se a capacidade de cada sala, garantindo um espaçamento mínimo entre os candidatos, de forma a evitar a comunicação entre eles e garantir a lisura do processo e um ambiente adequado ao candidato.
- LXXXVIII. É de responsabilidade da contratada a contratação de profissionais habilitados e capacitados para a elaboração das provas, sendo, também, de sua inteira responsabilidade, o total sigilo do conteúdo das provas.
- LXXXIX. Serão realizadas provas práticas para os cargos acordo com o especificado a seguir: As provas práticas dos cargos consistirão no desenvolvimento de atividades práticas, na presença de examinadores, abrangendo os conhecimentos profissionais necessários ao exercício do cargo, com duração máxima a ser determinada no edital de concurso. O edital fixará número pré-definido de candidatos que farão as provas praticas, conforme determinado pelo Município. Em relação a prova de Operador de Máquinas, poderão ser utilizados mais de um tipo de veículos, tais como: Escavadeiras Hidráulica, Retroescavadeira, Trator de Esteira, Caminhão.
- XC. A contratada deverá fornecer os resultados, contendo o número da inscrição, o nome do candidato, o número do documento de identificação, a data de nascimento, nota da prova objetiva, nota da prova prática/aptidão física, total de acertos nas questões específicas, média/nota final dos candidatos e classificação final, obedecendo todos os critérios de desempates.
- XCi. Para a realização da prova prática poderão ser utilizados locais, bem como maquinários e equipamentos do Município.
- XCII. São de responsabilidade da contratada, todos os atos necessários a realização da prova prática: Contratação, coordenação, treinamento e pagamento dos examinadores; Recepção, organização, identificação e orientação dos candidatos; Aplicação dos testes, de acordo com o previsto no edital do concurso, aos candidatos aprovados na prova escrita; Organização e sinalização dos locais de prova para o recebimento dos candidatos e aplicação das provas; Relatar em ata e comunicar à Comissão de Concurso e/ou Coordenação qualquer anormalidade no decorrer dos trabalhos; Apuração dos resultados dos testes e fornecimento dos resultados ao Município.
- XCIII. Serão realizadas provas de títulos para os cargos de referenciados no §3º, inciso III. A contratada será responsável por receber e avaliar os títulos, conforme previsões do edital.
- XCIV. A contratada deverá disponibilizar, em cada um dos locais de realização das provas, profissionais devidamente habilitados e capacitados para o desenvolvimento das seguintes atividades: Aplicação das provas, de acordo com o estipulado nos itens anteriores e seus subitens; Coordenação dos locais de realização e das equipes envolvidas na aplicação das provas; Recepção, organização, identificação e orientação dos candidatos; Manutenção da segurança, de forma a garantir a integridade dos candidatos e dos locais de prova; Prestação de primeiros socorros.
- XCV. É de responsabilidade da contratada o recrutamento, seleção, treinamento, coordenação e pagamento dos fiscais, examinadores e demais profissionais necessários para a realização das provas escrita. Para a aplicação da prova escrita, a contratada deverá designar pelo menos 1 (um) fiscal por sala. Deverá designar, também, pelo menos 02 (dois) fiscais itinerantes, a cada 06 (seis) salas, sendo 01 (um) do sexo masculino e 01 (um) do sexo feminino. Deverá disponibilizar, ainda, aplicadores devidamente capacitados para a aplicação das provas aos candidatos com deficiência, quando necessário.

CLÁUSULA OITAVA - DAS RESPONSABILIDADES E PENALIDADES:

O CONTRATADO será responsabilizado administrativamente pelas seguintes infrações:

- I - dar causa à inexecução parcial do contrato;
- II - dar causa à inexecução parcial do contrato que cause grave dano à Administração, ao funcionamento dos serviços públicos ou ao interesse coletivo;
- III - dar causa à inexecução total do contrato;
- IV - deixar de entregar a documentação exigida para o certame;
- V - não manter a proposta, salvo em decorrência de fato superveniente devidamente justificado;



MUNICÍPIO DE LARANJEIRAS DO SUL

Estado do Paraná

Rua Expedicionário João Maria, 1020 – Centro – Cx. Postal 121 – 85301-410

CNPJ: 76.205.970/0001-95 - Fone: (42) 3635-8100 - Fax: (42) 3635-8136

<http://www.ls.pr.gov.br>

814

712

- VI - não celebrar o contrato ou não entregar a documentação exigida para a contratação, quando convocado dentro do prazo de validade de sua proposta;
- VII - ensejar o retardamento da execução ou da entrega do objeto da licitação sem motivo justificado;
- VIII - apresentar declaração ou documentação falsa exigida para o certame ou prestar declaração falsa durante a licitação ou a execução do contrato;
- IX - fraudar a licitação ou praticar ato fraudulento na execução do contrato;
- X - comportar-se de modo inidôneo ou cometer fraude de qualquer natureza;
- XI - praticar atos ilícitos com vistas a frustrar os objetivos da licitação;
- XII - praticar ato lesivo previsto no art. 5º da Lei nº 12.846, de 1º de agosto de 2013.

Serão aplicadas ao responsável pelas infrações administrativas previstas nesta Lei as seguintes sanções:

- I - advertência;
- II - multa;
- III - impedimento de licitar e contratar;
- IV - declaração de inidoneidade para licitar ou contratar.

§ 1º Na aplicação das sanções serão considerados:

- I - a natureza e a gravidade da infração cometida;
- II - as peculiaridades do caso concreto;
- III - as circunstâncias agravantes ou atenuantes;
- IV - os danos que dela provierem para a Administração Pública;
- V - a implantação ou o aperfeiçoamento de programa de integridade, conforme normas e orientações dos órgãos de controle.

§ 2º A sanção prevista no inciso I do caput deste artigo será aplicada exclusivamente pela infração administrativa prevista no inciso I do caput do art. 155 desta Lei, quando não se justificar a imposição de penalidade mais grave.

§ 3º A sanção prevista no inciso II do caput deste artigo, calculada na forma do edital ou do contrato, não poderá ser inferior a 0,5% (cinco décimos por cento) nem superior a 30% (trinta por cento) do valor do contrato licitado ou celebrado com contratação direta e será aplicada ao responsável por qualquer das infrações administrativas previstas no art. 155 desta Lei.

§ 4º A sanção prevista no inciso III do caput deste artigo será aplicada ao responsável pelas infrações administrativas previstas nos incisos II, III, IV, V, VI e VII do caput do art. 155 desta Lei, quando não se justificar a imposição de penalidade mais grave, e impedirá o responsável de licitar ou contratar no âmbito da Administração Pública direta e indireta do ente federativo que tiver aplicado a sanção, pelo prazo máximo de 3 (três) anos.

§ 5º A sanção prevista no inciso IV do caput deste artigo será aplicada ao responsável pelas infrações administrativas previstas nos incisos VIII, IX, X, XI e XII do caput do art. 155 desta Lei, bem como pelas infrações administrativas previstas nos incisos II, III, IV, V, VI e VII do caput do referido artigo que justifiquem a imposição de penalidade mais grave que a sanção referida no § 4º deste artigo, e impedirá o responsável de licitar ou contratar no âmbito da Administração Pública direta e indireta de todos os entes federativos, pelo prazo mínimo de 3 (três) anos e máximo de 6 (seis) anos.

§ 6º A sanção estabelecida no inciso IV do caput deste artigo será precedida de análise jurídica e observará as seguintes regras:

- I - quando aplicada por órgão do Poder Executivo, será de competência exclusiva de ministro de Estado, de secretário estadual ou de secretário municipal e, quando aplicada por autarquia ou fundação, será de competência exclusiva da autoridade máxima da entidade;
- II - quando aplicada por órgãos dos Poderes Legislativo e Judiciário, pelo Ministério Público e pela Defensoria Pública no desempenho da função administrativa, será de competência exclusiva de autoridade de nível hierárquico equivalente às autoridades referidas no inciso I deste parágrafo, na forma de regulamento.

§ 7º As sanções previstas nos incisos I, III e IV do caput deste artigo poderão ser aplicadas cumulativamente com a prevista no inciso II do caput deste artigo.

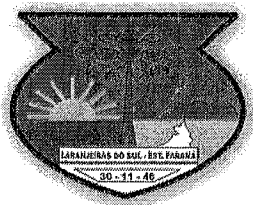

MUNICÍPIO DE LARANJEIRAS DO SUL

Estado do Paraná

Rua Expedicionário João Maria, 1020 – Centro – Cx. Postal 121 – 85301-410

CNPJ: 76.205.970/0001-95 - Fone: (42) 3635-8100 - Fax: (42) 3635-8136

<http://www.ls.pr.gov.br>

715
615

§ 8º Se a multa aplicada e as indenizações cabíveis forem superiores ao valor de pagamento eventualmente devido pela Administração ao contratado, além da perda desse valor, a diferença será descontada da garantia prestada ou será cobrada judicialmente.

§ 9º A aplicação das sanções previstas no caput deste artigo não exclui, em hipótese alguma, a obrigação de reparação integral do dano causado à Administração Pública.

CLÁUSULA NONA - OS CASOS DE RESCISÃO:

É deferido ao **CONTRATANTE** o direito de rescisão do presente contrato, sempre que ocorrer os seguintes casos:

- a) Violação das obrigações assumidas;
- b) Fraude ou execução incorreta do objeto deste contrato sem justa causa;
- c) Demais dispositivos previstos na Lei 14.133/2021.

CLÁUSULA DÉCIMA – ANTIFRAUDE E ANTICORRUPÇÃO

Parágrafo Primeiro: O contratado deve observar e fazer observar, o mais alto padrão de ética durante todo o processo de licitação, de contratação e de execução do objeto contratual. Para os propósitos desta cláusula, definem-se as seguintes práticas:

- I. **“prática corrupta”**: oferecer, dar, receber ou solicitar, direta ou indiretamente, qualquer vantagem com o objetivo de influenciar a ação de servidor público no processo de licitação ou na execução de contrato;
- II. **“prática fraudulenta”**: a falsificação ou omissão dos fatos, com o objetivo de influenciar o processo de licitação ou de execução de contrato;
- III. **“prática colusiva”**: esquematizar ou estabelecer um acordo entre dois ou mais licitantes, com ou sem o conhecimento de representantes ou prepostos do órgão licitador, visando estabelecer preços em níveis artificiais e não-competitivos;
- IV. **“prática coercitiva”**: causar dano ou ameaçar causar dano, direta ou indiretamente, às pessoas ou sua propriedade, visando influenciar sua participação em um processo licitatório ou afetar a execução do contrato.
- V. **“prática obstrutiva”**: (i) destruir, falsificar, alterar ou ocultar provas em inspeções ou fazer declarações falsas aos representantes do organismo financeiro multilateral, com o objetivo de impedir materialmente a apuração de alegações de prática prevista deste Edital; (ii) atos cuja intenção seja impedir materialmente o exercício do direito de o organismo financeiro multilateral promover inspeção.
- VI. Na hipótese de financiamento, parcial ou integral, por organismo financeiro multilateral, mediante adiantamento ou reembolso, este organismo imporá sanção sobre uma empresa ou pessoa física, inclusive declarando-a inelegível, indefinidamente ou por prazo determinado, para a outorga de contratos financiados pelo organismo se, em qualquer momento, constatar o envolvimento da empresa, diretamente ou por meio de um agente, em práticas corruptas, fraudulentas, colusivas, coercitivas ou obstrutivas ao participar da licitação ou da execução um contrato financiado pelo organismo.
- VII. Considerando os propósitos das cláusulas acima, o licitante vencedor, como condição para a contratação, deverá concordar e autorizar que, na hipótese de o contrato vir a ser financiado, em parte ou integralmente, por organismo financeiro multilateral, mediante adiantamento ou reembolso, permitirá que o organismo financeiro e/ou pessoas por ele formalmente indicadas possam inspecionar o local de execução do contrato e todos os documentos, contas e registros relacionados à licitação e à execução do contrato.

CLÁUSULA DÉCIMA PRIMEIRA– ACRÉSCIMOS OU SUPRESSÕES

A contratada ficará obrigada a aceitar, nas mesmas condições deste edital, os acréscimos ou supressões que se fizerem necessários, de até 25% (vinte e cinco por cento) do valor inicial atualizado do objeto adjudicado, devendo, supressões acima de esse limite ser resultante de acordo entre as partes.

CLÁUSULA DÉCIMA SEGUNDA – CASOS OMISSOS

Os casos omissos serão resolvidos à luz da Lei nº. 14.133/2021 e alterações posteriores.



MUNICÍPIO DE LARANJEIRAS DO SUL

Estado do Paraná

Rua Expedicionário João Maria, 1020 – Centro – Cx. Postal 121 – 85301-410

CNPJ: 76.205.970/0001-95 - Fone: (42) 3635-8100 - Fax: (42) 3635-8136

<http://www.lj.pr.gov.br>

716

816

CLÁUSULA DÉCIMA TERCEIRA – DA SUBCONTRATAÇÃO

Os serviços serão prestados diretamente pela empresa, sendo vedado a subcontratação.

CLÁUSULA DÉCIMA QUARTA – DA FISCALIZAÇÃO

A execução deste contrato será acompanhada e fiscalizada pela Secretaria Municipal de Comunicação Social, bem como prestar toda assistência e orientação que se fizerem necessárias, pela servidora pública EVERTON SANTOS VAZ, matrícula nº 048658-1, nomeado pela portaria nº 064/2023 de 28/02/2023.

CLÁUSULA DÉCIMA QUINTA - DO FORO:

Fica eleito o foro da Comarca da Cidade de Laranjeiras do Sul- PR, para dirimir dúvidas e os casos omissos, que porventura surgirem.

E por estarem as partes de acordo, assinam o presente contrato em duas vias de igual teor e forma, juntamente com duas testemunhas, se obrigando ao cumprimento de todas as CLÁUSULAS inseridas neste instrumento contratual, ressalvados os interesses do contratante Município de Laranjeiras do Sul- Paraná.

Laranjeiras do Sul-PR, 27 de abril de 2023.

JONATAS FELISBERTO DA SILVA
MUNICÍPIO DE LARANJEIRAS DO SUL
Contratante

FERNANDO FRANCO Assinado de forma digital por
FERNANDO FRANCO
NETTO:59454610759
Dados: 2023.05.09 16:54:46 -03'00'

FERNANDO FRANCO NETTO

FUNDAÇÃO DE APOIO AO DESENVOLVIMENTO DA UNIVERSIDADE ESTADUAL DO CENTRO-OESTE
CONTRATADO

TESTEMUNHAS:

GILSON FERREIRA CELLA
CPF nº 581.368.519-72

DEOCLÉCIO DE NEZ
CPF nº 502.534.179-53

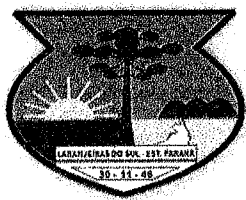

MUNICÍPIO DE LARANJEIRAS DO SUL

Estado do Paraná

Rua Expedicionário João Maria, 1020 – Centro – Cx. Postal 121 – 85301-410

CNPJ: 76.205.970/0001-95 - Fone: (42) 3635-8100 - Fax: (42) 3635-8136

<http://www.ls.pr.gov.br>

717

017

EXTRATO DE CONTRATO PARA PUBLICAÇÃO Nº 045/2023

DISPENSA DE LICITAÇÃO Nº. 010/2023 - PMLS

Objeto: CONTRATAÇÃO DE PESSOA JURÍDICA PARA PRESTAÇÃO DE SERVIÇO DE ORGANIZAÇÃO E OPERACIONALIZAÇÃO DE CONCURSO PÚBLICO PARA PROVIMENTO DE VAGAS E CADASTRO DE RESERVA DE CARGOS DO QUADRO DE PROVIMENTO EFETIVO DA ADMINISTRAÇÃO MUNICIPAL DE LARANJEIRAS DO SUL-PR

CONTRATANTE: MUNICÍPIO DE LARANJEIRAS DO SUL, inscrito no CNPJ nº 76.205.970/0001-95, com endereço à Rua Expedicionário João Maria, 1020 – Centro – 85.301-410, Laranjeiras do Sul, Paraná, neste ato representado pelo Prefeito Municipal, Sr. **JONATAS FELISBERTO DA SILVA**, portador da Cédula de Identidade nº 3.993.368-3-SSP/PR e inscrito no CPF/MF sob o nº 588.875.719-53.

CONTRATADO: FUNDAÇÃO DE APOIO AO DESENVOLVIMENTO DA UNIVERSIDADE ESTADUAL DO CENTRO-OESTE CNPJ 03.757.610/0001-22, com endereço na Rua Afonso Botelho, nº 838, Bairro Trianon, Guarapuava, Paraná, CEP 85.012-030, neste ato representado pelo Sr. **FERNANDO FRANCO NETTO**, brasileiro, professor, portador da Cédula de Identidade nº 8.061.707-0-SSP/PR e inscrito no CPF/MF sob o nº 594.546.107-59, residente e domiciliado em Guarapuava-PR.

VALOR TOTAL: R\$ 109.650,00

VIGÊNCIA: 12 (doze) meses.

DATA DA ASSINATURA: 27 de abril de 2023.

FORO: Comarca de Laranjeiras do Sul – Paraná.

de Transporte Escolar exclusivamente ao município da Lapa-PR". Informamos que houve alterações no Edital publicado no DOU - Seção 3, Edição Nº 123, na data de 02/07/2021 e que o aviso contendo as alterações se encontra disponível no Portal do Cidadão - Município da Lapa, endereço: lapa.atende.net - acesso identificado no link - "licitações/credenciamento".

Lapa, 10 de maio de 2023.

Regina Maria Brunatto

Presidente da Comissão Permanente de Licitações

48905/2023

Laranjeiras do Sul

PREFEITURA MUNICIPAL DE LARANJEIRAS DO SUL

CNPJ Nº. 76.205.970/0001-95

RUA EXPEDICIONÁRIO JOÃO MARIA, 1020 - CENTRO - 85.301-410

EXTRATO DE CONTRATO Nº 045-2023

DISPENSA DE LICITAÇÃO Nº. 010/2023-PMLS

Objeto: CONTRATAÇÃO DE PESSOA JURÍDICA PARA PRESTAÇÃO DE SERVIÇO DE ORGANIZAÇÃO E OPERACIONALIZAÇÃO DE CONCURSO PÚBLICO PARA PROVIMENTO DE VAGAS E CADASTRO DE RESERVA DE CARGOS DO QUADRO DE PROVIMENTO EFETIVO DA ADMINISTRAÇÃO MUNICIPAL DE LARANJEIRAS DO SUL-PR.

CONTRATANTE: MUNICIPIO DE LARANJEIRAS DO SUL, inscrito no CNPJ nº 76.205.970/0001-95, com endereço à Rua Expedicionário João Maria, 1020 - Centro - 85.301-410, Laranjeiras do Sul, Paraná, neste ato representado pelo Prefeito Municipal, Sr. JONATAS FELISBERTO DA SILVA, portador da Cédula de Identidade nº 3.993.368-3-SSP/PR e inscrito no CPF/MF sob o nº 588.875.719-53. CONTRATADO: FUNDAÇÃO DE APOIO AO DESENVOLVIMENTO DA UNIVERSIDADE ESTADUAL DO CENTRO-OESTE CNPJ 03.757.610/0001-22, com endereço na Rua Afonso Botelho, nº 838, Bairro Trianon, Guarapuava, Paraná, CEP 85.012-030, neste ato representado pelo Sr. FERNANDO FRANCO NETTO, brasileiro, professor, portador da Cédula de Identidade nº 8.061.707-0-SSP/PR e inscrito no CPF/MF sob o nº 594.546.107-59, residente e domiciliado em Guarapuava-PR.

VALOR TOTAL: R\$ 109.650,00.

Prazo de Vigência: 12 (doze) meses.

Data da Assinatura: 27 de abril de 2023.

Foro: Comarca de Laranjeiras do Sul - Paraná.

48491/2023

PREFEITURA MUNICIPAL DE LARANJEIRAS DO SUL

CNPJ Nº. 76.205.970/0001-95

RUA EXPEDICIONÁRIO JOÃO MARIA, 1020 - CENTRO - 85.301-410

ATO DE RATIFICAÇÃO E ADJUDICAÇÃO

DISPENSA DE LICITAÇÃO Nº. 010/2023 - PMLS

O Prefeito Municipal de Laranjeiras do Sul, Estado do Paraná, no uso de suas atribuições legais e com base nos memorandos, justificativas e parecer jurídico em anexo, RATIFICA a Dispensa de Licitação nº 010/2023 - PMLS, cujo objeto é: CONTRATAÇÃO DE PESSOA JURÍDICA PARA PRESTAÇÃO DE SERVIÇO DE ORGANIZAÇÃO E OPERACIONALIZAÇÃO DE CONCURSO PÚBLICO PARA PROVIMENTO DE VAGAS E CADASTRO DE RESERVA DE CARGOS DO QUADRO DE PROVIMENTO EFETIVO DA ADMINISTRAÇÃO MUNICIPAL DE LARANJEIRAS DO SUL-PR, para a empresa FUNDAÇÃO DE APOIO AO DESENVOLVIMENTO DA UNIVERSIDADE ESTADUAL DO CENTRO-OESTE inscrita no CNPJ: 03.757.610/0001-22, no valor de R\$ 109.650,00.

Laranjeiras do Sul-PR, 27 de abril de 2023.

Jonatas Felisberto da Silva

Prefeito Municipal

48492/2023

Londrina

PREFEITURA DO MUNICÍPIO DE LONDRINA

ESTADO DO PARANÁ

AVISO DE LICITAÇÃO

O Município de Londrina torna público que fará realizar, às 13:00 horas do dia 14 de junho do ano de 2023, na Av. Duque de Caxias, nº 635, térreo, Jd. Mazzei II, CEP: 86.015-901, Londrina/PR, Brasil, CONCORRÊNCIA PÚBLICA Nº CP/SMGP-0012/2023, sob regime de empreitada por preço global, do tipo menor preço, a preços fixos e sem reajuste, da seguinte obra:

Local do objeto	Objeto	Cidade e Unidade	Preço de
Av. Dez de Dezembro	Recape em CBUQ		

A Pasta Técnica com o inteiro teor do edital e anexos poderá ser examinada no horário comercial, ou solicitada por meio do e-mail ou pelo site oficial do Município de Londrina. Informações adicionais, dúvidas e pedidos de esclarecimento encaminhados à Comissão de Licitação mencionados - Telefone (43) 3372-4074. Londrina, 11 de maio de 2023. Fábio Cavazotti e Silva - SECRETÁRIO MUNICIPAL

48918/2023

PREFEITURA DO MUNICÍPIO DE LONDRINA

ESTADO DO PARANÁ

AVISO DE LICITAÇÃO

Comunicamos aos interessados que estão disponibilizadas as licitações a seguir: PREGÃO PRESENCIAL POR VÍDEO CONFERÊNCIA Nº PGPV-0088/2023, objeto: Registro de Preços para eventual locação de Equipamentos para Sonorização e Iluminação, Palco e Equipamentos para Eventos realizados pelo Município de Londrina. Valor máximo da licitação: R\$ 5.984.598,54 e a CONCORRÊNCIA PÚBLICA Nº CP/SMGP-0013/2023, objeto: Execução de cercamento e adequações no Parque Arthur Thomas. Valor máximo da licitação: R\$ 5.834.597,84. Os editais poderão ser obtidos através do site www.londrina.pr.gov.br. Quaisquer informações necessárias pelos telefones (43) 3372-4284 e o 3372-4395 ou pelo e-mail: licita@londrina.pr.gov.br. Londrina, 11 de maio de 2023. Fábio Cavazotti e Silva - SECRETÁRIO MUNICIPAL DE GESTÃO PÚBLICA

48917/2023

Mallet

EXT. PÚBLICA
CONTRATAÇÃO REFERENTE AO EDITAL DE PREGÃO ELETRÔNICO 007/2023

O Pregoeiro Oficial do Município de Mallet/PR vem, através deste, informar que o edital do processo supracitado foi alterado. O inteiro teor da alteração encontra-se disponível para consulta nos sites: http://mallet.pr.gov.br/Site_mallet/editais.asp e <https://blcompras.com/>.

Devido às modificações ocorridas, reabre-se o prazo final para cadastro de propostas no sistema para o dia 25/05/2023 às 09h00min, ocorrendo o pregão às 10h00min do mesmo dia.

Ratifica-se o restante do edital.

Prefeitura Municipal de Mallet, 11 de maio de 2023.

PAULO SERGIO KURZYDŁOWSKI

Pregoeiro Oficial

49012/2023

Marialva

AVISO DE LICITAÇÃO

PROCESSO ADMINISTRATIVO Nº 166/2023. PREGÃO ELETRÔNICO Nº 32/2023. Objeto: Por força deste ato fica retificado o Edital do Pregão Eletrônico nº 32/2023, cujo aviso foi publicado no DIOE, no dia 02/05/2023, Edição 11400, Página 27, prorrogando-se o prazo de recebimento das Propostas e Habilitação: até 25 de maio de 2023 até as 13:30hs e a abertura da sessão: 25 de maio de 2023 às 14:00hs, o edital retificado estará disponível nos endereços eletrônicos: www.bl.org.br e www.marialva.pr.gov.br.

Marialva-Pr, 10 de maio de 2023.

VICTOR CELSO MARTINI

Prefeito Municipal

48025/2023

Marilândia do Sul

AVISO

Pregão Eletrônico Nº 023/2023

A PREFEITURA MUNICIPAL DE MARILÂNDIA DO SUL, no exercício e a Portaria GP Nº 079/2023, de 10/02/2023, em nome dos interessados, que fará realizar no dia 15 de maio de 2023, às 09:00 horas no endereço eletrônico nº 023/2023 na modalidade pregão eletrônico, no endereço acima descrito e conforme o Edital encontra-se disponível no site www.marilandia.pr.gov.br, no portal da transparência através do endereço www.marilandia.pr.gov.br ou através do e-mail: licita@marilandia.pr.gov.br a partir do dia 15 de maio de 2023, para a Licitação nº 023/2023 na modalidade Licitação: Aquisição de Calcário Dolomítico para distribuição a produtores rurais do município de Marilândia do Sul, conforme Convênio nº 308/2022 entre a Secretaria de Estado da Agricultura

DOCUMENTO CERTIFICADO

CÓDIGO LOCALIZADOR:

336733323

Documento emitido em: 12/05/2023 09:17:29.

Diário Oficial Com. Ind. e Serviços

Nº 11408 | 12/05/2023 | PÁG. 33

Para verificar a autenticidade desta página, basta informar o

Código Localizador no site do DIOE

www.imprensaoficial.pr.gov.br

48918/2023

PREFEITURA MUNICIPAL DE GUAÍRA

AVISO DE LICITAÇÃO
PREGÃO ELETRÔNICO Nº 76/2023

Tipo menor preço - Tipo de julgamento - por item
Objeto: Sistema de Registro de Preços (SRP), para futura e eventual aquisição de aparelhos de ar condicionado novos, cortina de ar e frigobar, a serem empregados nas instalações físicas de responsabilidade desse Município, conforme RESOLUÇÕES SESA Nº 773/2019 e Nº 252/2022. LICITAÇÃO COM ITENS EXCLUSIVOS PARA PARTICIPAÇÃO DE ME/EPP/MEI.

DATA LIMITE DE RECEBIMENTO DAS PROPOSTAS: Até as 08h00min. do dia 26/05/2023

ABERTURA DAS PROPOSTAS: das 08h01min às 08h59min do dia 26/05/2023
INÍCIO DA SESSÃO DE DISPUTA DE PREÇOS: 09h00min do dia 26/05/2023

O edital e seus anexos poderão ser obtidos através do site www.guaira.pr.gov.br no link Processos Licitatórios e/ou pelo site <https://bl.org.br/> link acesso público. Demais informações: no Departamento de Compras e Licitações do Município de Guaira, de segunda a sexta-feira, em horário normal de expediente. Fone (44) 3642-9924 - e-mail compras@guaira.pr.gov.br. Publique-se.

Guaira-PR, 12 de maio de 2023.
MARCELO CELESTRINO
Pregoeiro

EXTRATO DO CONTRATO Nº 189/2023

Inexigibilidade de Licitação nº 058/2023 - Chamamento Público nº 004/2023
- Contratante: MUNICÍPIO DE GUAÍRA
Contratada: COOPERATIVA AGROECOLÓGICA VALE DO IGUAÇU, CNPJ nº 06.261.279/0001-43

Objeto do Contrato: aquisição de GÊNEROS ALIMENTÍCIOS DA AGRICULTURA FAMILIAR PARA ALIMENTAÇÃO ESCOLAR, para alunos da rede de educação básica pública, verba FNDE/PNAE, semestre de 2023/2024, descritos no quadro previsto na Cláusula Quarta, todos de acordo com a chamada pública nº 004/2023.

Valor Total: R\$ 22.500,00 (vinte e dois mil e quinhentos reais).
Prazo de Vigência: O presente contrato vigorará da sua assinatura até a entrega total dos produtos mediante o cronograma apresentado (Cláusula Quarta) ou até 11 de maio de 2024.

Data de Assinatura: 12 de maio de 2023.
Foro: Guaira - Paraná

EXTRATO DE CONTRATO

Nº 187/2023, Inexigibilidade de Licitação nº 056/2023 - Chamamento Público nº 004/2023

- Contratante: MUNICÍPIO DE GUAÍRA
Contratada: ASSOCIAÇÃO DOS PRODUTORES ORGÂNICOS E NATURAIS DE GUAÍRA/PR, CNPJ nº 05.869.083/0001-73

Objeto do Contrato: aquisição de GÊNEROS ALIMENTÍCIOS DA AGRICULTURA FAMILIAR PARA ALIMENTAÇÃO ESCOLAR, para alunos da rede de educação básica pública, verba FNDE/PNAE, semestre de 2023/2024, descritos no quadro previsto na Cláusula Quarta, todos de acordo com a chamada pública nº 004/2023.

Valor Total: R\$ 341.645,00 (trezentos e quarenta e um mil, seiscentos e quarenta e cinco reais).

Prazo de Vigência: O presente contrato vigorará da sua assinatura até a entrega total dos produtos mediante o cronograma apresentado (Cláusula Quarta) ou até 11 de maio de 2024.

Data de Assinatura: 12 de maio de 2023.
Foro: Guaira - Paraná

PREFEITURA MUNICIPAL DE GUAPOREMA

AVISO DE LICITAÇÃO
PREGÃO PRESENCIAL Nº 11/2023

O MUNICÍPIO DE GUAPOREMA, torna público para realizar no dia 26 de maio de 2023, às 09:00 horas em sua sede, situada a Rua Pará, 86, Pregão eletrônico do tipo Menor Preço, Por ITEM. Objeto: Aquisição de materiais esportivos, em atendimento a Secretaria Municipal de Esporte. A pasta Técnica com o inteiro teor do edital e seus respectivos anexos, poderá ser examinado no seguinte endereço: no site da Prefeitura Municipal de Guaporema (<http://www.guaporema.pr.gov.br>). Maiores informações poderão ser obtidas pelo telefone (44) 3684 1206.

Guaporema - PR, 11 de maio de 2023.
CLAUDIO BATISTA PEREIRA
Pregoeiro

PREFEITURA MUNICIPAL DE GUARACI

AVISO DE LICITAÇÃO
PREGÃO ELETRÔNICO Nº 22/2023

O MUNICÍPIO DE Guaraci - PR, torna público que às 09:00 horas do dia 29 de Maio de 2023, realizará licitação na modalidade Pregão eletrônico, do tipo MENOR PREÇO, por meio da utilização de recursos de tecnologia da informação - INTERNET, de acordo com as especificações do edital, para aquisição de:

OBJETO	QUANTIDADE	VALOR TOTAL	PRAZO
VEÍCULO SEDAN	01	R\$ 119.469,33	180 dias

Informações e esclarecimentos relativos ao edital, modelos e anexos poderão ser solicitados junto ao Pregoeiro ADRIANO ALVES DE ABREU até as 08:00 do dia sessão de disputa no município Guaraci, Paraná, Brasil - Telefone: (43) 3260-1133 - E-mail licitacao@guaraci.net. A Pasta Técnica, com o inteiro teor do Edital e seus respectivos modelos, adendos e anexos, poderá ser examinada no seguinte endereço eletrônico <https://guaraci.pr.gov.br/>, bem como no portal da BLL (<http://bl.org.br/>), das 08:00 às 16:00 horas.

Guaraci, 12 de Maio de 2023.
ADRIANO ALVES DE ABREU
Pregoeiro

PREFEITURA MUNICIPAL DE IBAITI

AVISO DE LICITAÇÃO
PREGÃO ELETRÔNICO Nº 22/2023

P.A.D. nº 190/2023

OBJETO: AQUISIÇÃO DE UMA ENXADA ROTATIVA DESLOCÁVEL COM SISTEMA DE ENCANTEIRADOR, conforme especificações e denominações constantes no Termo de Referência do presente Edital. CRITÉRIO DE JULGAMENTO: Menor Preço Por lote. Valor Máximo da Proposta: R\$ 23.683,33 (Vinte e Três Mil, Seiscentos e Oitenta e Três Reais e Trinta e Três Centavos), recebimento das Propostas e Habilitação: até as 09:00 (nove horas) do dia 26/05/2023 (vinte e seis dias de maio de 2023). Abertura da Licitação: às 9h30 (nove horas e trinta minutos) do dia 26/05/2023 (vinte e seis dias de maio de 2023). Local da realização da licitação: online através do site: www.bl.org.br. Retirada do Edital: Disponível na íntegra no site do Município de Ibaiti, www.ibaiti.pr.gov.br.

Ibaiti, 12 de maio de 2023.
ANTONELY DE CASSIO ALVES DE CARVALHO
Prefeito

AVISO DE LICITAÇÃO
PREGÃO ELETRÔNICO Nº 23/2023

Processo Administrativo nº 198/2023

OBJETO: Registro de Preços para futura e eventual aquisição de Medicamentos a serem utilizados em pacientes que passam pelo atendimento médico nas Unidades de Saúde Municipal, com entrega em até 5 Dias, e previsão contratual de até 12 Meses, conforme especificações e denominações constantes no Termo de Referência do presente Edital. CRITÉRIO DE JULGAMENTO: Menor Preço Por lote. Valor Máximo da Proposta: R\$ 1.023.924,00 (Um Milhão, Vinte e Três Mil, Novecentos e Vinte e Quatro Reais), RECEBIMENTO DAS PROPOSTAS: até as 09h00min (nove horas) do dia 26/05/2023 (vinte e seis dias de maio de 2023). ABERTURA E JULGAMENTO DAS PROPOSTAS ABERTURA E JULGAMENTO DAS PROPOSTAS: às 09h00min (nove horas) do dia 26/05/2023 (vinte e seis dias de maio de 2023). INÍCIO DA SESSÃO DE DISPUTA DE PREÇOS: às 09h30min (nove horas e trinta minutos) do dia 26/05/2023 (vinte e seis dias de maio de 2023). Local da realização da licitação: online através do site: www.bl.org.br. Retirada do Edital: Disponível na íntegra no site do Município de Ibaiti, www.ibaiti.pr.gov.br, <http://transparencia.lbaiti.pr.gov.br/licitacoes/>

Ibaiti, 12 de maio de 2023.
ANTONELY DE CASSIO ALVES DE CARVALHO
Prefeito

PREFEITURA MUNICIPAL DE JOAQUIM TÁVORA

AVISO INEXIGIBILIDADE DE LICITAÇÃO Nº 24/2023

Processo Administrativo 104/2023

Objeto: CREDENCIAMENTO DE LEILOEIRIOS OFICIAIS, PARA PROCEDER FUTUROS PROCESSOS DE LEILÃO PÚBLICO DE BENS MÓVEIS INSERVÍVEIS DE PROPRIEDADE DO MUNICÍPIO DE JOAQUIM TÁVORA. Os interessados poderão realizar o protocolo até 15/10/2023, sendo a primeira sessão marcada para a data de 15/06/2023 ÀS 08H30MIN. Local da abertura: Prefeitura Municipal de Joaquim Távora, Rua João Rodrigues de Almeida, 387- Residencial São Lucas, Estado do Paraná. Obs: a documentação completa do Edital deverá ser retirada no endereço acima mencionado, no horário comercial das 08:00hrs às 11:30hrs e das 13:00hrs as 17:00hrs, ou através do site: www.joaquimtavora.pr.gov.br.

Joaquim Távora, 12 de maio de 2023
REGINALDO VILELA
Prefeito

PREFEITURA MUNICIPAL DE LARANJEIRAS DO SUL

EXTRATO DE CONTRATO Nº 45/2023

DISPENSA DE LICITAÇÃO Nº 10/2023

Objeto: CONTRATAÇÃO DE PESSOA JURÍDICA PARA PRESTAÇÃO DE SERVIÇO DE ORGANIZAÇÃO E OPERACIONALIZAÇÃO DE CONCURSO PÚBLICO PARA PROVIMENTO DE VAGAS E CADASTRO DE RESERVA DE CARGOS DO QUADRO DE PROVIMENTO EFETIVO DA ADMINISTRAÇÃO MUNICIPAL DE LARANJEIRAS DO SUL-PR.

CONTRATANTE: MUNICÍPIO DE LARANJEIRAS DO SUL, inscrito no CNPJ nº 76.205.970/0001-95, com endereço à Rua Expedicionário João Maria, 1020 - Centro - 85.301-410, Laranjeiras do Sul, Paraná, neste ato representado pelo Prefeito Municipal, Sr. JONATAS FELISBERTO DA SILVA, portador da Cédula de Identidade nº 3.993.368-3-SSP/PR e inscrito no CPF/MF sob o nº 588.875.719-53.

CONTRATADO: FUNDACAO DE APOIO AO DESENVOLVIMENTO DA UNIVERSIDADE ESTADUAL DO CENTRO-OESTE CNPJ 03.757.610/0001-22, com endereço na Rua Afonso Botelho, nº 838, Bairro Trianon, Guarapuava, Paraná, CEP 85.012-030, neste ato representado pelo Sr. FERNANDO FRANCO NETTO, brasileiro, professor, portador da Cédula de Identidade nº 8.061.707-0-SSP/PR e inscrito no CPF/MF sob o nº 594.546.107-59, residente e domiciliado em Guarapuava-PR.

Valor Total: R\$ 109.650,00.
Vigência: 12 (doze) meses.

Foro: Comarca de Laranjeiras do Sul - Paraná
Data de Assinatura: 27 de abril de 2023

EXTRATO DE DISPENSA DE LICITAÇÃO Nº 10/2023

O Prefeito Municipal de Laranjeiras do Sul, Estado do Paraná, no uso de suas atribuições legais e com base nos memorandos, justificativas e parecer jurídico em anexo, RATIFICA a Dispensa de Licitação nº 010/2023 - PMLS, cujo objeto é CONTRATAÇÃO DE PESSOA JURÍDICA PARA PRESTAÇÃO DE SERVIÇO DE ORGANIZAÇÃO E OPERACIONALIZAÇÃO DE CONCURSO PÚBLICO PARA PROVIMENTO DE VAGAS E CADASTRO DE RESERVA DE CARGOS DO QUADRO DE PROVIMENTO EFETIVO DA ADMINISTRAÇÃO MUNICIPAL DE LARANJEIRAS DO SUL-PR, para a empresa FUNDACAO DE APOIO AO DESENVOLVIMENTO DA UNIVERSIDADE ESTADUAL DO CENTRO-OESTE inscrita no CNPJ: 03.757.610/0001-22, no valor de R\$ 109.650,00.

Foro: Comarca de Laranjeiras do Sul - Paraná
Data de Assinatura: 27 de abril de 2023

PREFEITURA MUNICIPAL DE LONDRINA

AVISO DE LICITAÇÃO
PREGÃO ELETRÔNICO Nº PGE/SMGP-0092/2023

Comunicamos aos Interessados que estão disponibilizadas as licitações a seguir: PREGÃO ELETRÔNICO Nº PGE/SMGP-0092/2023, objeto: Aquisição de equipamentos médico hospitalares (Seladora a pedal). Valor máximo da licitação: R\$ 42.527,98 e o PREGÃO ELETRÔNICO Nº PGE/SMGP-0093/2023, objeto: Registro de preços para eventual aquisição de material de expediente, fitas para demarcação de solo, fita invisível de demarcação e display em acrílico. Valor máximo da licitação: R\$ 5.179.103,76. Os Editais poderão ser obtidos através do site www.londrina.pr.gov.br. Quaisquer informações necessárias pelos telefones (43) 3372-4399 e o 3372-4119 ou ainda pelo e-mail: licita@londrina.pr.gov.br.

Londrina, 12 de maio de 2023.
FÁBIO CAVAZOTTI E SILVA
Secretário Municipal de Gestão Pública



Ato de Contratação Direta nº 10/2023

Última atualização 11/05/2023

Local: Laranjeiras do Sul/PR **Órgão:** MUNICIPIO DE LARANJEIRAS DO SUL

Unidade compradora: 32 - DEPARTAMENTO DE ADMINISTRACAO E PLANEJAMENTO

Modalidade da contratação: Dispensa de Licitação **Amparo legal:** Lei 14.133/2021, Art. 75, XV **Tipo:** Ato de Contratação Direta

Modo de Disputa: Não se aplica **Registro de preço:** Não

Data de divulgação no PNCP: 11/05/2023 **Situação:** Divulgada no PNCP

Id contratação PNCP: 76205970000195-1-000006/2023 **Fonte:** Equiplano Sistemas LTDA / Equiplano Sistemas

Objeto:

CONTRATAÇÃO DE PESSOA JURÍDICA PARA PRESTACAO DE SERVIÇO DE ORGANIZAÇÃO E OPERACIONALIZAÇÃO DE CONCURSO PÚBLICO PARA PROVIMENTO DE VAGAS E CADASTRO DE RESERVA DE CARGOS DO QUADRO DE PROVIMENTO EFETIVO DA ADMINISTRAÇÃO MUNICIPAL DE LARANJEIRAS DO SUL-PR

Informação complementar:

Inexistente

VALOR TOTAL ESTIMADO DA COMPRA

R\$ 109.650,00

Itens Arquivos Histórico

Número ↕	Descrição ↕	Quantidade ↕	Valor unitário estimado ↕	Valor total estimado ↕	Detalhar
1	CONTRATAÇÃO DE PESSOA JURÍDICA PARA	1	R\$ 109.650,00	R\$ 109.650,00	

Exibir: 1-1 de 1 itens

Página



 Voltar

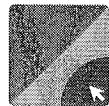

Criado pela Lei nº 14.133/21, o Portal Nacional de Contratações Públicas (PNCP) é o site eletrônico oficial destinado a divulgação centralizada e obrigatória dos atos exigidos em sede de licitações e contratos administrativos abrangidos pelo novo diploma.

É gerido pelo Comitê Gestor da Rede Nacional de Contratações Públicas, um colegiado deliberativo com suas atribuições estabelecidas no Decreto nº 10.764, de 9 de agosto de 2021.

O desenvolvimento dessa versão do Portal é um esforço conjunto de construção de uma concepção direta legal, homologada pelos indicados a compor o aludido comitê.

A adequação, fidedignidade e correção das informações e dos arquivos relativos às contratações disponibilizadas no PNCP por força da Lei nº 14.133/2021 são de estrita responsabilidade dos órgãos e entidades contratantes.

 <https://portaldeservicos.economia.gov.br>

 0800 978 9001

AGRADECIMENTO AOS PARCEIROS



Texto destinado a exibição de informações relacionadas a licença de uso.

 > [Contratos](#)

Contrato nº 452023/2023

Última atualização 11/05/2023

Local: Laranjeiras do Sul/PR **Órgão:** MUNICIPIO DE LARANJEIRAS DO SUL**Unidade executora:** 32 - DEPARTAMENTO DE ADMINISTRACAO E PLANEJAMENTO**Tipo:** Contrato (termo inicial) **Receita ou Despesa:** Despesa **Processo:** 45 **Categoria do Processo:** Serviços**Data de divulgação no PNCP:** 11/05/2023 **Data de assinatura:** 27/04/2023 **Vigência:** de 27/04/2023 a 26/04/2024**Id contrato PNCP:** 76205970000195-2-000001/2023 **Fonte:** Equiplano Sistemas LTDA / Equiplano Sistemas**Id contratação PNCP:** [76205970000195-1-000006/2023](#)**Objeto:**

CONTRATAÇÃO DE PESSOA JURÍDICA PARA PRESTAÇÃO DE SERVIÇO DE ORGANIZAÇÃO E OPERACIONALIZAÇÃO DE CONCURSO PÚBLICO PARA PROVIMENTO DE VAGAS E CADASTRO DE RESERVA DE CARGOS DO QUADRO DE PROVIMENTO EFETIVO DA ADMINISTRAÇÃO MUNICIPAL DE LARANJEIRAS DO SUL-PR

VALOR CONTRATADO

R\$ 109.650,00

FORNECEDOR:**Nome/Razão social:** FUNDACAO DE APOIO AO DESENV. O DA UNIVERSIDADE ESTADUAL DO E **CNPJ/CPF:** 03.757.610/0001-22**Tipo:** Pessoa jurídica

Histórico

Evento ↕	Data/Hora do Evento ↕	Baixar ^
Inclusão - Contrato	11/05/2023 - 15:42:13	

Exibir: 1-1 de 1 itens

Página

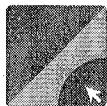
[← Voltar](#)

Criado pela Lei nº 14.133/21, o Portal Nacional de Contratações Públicas (PNCP) é o site eletrônico oficial destinado à divulgação centralizada e obrigatória dos atos exigidos em sede de licitações e contratos administrativos abarcados pelo novel diploma.

É gerido pelo Comitê Gestor da Rede Nacional de Contratações Públicas, um colegiado deliberativo com suas atribuições estabelecidas no Decreto nº 10.764, de 9 de agosto de 2021.

O desenvolvimento dessa versão do Portal é um esforço conjunto de construção de uma concepção direta legal, homologado pelos indicados a compor o aludido comitê.

A adequação, fidedignidade e correteude das informações e dos arquivos relativos às contratações disponibilizadas no PNCP por força da Lei nº 14.133/2021 são de estrita responsabilidade dos órgãos e entidades contratantes.

<https://portaldeservicos.economia.gov.br> 0800 978 9001



Texto destinado a exibição de informações relacionadas à licença de uso.



Laranjeiras do Sul, 15 de maio de 2023.

Ilmo. Senhor
Deoclécio De Nez
M. D. Secretário Municipal de Finanças e Orçamento
N E S T A

Senhor Secretário

Venho por meio desta, solicitar a confecção de aditivo contratual com a empresa FAU (Fundação de Apoio ao Desenvolvimento da Unicentro) com a inserção do Cargo de Regime Jurídico Único Estatutário a ser ofertado em Edital do Concurso Público Municipal de n.º 001/2023, com as especificidades abaixo relacionadas:

Item	Descrição
Cargo:	Vigilante Patrimonial
Carga Horária:	40 Horas
Escolaridade:	Ensino Médio
Grupo:	Operacional
Nível	G-01
Salário Base:	R\$ 1.535,99
Vagas:	04 + CR
Tipo de Prova:	Objetiva e teste físico
Lei de Criação	016/2023 de 28/04/2023
Atribuições do Cargo:	Fiscalizar as áreas de acesso a edifícios municipais, evitando aglomerações; Fiscalizar a entrada de pessoas e veículos nas dependências de edifícios municipais, examinando, conforme o caso, as autorizações para ingresso, impedindo a entrada de pessoas estranhas, identificando eventuais situações suspeitas e tomando as providências cabíveis para garantir a segurança do local; Monitorar logradouros e outras áreas de responsabilidade da prefeitura, a fim de evitar depredações, roubos, danos em jardins e brinquedos públicos e qualquer outro tipo de agressão ao patrimônio municipal; Entregar a seu superior objetos de outras pessoas que, por qualquer modo, venham a cair em seu poder; Articular imediatamente com seu superior, sempre que suspeitar de irregularidade na área sob sua jurisdição; Registrar diariamente as ocorrências verificadas em sua jornada de trabalho; Zelar por sua aparência pessoal, mantendo o uniforme em perfeitas condições de uso, bem como pela guarda e observação dos objetos necessários ao exercício de suas atividades; Executar outras tarefas correlatas.

Tal Cargo, de Provimento Efetivo, é fundamental à demanda deste Município, como assim demonstro: A oferta de vaga de Vigilante Patrimonial por esta Prefeitura Municipal se justifica pela necessidade de reforçar a segurança e proteção dos alunos, professores e demais funcionários diante dos recorrentes

PROTOCOLADO
15/05/23
SECRETARIA MUNICIPAL DE FINANÇAS E ORÇAMENTO

casos de violência que têm ocorrido no ambiente escolar em nosso país. Infelizmente, as escolas têm sido alvo de ações criminosas como assaltos, roubos, agressões e até mesmo tiroteios, o que tem gerado grande preocupação por parte da comunidade escolar e da sociedade em geral.

Com a presença de vigilantes patrimoniais nas escolas, é possível prevenir e inibir a ocorrência de crimes, garantindo um ambiente mais seguro e tranquilo para todos. Além disso, os vigilantes podem colaborar com o controle de acesso de pessoas não autorizadas e monitorar o cumprimento das normas internas da escola.

Por fim, a Secretaria Municipal de Administração e Planejamento concorda com o valor apresentado pela FAU, na importância de R\$ 22.500,00 (vinte e dois mil e quinhentos reais) orçados.

Sendo o que tinha para o momento, renovo expressões de elevada estima e distinta consideração.

Atenciosamente:

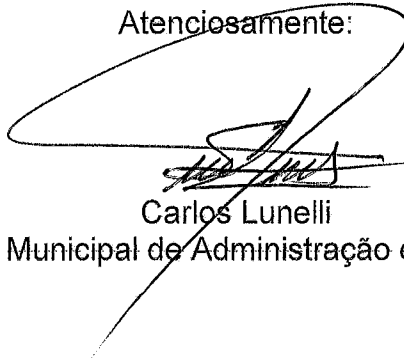

Carlos Lunelli

Secretário Municipal de Administração e Planejamento



MUNICÍPIO DE LARANJEIRAS DO SUL

Estado do Paraná

Rua Expedicionário João Maria, 1020 – Centro – Cx. Postal 121 – 85.301-410
CNPJ: 76.205.970/0001-95 Fone: (42) 3635-8100 Fax: (42) 3635-8136
<http://www.ls.pr.gov.br>

727

627

PARA: Departamento de Licitações
Procuradoria Jurídica

Laranjeiras do Sul, 15 de maio de 2023.

ASSUNTO: Parecer de Aditivo ao Contrato Administrativo 045-2023 - **FUNDACAO DE APOIO AO DESENVOLVIMENTO DA UNIVERSIDADE ESTADUAL DO CENTRO-OESTE** CNPJ 03.757.610/0001-22.

DECLARAÇÃO

Conforme portaria 064/2023 de 28 de fevereiro de 2023, o qual designa servidores como fiscais de contratos, vem por meio deste emitir parecer do Aditivo de acréscimo do cargo de vigilante patrimonial ao Contrato Administrativo 045/2023, oriundo da Dispensa 007/2022-PMLS, cujo o objeto é a **CONTRATAÇÃO DE PESSOA JURÍDICA PARA PRESTAÇÃO DE SERVIÇO DE ORGANIZAÇÃO E OPERACIONALIZAÇÃO DE CONCURSO PÚBLICO PARA PROVIMENTO DE VAGAS E CADASTRO DE RESERVA DE CARGOS DO QUADRO DE PROVIMENTO EFETIVO DA ADMINISTRAÇÃO MUNICIPAL DE LARANJEIRAS DO SUL-PR.**

A necessidade de acréscimo ao contrato se dá em razão da publicação da Lei Municipal nº 016/2023 de 28/04/2023 que criou o Cargo de Vigilante patrimonial.

Com relação aos valores, estou de acordo com o valor de R\$ 22.500,00 (vinte e dois mil e quinhentos reais) considerando o acréscimo do cargo, que gera a elaboração de mais uma prova, gera a necessidade de mais fiscais e aplicadores.



MUNICÍPIO DE LARANJEIRAS DO SUL

Estado do Paraná

728



Rua Expedicionário João Maria, 1020 – Centro – Cx. Postal 121 – 85.301-410
CNPJ: 76.205.970/0001-95 Fone: (42) 3635-8100 Fax: (42) 3635-8136
<http://www.ls.pr.gov.br>

Ainda, é incluso também teste físico para o cargo acrescido, sendo que não era previsto inicialmente no contrato, aumentando sobremaneira os custos de realização do concurso.

Atenciosamente,

EVERTON SANTOS VAZ
Fiscal de Contratos



**FUNDAÇÃO DE APOIO AO DESENVOLVIMENTO DA
UNIVERSIDADE ESTADUAL DO CENTRO-OESTE (FAU)**

Rua Afonso Botelho, 838. Trianon. CEP: 85012-030. Fone/fax: (42)3623-5892. Guarapuava/PR.
CNPJ: 03.757.610/0001-22. Site: <http://www.fundacaounicentro.com.br>. E-mail: fau@fundacaounicentro.com.br

Ofício nº. 051/2023 – DP/FAU

Guarapuava, 11 de maio de 2023.

**AO SENHOR
CARLOS LUNELLI
SECRETÁRIO MUNICIPAL DE ADMINISTRAÇÃO E PLANEJAMENTO
PREFEITURA MUNICIPAL DE LARANJEIRAS DO SUL**

Assunto: **Inclusão de cargo**

Cumprimentando-o (a) cordialmente, informamos que para a inclusão do cargo de Vigilante Patrimonial, para a prova objetiva e teste de aptidão física da Prefeitura Municipal de Laranjeiras do Sul, será de 22.500,00 (vinte e dois mil e quinhentos reais), para a inclusão do cargo.

Fico no aguardo da resposta.

Atenciosamente,

Assinado de forma digital
por FERNANDO FRANCO
NETTO:59454610759
Dados: 2023.05.11 15:17:22
-03'00'

Fernando Franco Netto
Diretor Presidente

Re[2]: Inclusão de Cargo - Concurso Público

De: Janine Lenart Copetti (concursosfau@fundacaounicentro.com.br)

Para: mp_marcospaulo@yahoo.com.br

Data: quinta-feira, 11 de maio de 2023 às 15:24 BRT

Boa Tarde!

Segue ofício com a inclusão do cargo solicitado.

Janine Lenart Copetti
Fundação de Apoio ao Desenvolvimento Unicentro
Rua Afonso Botelho, 838 Bairro Trianon
CEP 85.012-030 - Guarapuava - PR
Telefone (42) 3623-5892



Em qua, mai 10, 2023 às 11:38, MARCOS PAULO Grosselli <mp_marcospaulo@yahoo.com.br> escreveu:

Cargo de Vigilante Patrimonial - Prova escrita

Contato da Senhora Ana Paula Gonzatto (42) 9 9812-8047

Em quarta-feira, 10 de maio de 2023 às 11:28:02 BRT, Janine Lenart Copetti <concursosfau@fundacaounicentro.com.br> escreveu:

Bom dia, preciso do contato da pessoa então.

Referente ao cargo qual seria e tipo de prova que seria ofertado?

Janine Lenart Copetti
Fundação de Apoio ao Desenvolvimento Unicentro
Rua Afonso Botelho, 838 Bairro Trianon
CEP 85.012-030 - Guarapuava - PR
Telefone (42) 3623-5892



Em qua, mai 10, 2023 às 11:17, MARCOS PAULO Grosselli <mp_marcospaulo@yahoo.com.br> escreveu:

Bom dia, Janine! como vai?



Estamos providenciando a documentação solicitada. Comentei no telefonema que presidia a comissão, porém, trata-se da Comissão de Licitação. O Ato que designa a Comissão Organizadora foi publicado agora pela manhã e, esta Comissão será presidido por outra Servidora. Janine, preciso ver contigo qual o procedimento para incluirmos um Cargo naquela relação de Cargos; o Cargo em questão foi criado recentemente e precisamos oferecê-lo neste Concurso.

Estou encaminhando pela minha conta pessoal porque o nosso e-mail não está enviando.

Coloco-me à disposição para quaisquer informações.

--

Atenciosamente: Marcos Paulo Grosselli Galvão - Departamento de Recursos Humanos

Prefeitura Municipal de Laranjeiras do Sul. Endereço: Rua Expedicionário João Maria N°1020 - Centro / CEP: 85.301-410 - Fone:(42) 3635-8119 - Email: drh@ls.pr.gov.br



Oficio 051- DP - ADITIVO CARGO LARANJEIRAS (2).pdf
329.3kB



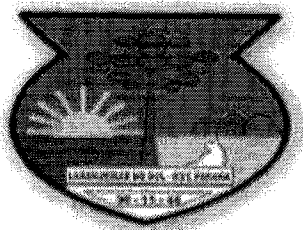

MUNICÍPIO DE LARANJEIRAS DO SUL
Estado do Paraná

Rua EXP. João Maria, nº 1020, esq. Av. Santos Dumont – Centro – Cx. Postal 121 –
85.301-410

CNPJ: 76.205.970/0001-95 Fone: (42) 3635-8100 Fax: (42) 3635-8136

<http://www.la.pr.gov.br>

GABINETE DO PREFEITO

Gestão 2021/2024

LEI Nº 016/2023

28/04/2023

SÚMULA: AUTORIZA O PODER EXECUTIVO MUNICIPAL A CRIAR O CARGO DE PROVIMENTO EFETIVO DE VIGILANTE PATRIMONIAL, NA LEI MUNICIPAL DE N.º 049/2015 DE 27/08/2015.

A CÂMARA MUNICIPAL DE LARANJEIRAS DO SUL, ESTADO DO PARANÁ, APROVOU E EU, PREFEITO MUNICIPAL, SANCIONO A SEGUINTE

LEI:

Art. 1º - De conformidade com o Artigo 45, Inciso I da Lei Orgânica do Município, fica o Poder Executivo autorizado a Criar o Cargo de Provimento Efetivo de Vigilante Patrimonial no Quadro de Servidores da Secretaria Municipal de Administração e Planejamento, parte integrante da Lei Municipal nº 049/2015 de 27/08/2015, conforme abaixo:

§ 1.º Fica criado o Cargo de Provimento Efetivo abaixo descrito:

SECRETARIA MUNICIPAL DE ADMINISTRAÇÃO E PLANEJAMENTO

CARGO	GRUPO OCUPACIONAL	SÍMBOLO	Nº DE VAGAS
Vigilante Patrimonial	OPERACIONAL	G-01	20

Art. 2º - Esta Lei entrará em vigor na data de sua publicação.

Art. 3º - Revogadas as disposições em contrário.

Gabinete do Prefeito Municipal de Laranjeiras do Sul, em 28 de abril de 2023.

JONATAS FELISBERTO DA SILVA

Prefeito Municipal

Publicação, com assinatura, feita no **Jornal Correio do Povo do Paraná**
Edição nº 4133 – de 29/04/2023

ANEXO I

DESCRIÇÃO DO CARGO

Vigilante Municipal

Descrição Sumária: Compreende as atividades que se destinam a fazer, sob supervisão, o policiamento de edifícios e logradouros públicos.

Descrição Detalhada: Fiscalizar as áreas de acesso a edifícios municipais, evitando aglomerações; Fiscalizar a entrada de pessoas e veículos nas dependências de edifícios municipais, examinando, conforme o caso, as autorizações para ingresso, impedindo a entrada de pessoas estranhas, identificando eventuais situações suspeitas e tomando as providências cabíveis para garantir a segurança do local; Monitorar logradouros e outras áreas de responsabilidade da prefeitura, a fim de evitar depredações, roubos, danos em jardins e brinquedos públicos e qualquer outro tipo de agressão ao patrimônio municipal; Entregar a seu superior objetos de outras pessoas que, por qualquer modo, venham a cair em seu poder; Articular imediatamente com seu superior, sempre que suspeitar de irregularidade na área sob sua jurisdição; Registrar diariamente as ocorrências verificadas em sua jornada de trabalho; Zelar por sua aparência pessoal, mantendo o uniforme em perfeitas condições de uso, bem como pela guarda e observação dos objetos necessários ao exercício de suas atividades; Executar outras tarefas correlatas.

Característica do cargo: Provimento Efetivo

Referência salarial: G-01 – Tabela de Vencimentos Lei Municipal 049/2015

Carga Horária: 40 horas semanais





MUNICÍPIO DE LARANJEIRAS DO SUL
Estado do Paraná

734

Rua Expedicionário João Maria, 1020 – Centro – 85.301-410

034

CNPJ: 76.205.970/0001-95 Fone: (42) 3635-8100

Memorando Interno: SOLICITAÇÃO DE ADITIVO DE VALOR

Laranjeiras do Sul-PR, 15 de maio de 2023.

De: Secretaria Municipal de Finanças e Orçamento.

Para: Departamento de Licitação

Procuradoria Jurídica

Departamento de Contabilidade

Assunto: Aditivo ao Contrato nº 045/2023 - **FUNDAÇÃO DE APOIO AO DESENVOLVIMENTO DA UNIVERSIDADE ESTADUAL DO CENTRO-OESTE** CNPJ 03.757.610/0001-22.

JUSTIFICATIVA

Encaminho em anexo os documentos referentes ao aditivo de Valor ao Contrato nº 045/2023 referente a Dispensa nº 007/2022-PMLS, que tem por objeto a **CONTRATAÇÃO DE PESSOA JURÍDICA PARA PRESTAÇÃO DE SERVIÇO DE ORGANIZAÇÃO E OPERACIONALIZAÇÃO DE CONCURSO PÚBLICO PARA PROVIMENTO DE VAGAS E CADASTRO DE RESERVA DE CARGOS DO QUADRO DE PROVIMENTO EFETIVO DA ADMINISTRAÇÃO MUNICIPAL DE LARANJEIRAS DO SUL-PR.**

Tal aditivo é justificado conforme memorando do Secretário Municipal de Administração.

O valor do aditivo é de 22.500,00.

Sendo o que há para o momento, solicito:

A Procuradoria Jurídica, parecer sobre o Termo Aditivo;

Ao Departamento de Contabilidade a dotação orçamentária;

Ao Departamento de Licitação a confecção do Termo Aditivo.

Atenciosamente,

DEOCLÉCIO DE NEZ

Secretário Municipal de Finanças e Orçamento



MUNICÍPIO DE LARANJEIRAS DO SUL
Estado do Paraná

Rua Expedicionário João Maria, 1020 – Centro – 85.301-410

CNPJ: 76.205.970/0001-95 Fone: (42) 3635-8100

MEMORANDO INTERNO

Laranjeiras do Sul/PR, 15 de maio de 2023.

De: Departamento de Contabilidade
Para: Departamento de Licitações e Contratos.

ASSUNTO: Indicação de Dotação Orçamentária Aditivo ao Cont. 045/2023-PMLS.

Conforme solicitado, venho informar-lhes a existência de previsão de recursos orçamentários para assegurar o pagamento da referida despesa, Aditivo de Valor ao Contrato Administrativo nº **045/2023-PMLS**, referente à Dispensa 007/2023-PMLS, que tem por objeto **CONTRATAÇÃO DE PESSOA JURÍDICA PARA PRESTAÇÃO DE SERVIÇO DE ORGANIZAÇÃO E OPERACIONALIZAÇÃO DE CONCURSO PÚBLICO PARA PROVIMENTO DE VAGAS E CADASTRO DE RESERVA DE CARGOS DO QUADRO DE PROVIMENTO EFETIVO DA ADMINISTRAÇÃO MUNICIPAL DE LARANJEIRAS DO SUL-PR**, conforme descrito abaixo:

Rubrica	06	001	04.122.0200.2019	33.90.39.00.00	000
Descrição	Secretaria Municipal de Administração e Planejamento	Departamento de Administração Geral	Atividade do Departamento de Administração	Outros Serviços de Terceiros – Pessoa Jurídica	Recursos Ordinários Livres

SINTIA TRZCIALKOSKI

CORDEIRO:05146294950

SINTIA TRZCIALKOSKI CORDEIRO

CRC-PR de n.º 057806/O-3

Assinado de forma digital por

SINTIA TRZCIALKOSKI

CORDEIRO:05146294950

Dados: 2023.05.15 17:30:32 -03'00'

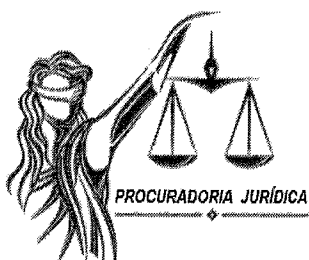

MUNICÍPIO DE LARANJEIRAS DO SUL

Estado do Paraná

Rua Expedicionário João Maria, 1020 – Centro– Cx. Postal 121 – 85.301-410

CNPJ: 76.205.970/0001-95 Fone: (42) 3635-8100 Fax: (42) 3635-8136

<http://www.ls.pr.gov.br>



636

736

PARECER JURÍDICO – ADITIVO

Assunto: Análise. Solicitação de aditivo de valor – 1º Termo Aditivo – ao contrato de administrativo sob nº. 045/2023, oriundo da licitação modalidade Dispensa nº. 010/2023, que tem por objeto a contratação de pessoa jurídica para prestação de serviço de organização e operacionalização de concurso público para provimento efetivo da administração municipal.

Interessado: Departamento de Licitação
Secretaria Municipal de Finanças e Orçamento

Trata-se de consulta sobre os aspectos jurídico-formais da minuta do – 1º Termo Aditivo – ao contrato de administrativo sob nº. 045/2023, oriundo da licitação modalidade Dispensa nº. 010/2023, que tem por objeto a contratação de pessoa jurídica para prestação de serviço de organização e operacionalização de concurso público para provimento efetivo da administração municipal.

Passo a análise jurídica do caso.

I - RELATÓRIO:

Os autos foram encaminhados a esta Procuradoria Jurídica, na forma do art. 38, parágrafo único, da Lei nº 8.666, de 1993, para análise da minuta do Termo Aditivo de valor do **Contrato administrativo nº. 045/2023**.

Constam dos autos, dentre outros, os seguintes documentos:

- a) Processo Administrativo licitatório, devidamente autuado.
- b) Ainda:
 - b.1 Minuta do 1º Termo aditivo e extrato.
 - b.2 Justificativa do Secretário de Finanças e Orçamento, Deoclécio De Nez, 15 de maio de 2023.
 - b.3 Memorando Interno advindo da Contabilidade, 15 de maio de 2023, indicando a dotação orçamentária para suprir o aditivo.
 - b.4 Comunicado interno Fiscal de Contrato, 04 de maio de 2023.
 - b.5. Memorando Secretário Municipal de Administração, em 15 de maio de 2023.

É breve o relatório.

II – PARECER

O motivo do aditamento de valor, o qual está previsto no Memorando Interno da Secretaria Municipal de Finanças e Orçamento, Deoclécio De Nez, é claro e congruente.

Ainda quanto às justificativas apresentadas, relembre-se que não está na seara da Procuradoria avaliá-las ou emitir juízo sobre a necessidade de aumento no valor, pois essa tarefa envolve aspectos de caráter eminentemente técnicos, além de ponderação de conveniência e oportunidade. São, por isso, de competência exclusiva da Administração, pois se verifica que é uma decisão eminentemente de Gestão.



MUNICÍPIO DE LARANJEIRAS DO SUL

Estado do Paraná

Rua Expedicionário João Maria, 1020 – Centro– Cx. Postal 121 – 85.301-410

CNPJ: 76.205.970/0001-95 Fone: (42) 3635-8100 Fax: (42) 3635-8136

<http://www.ls.pr.gov.br>



637
737

Cumpre, porém, alertar que a “teoria dos motivos determinantes” preconiza que os atos administrativos, quando motivados, ficam vinculados aos motivos expostos, para todos os efeitos jurídicos.

1º Aditivo

Valor: R\$22.500,00 (vinte e dois mil e quinhentos reais), consoante com o art. 65, §1º, da lei 8666/93.

CONCLUSÃO

Diante do exposto, conclui-se pela regularidade formal das minutas do aditivo analisadas, dando o parecer **FAVORÁVEL** considerando que reúnem os elementos mínimos exigidos pela legislação aplicável à espécie: Lei 8.666/1993. Ressaltando que o juízo de mérito da Administração e os aspectos técnicos e financeiros, que escapa da análise jurídica desta Procuradoria.

Laranjeiras do Sul – PR, em 15 de maio de 2023.

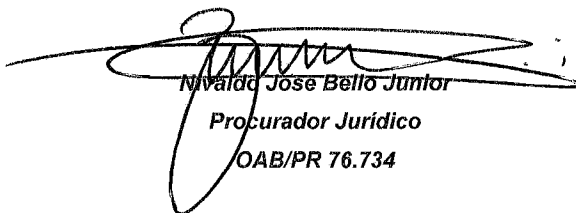
Nivaldo José Bello Junior
Procurador Jurídico
OAB/PR 76.734



MUNICÍPIO DE LARANJEIRAS DO SUL

Estado do Paraná

Rua Expedicionário João Maria, 1020 – Centro – 85.301-410
CNPJ: 76.205.970/0001-95 Fone: (42) 3635-8100

738

~~658~~

1º TERMO ADITIVO – VALOR – AO CONTRATO ADMINISTRATIVO Nº 045/2023 QUE ENTRE SI CELEBRAM O MUNICÍPIO DE LARANJEIRAS DO SUL E A FUNDACAO DE APOIO AO DESENVOLVIMENTO DA UNIVERSIDADE ESTADUAL DO CENTRO-OESTE, QUE TEM POR OBJETO A CONTRATAÇÃO DE PESSOA JURÍDICA PARA PRESTAÇÃO DE SERVIÇO DE ORGANIZAÇÃO E OPERACIONALIZAÇÃO DE CONCURSO PÚBLICO PARA PROVIMENTO DE VAGAS E CADASTRO DE RESERVA DE CARGOS DO QUADRO DE PROVIMENTO EFETIVO DA ADMINISTRAÇÃO MUNICIPAL DE LARANJEIRAS DO SUL-PR, DE ACORDO COM A DISPENSA DE Nº 010/2023.

O MUNICÍPIO DE LARANJEIRAS DO SUL, inscrito no CNPJ nº 76.205.970/0001-95, com endereço à Rua Expedicionário João Maria, n.º 1020, Centro, Laranjeiras do Sul, Paraná, CEP. 85.301-410, neste ato representado pelo Prefeito Municipal, Sr. **JONATAS FELISBERTO DA SILVA**, portador da Cédula de Identidade nº 3.993.368-3-SSP/PR e inscrito no CPF/MF sob o nº 588.875.719-53, doravante denominada **CONTRATANTE** e, de outro lado, a empresa **FUNDACAO DE APOIO AO DESENVOLVIMENTO DA UNIVERSIDADE ESTADUAL DO CENTRO-OESTE CNPJ 03.757.610/0001-22**, com endereço na Rua Afonso Botelho, nº 838, Bairro Trianon, Guarapuava, Paraná, CEP 85.012-030, neste ato representado pelo Sr. **FERNANDO FRANCO NETTO**, brasileiro, professor, portador da Cédula de Identidade nº 8.061.707-0-SSP/PR e inscrito no CPF/MF sob o nº 594.546.107-59, residente e domiciliado em Guarapuava-PR, doravante denominada **CONTRATADA**, aditam o presente contrato, celebrado em **27 de abril de 2023**, conforme segue:

CLÁUSULA PRIMEIRA – DO OBJETO

Constitui objeto do presente termo aditivo a inclusão de 01 (um) novo cargo de provimento efetivo (Vigilante Patrimonial) no contrato 045/2023.

CLÁUSULA SEGUNDA – DO VALOR

Em consequência da inclusão acima, fica aditado ao contrato o valor de R\$ 22.500,00 (vinte e dois mil e quinhentos reais), equivalente a 20,51% do valor inicial do contrato, nos termos da Cláusula Décima Primeira do contrato.

CLÁUSULA TERCEIRA – DA ATUALIZAÇÃO DO VALOR DO CONTRATO

Em consequência das alterações promovidas por meio deste aditivo, o valor Global do Contrato atualizado ora aditado passa de R\$ 109.650,00 (cento e nove mil, seiscentos e cinquenta reais) para R\$ 132.150,00 (cento e trinta e dois mil, cento e cinquenta reais).

CLÁUSULA QUARTA – DA ATUALIZAÇÃO DA CLÁUSULA SÉTIMA – PARÁGRAFO TERCEIRO - III

Item	Cargo	Nível de Escolaridade	Vagas	Prova Objetiva	Prova Prática	Prova de Títulos	Teste Físico
01	AGENTE COMUNITÁRIO DE SAÚDE	ENSINO MÉDIO	CR	X			
02	ANALISTA DE SISTEMAS	ENSINO SUPERIOR	01+CR	X			
03	AUXILIAR DE FARMÁCIA	ENSINO MÉDIO	CR	X			
04	AUXILIAR DE CONSULTÓRIO ODONTOLÓGICO	ENSINO MÉDIO	02+CR	X			
05	AUXILIAR DE MANUTENÇÃO E CONSERVAÇÃO I	ENSINO FUNDAMENTAL	10+CR	X			
06	ENFERMEIRO	ENSINO SUPERIOR COM REGISTRO NO RESPECTIVO CONSELHO	CR	X			
07	ENGENHEIRO CIVIL – 20 HORAS	ENSINO SUPERIOR	CR	X			



MUNICÍPIO DE LARANJEIRAS DO SUL

Estado do Paraná

Rua Expedicionário João Maria, 1020 – Centro – 85.301-410

CNPJ: 76.205.970/0001-95 Fone: (42) 3635-8100

739
639

08	INSTRUTOR DESPORTIVO	CURSO SUPERIOR NA ÁREA (BACHAREL) COM REGISTRO NO RESPECTIVO CONSELHO	01 + CR	X			
09	MÉDICO ESF 40 HORAS	SUPERIOR COM REGISTRO NO CRM	02+CR	X			
10	MOTORISTA	ENSINO FUNDAMENTAL	CR	X	X		
11	NUTRICIONISTA	ENSINO SUPERIOR	01+CR	X			
12	OPERADOR DE MÁQUINAS	ENSINO FUNDAMENTAL	02+CR	X	X		
13	PEDAGOGO	ENSINO SUPERIOR	CR				
14	PROFESSOR DE ARTES	ENSINO SUPERIOR	CR	X		X	
15	PROFESSOR DE EDUCAÇÃO FÍSICA - 20 HORAS	ENSINO SUPERIOR	01 + CR	X		X	
16	PROFESSOR DE LÍNGUA ESTRANGEIRA MODERNA DO ENSINO FUNDAMENTAL - INGLÊS	ENSINO SUPERIOR	CR	X		X	
17	PROFESSOR DO ENSINO INFANTIL/FUNDAMENTAL	ENSINO MÉDIO/MAGISTÉRIO OU NORMAL SUPERIOR OU PEDAGOGIA	10+CR	X		X	
18	PSICÓLOGO	ENSINO SUPERIOR COM REGISTRO NO RESPECTIVO CONSELHO	CR				
19	SECRETÁRIO ESCOLAR	ENSINO MÉDIO	CR	X			
20	TÉCNICO EM CONTABILIDADE	ENSINO MÉDIO/TÉCNICO COM REGISTRO NO RESPECTIVO CONSELHO	CR	X			
21	TÉCNICO EM ENFERMAGEM	ENSINO MÉDIO	02+CR	X			
22	VIGILANTE PATRIMONIAL	ENSINO MÉDIO	04+CR	X			X

CARGO	DESCRIÇÃO DO CARGO E SUAS ATRIBUIÇÕES
AGENTE COMUNITÁRIO DE SAÚDE	Exercem trabalho inerente às atividades através de visitas domiciliares às famílias. Realizar mapeamento de sua área; cadastrar as famílias e atualizar permanentemente esse cadastro; identificar indivíduos e famílias expostos a situações de risco; identificar áreas de risco; orientar as famílias para utilização adequada dos serviços de saúde, encaminhando-as e até agendando consultas, exames e atendimento, quando necessário; realizar ações e atividades, no nível de suas competências, nas áreas prioritárias de Atenção Básica; realizar, por meio de visita domiciliar acompanhamento mensal de todas as famílias sob sua responsabilidade; estar sempre bem informado, e informar aos demais membros da equipe, sobre a situação das famílias acompanhadas, particularmente aquelas em situação de risco; desenvolver ações de educação e vigilância à saúde, com ênfase na promoção da saúde e na prevenção de doenças; promover a educação e a mobilização comunitária, visando desenvolver ações coletivas de saneamento e melhoria do meio ambiente, entre outras; traduzir para ESP a dinâmica social da comunidade, suas necessidades, potencialidades e limites; identificar parceiros e recursos existentes na comunidade que possam ser potencializados pelas equipes.
ANALISTA DE SISTEMAS	Analisar, desenvolver, administrar e coordenar sistemas e ambientes de tecnologia da informação, definindo os requisitos e funcionalidades, especificando a arquitetura e definindo as ferramentas de desenvolvimento; Administrar ambientes informatizados; Estabelecer padrões; Coordenar projetos de TI; Oferecer soluções para ambientes informatizados; Pesquisar novas tecnologias aplicada a sistemas; Gerenciamento dos diversos bancos de dados do município, elaborar sistemas de segurança, backups, e de transmissão de dados; Acompanhamento de desempenho de programas de computador elaborado por terceiros, e utilizados pelo município; Auxiliar na correta utilização de programas de computador de outros órgãos governamentais; Executar outras atividades na área de tecnologia da informação de interesse da Administração Municipal.
AUXILIAR DE CONSULTÓRIO ODONTOLÓGICO	Orientar pacientes sobre higiene bucal; marcar consultas; manter em ordem arquivo e fichário; Revelar e montar radiografias intraorais; Preparar o paciente para atendimento; auxiliar no atendimento ao paciente; instrumentar o cirurgião dentista e o técnico em higiene dental, junto a cadeira operatória; manipular materiais restauradores; colaborar em atividades didático-científicas e em campanhas humanitárias; auxiliar na organização de arquivos, envio e recebimento de documentos, pertinentes a sua área de atuação para assegurar a pronta localização de dados; zelar pela segurança individual e coletiva, utilizando equipamentos de proteção apropriados, quando da execução dos serviços; desenvolver suas atividades, aplicando normas e procedimentos de biossegurança; zelar pela guarda, conservação, manutenção e limpeza dos equipamentos, instrumentos e materiais utilizados, bem como do local de trabalho; executar o tratamento e descarte de resíduos de materiais provenientes de seu local de trabalho; manter-se atualizado em relação às tendências e inovações tecnológicas de sua área de atuação e das necessidades do setor/departamento; executar outras tarefas correlatas, conforme necessidade ou a critério de seu superior.
AUXILIAR DE FARMÁCIA	Dispensação de medicação; orientação acerca da tomada, dose, diluição e armazenamento de medicação; conferência das prescrições médicas; esclarecimento de dúvidas sobre o uso de uma determinada medicação; orientação para preenchimento correto de receitas de medicamentos controlados; organização dos medicamentos dentro da farmácia; conferência do estoque observando lote e data de validade; recebimento de novos medicamentos e etiquetagem dos mesmos; prestação de apoio à equipe de enfermagem e farmacêutico; conferência e registro de notas fiscais.
AUXILIAR DE MANUTENÇÃO E CONSERVAÇÃO I	Executam serviços de manutenção, substituindo, trocando, limpando, reparando e instalando peças, componentes e equipamentos. Conservam vidros e fachadas, limpam recintos e acessórios. Trabalham seguindo normas de segurança, higiene, qualidade e proteção ao meio ambiente.
ENFERMEIRO	Realizar cuidados diretos de enfermagem nas urgências e emergências clínicas, fazendo a indicação para a continuidade da assistência prestada; realizar consulta de enfermagem, solicitar exames complementares.



MUNICÍPIO DE LARANJEIRAS DO SUL

Estado do Paraná

Rua Expedicionário João Maria, 1020 – Centro – 85.301-410

CNPJ: 76.205.970/0001-95 Fone: (42) 3635-8100

740

640

	prescrever/transcrever medicações, conforme protocolos estabelecidos nos Programas do Ministério da Saúde e as Disposições legais da profissão; planejar, gerenciar, coordenar, executar e avaliar a USF; executar as ações de assistência integral em todas as fases do ciclo de vida: criança, adolescente, mulher, adulto, e idoso; no nível de suas competência, executar assistência básica e ações de vigilância epidemiológica e sanitária; realizar ações de saúde em diferentes ambientes, na USF e, quando necessário, no domicílio; realizar as atividades corretamente às áreas prioritárias de intervenção na Atenção Básica, definidas na Norma Operacional da Assistência à Saúde - NOAS 2001; aliar a atuação clínica à prática da saúde coletiva; organizar e coordenar a criação de grupos de patologias específicas, como de hipertensos, de diabéticos, de saúde mental, etc; supervisionar e coordenar ações para capacitação dos Agentes Comunitário de Saúde e de auxiliares de enfermagem, com vistas ao desempenho de suas funções.
ENGENHEIRO CIVIL – 20 HORAS	Elaboram projetos de engenharia civil, gerenciam obras, controlam a qualidade de empreendimentos. Coordenam a operação e manutenção do empreendimento. Podem prestar consultoria, assistência e assessoria e elaborar pesquisas tecnológicas.
INSTRUTOR DESPORTIVO	Desenvolvem, com crianças, jovens e adultos, atividades físicas; ensinam técnicas desportivas; realizam treinamentos especializados com atletas de diferentes esportes; instruem-lhes acerca dos princípios e regras inerentes a cada um deles; avaliam e supervisionam o preparo físico dos atletas; acompanham e supervisionam as práticas desportivas; elaboram informes técnicos e científicos na área de atividades físicas e do esporte.
MÉDICO ESF 40 HORAS	Realizar atenção à saúde aos indivíduos sob sua responsabilidade; Realizar consultas clínicas, pequenos procedimentos cirúrgicos, atividades em grupo na UBS e, quando indicado ou necessário, no domicílio e/ou nos demais espaços comunitários; Realizar atividades programadas e de atenção à demanda espontânea; Encaminhar, quando necessário, usuários e outros pontos de atenção, respeitando fluxos locais, mantendo sua responsabilidade pelo acompanhamento do plano terapêutico do usuário; Indicar, de forma compartilhada com outros pontos de atenção a necessidade de internação hospitalar ou domiciliar, mantendo a responsabilização pelo acompanhamento do usuário; Contribuir, realizar e participar das atividades de Educação Permanente de todos os membros da equipe; Participar do gerenciamento dos insumos necessários para o adequado funcionamento da UBS.
MOTORISTA	Transportam, coletam e entregam cargas em geral. Movimentam cargas volumosas e pesadas, podem também, operar equipamentos, realizar inspeções e reparos em veículos. Definem rotas e asseguram a regularidade do transporte. As atividades são desenvolvidas em conformidade com normas e procedimentos técnicos e de segurança.
NUTRICIONISTA	Prestar assistência e educação nutricional a indivíduos e coletividades (sadios e enfermos); desenvolver, coordenar e/ou participar de ações, programas, pesquisas e eventos, direta ou indiretamente relacionados à alimentação e nutrição, visando à prevenção de doenças, promoção, manutenção e recuperação da saúde; executar atividades de alimentação e nutrição de acordo com as políticas e programas da atenção básica; realizar o diagnóstico da situação alimentar e nutricional da população; auxiliar o desenvolvimento e implementação de ações de saúde e alimentação e nutrição; atuar na formação e na educação continuada das equipes de saúde e participar de ações vinculadas aos programas de controle e prevenção dos distúrbios nutricionais; Elaborar planos terapêuticos, por meio de discussões periódicas que permitam a apropriação coletiva pela equipe de saúde, realizando ações multiprofissionais e interdisciplinares, desenvolvendo a responsabilidade compartilhada; desenvolver, coletivamente, com vistas à intersectorialidade, ações que se integrem a outras políticas sociais como educação, esporte, cultura, trabalho, lazer, entre outras.
OPERADOR DE MÁQUINAS	Planejam o trabalho, realizam manutenção básica de máquinas pesadas e as operam. Removem solo e material orgânico, drenam solos e executam construção de aterros. Realizam acabamento em pavimentos e cravam estacas.
PEDAGOGO	Implementam, avaliam, coordenam e planejam o desenvolvimento de projetos pedagógicos nas modalidades de ensino presencial e/ou a distância, aplicando metodologias e técnicas para facilitar o processo de ensino e aprendizagem. Atuam em cursos acadêmicos e/ou corporativos em todos os níveis de ensino para atender as necessidades dos alunos, acompanhando e avaliando os processos educacionais. Viabilizam o trabalho coletivo, criando e organizando mecanismos de participação em programas e projetos educacionais, facilitando o processo comunicativo entre a comunidade escolar e as associações a ela vinculadas.
PROFESSOR DE ARTES	Executar atividades correspondentes à sua respectiva formação de Nível Superior. Planejar, ministrar aulas e orientar a aprendizagem; participar do processo de planejamento das atividades do Sistema Municipal de Ensino ou da escola relacionadas com a área de Artes; Contribuir para o aprimoramento da qualidade do ensino atuando em atividades de planejamento, elaboração, coordenação, acompanhamento, assessoramento, pesquisa e execução de procedimentos e programas relativos à área de atuação; Colaborar com as atividades de articulação do Sistema Municipal de Ensino ou da Escola, envolvendo a família e a comunidade.
PROFESSOR DE EDUCAÇÃO FÍSICA	Planejar e ministrar aulas nos dias letivos e horas-aula estabelecidos, além de participar integralmente dos períodos dedicados ao planejamento, à avaliação e ao desenvolvimento profissional; Avaliar o rendimento dos alunos de acordo com o regimento escolar; Informar aos Pais e responsáveis sobre a frequência e rendimento dos alunos, bem como sobre a execução de sua proposta pedagógica; Participar de atividades cívicas, sociais, culturais e esportivas; Participar de reuniões pedagógicas e técnico administrativas; Participar do planejamento geral da escola; Contribuir para o melhoramento da qualidade do ensino; Participar da escolha do livro didático; Participar de palestras, seminários, congressos, encontros pedagógicos, capacitações, cursos, e outros eventos da área educacional e correlatos; Acompanha e orienta estagiários; Zelar pela integridade física e moral do aluno; Participar da elaboração e avaliação de propostas curriculares; Elaborar projetos pedagógicos; Participar de reuniões interdisciplinares; Confeccionar material didático; Realizar atividades extraclasse em bibliotecas, museus, laboratórios e outros; Avaliar e participar do encaminhamento dos alunos portadores de necessidades especiais, para os setores específicos de atendimento; Selecionar, apresentar e revisar conteúdos; Participar do processo de inclusão do aluno portador de necessidades especiais no ensino regular; Incentivar os alunos a participarem de concursos, feiras culturais, grêmios estudantis e similares; Realizar atividades de articulação da escola com a família do aluno e a comunidade; Orientar e incentivar o aluno para a pesquisa; Participar do conselho de classe; Preparar o aluno para o exercício da cidadania; Incentivar o gosto pela leitura; Desenvolver a autoestima do aluno; Participar da elaboração e aplicação do regimento da escola; participar da elaboração, execução e avaliação do projeto pedagógico da escola, Orientar o aluno quanto a conservação da escola e dos seus equipamentos; Contribuir para a aplicação da política pedagógica do Município e o cumprimento da legislação de ensino; Propor a aquisição de equipamentos que venham favorecer às atividades de ensino-aprendizagem; Planejar e realizar atividades de recuperação para os alunos de menor rendimento; Manter atualizados os registros de aula, frequência e de aproveitamento escolar do aluno; Zelar pelo cumprimento da legislação escolar e educacional; Zelar pela manutenção e conservação do patrimônio escolar; Apresentar propostas que visem a melhoria da qualidade de ensino; Participar da gestão democrática da unidade escolar e Executar outras atividades correlatas.



MUNICÍPIO DE LARANJEIRAS DO SUL

Estado do Paraná

Rua Expedicionário João Maria, 1020 - Centro - 85.301-410

CNPJ: 76.205.970/0001-95 Fone: (42) 3635-8100

641

PROFESSOR DE LÍNGUA ESTRANGEIRA MODERANA DO ENSINO FUNDAMENTAL - INGLÊS	Conhecimentos básicos - História da Educação Brasileira. Concepções de Educação e Escola. Função social da escola e compromisso social do educador. O atual sistema educacional brasileiro: LDB; dever do estado em relação à educação infantil. Projeto político-pedagógico: fundamentos para a orientação, planejamento e implementação de ações voltadas ao desenvolvimento humano pleno, tomando como foco o processo ensino-aprendizagem. Tendências educacionais na sala de aula: correntes teóricas e alternativas metodológicas. A construção do conhecimento: papel do educador. A interdisciplinaridade e a transdisciplinaridade no processo de ensinar a aprender. O planejamento em educação. Avaliação Escolar. Avaliação na educação infantil. Inclusão escolar. Educação Étnico-racial: ensino de história e cultura afro-brasileira e africana. Gestão escolar democrática e participativa. Noções de desenvolvimento infantil. O lúdico e os jogos na educação infantil. Concepção de alfabetização, leitura e escrita. Distúrbios e transtornos de aprendizagem (discalculia, dislexia, disgrafia, disortografia, disartria e TDAH). A importância da literatura infantil na infância. Adaptação da criança na creche. Direitos da criança e do adolescente. Os direitos fundamentais da criança: saúde, proteção, educação, lazer e esporte. Ética no trabalho docente. Constituição Federal de 1988 (arts 205 a 217). Conhecimentos específicos - Compreensão de textos em Língua Inglesa: estratégias de leitura, tipologia textual, estrutura e organização textual, coerência e coesão: principais elementos e relações da estrutura linguística do inglês (morfologia, sintaxe, semântica, fonologia, vocabulário, uso); fundamentos teóricos do processo de ensino/aprendizagem da Língua Inglesa e principais abordagens metodológicas.
PROFESSOR DO ENSINO INFANTIL/FUNDAMENTAL	Docência na Educação Infantil e nos Anos Iniciais do Ensino Fundamental, incluindo entre outras, as seguintes atribuições: Participar na elaboração do Projeto Político-Pedagógico da instituição educacional; Elaborar e cumprir plano de trabalho segundo a proposta pedagógica da instituição educacional; Zelar pela aprendizagem das crianças; Estabelecer e implementar estratégias de recuperação para as crianças de menor rendimento; Ministrar os dias letivos e horas-aula estabelecidas; Participar integralmente dos períodos dedicados ao planejamento, à avaliação e ao desenvolvimento profissional; Colaborar com as atividades de articulação da instituição educacional com as famílias e a comunidade; Divulgar as experiências educacionais realizadas; Cumprir as determinações estabelecidas no respectivo Regimento Escolar; Incumbir-se das demais tarefas indispensáveis ao atingimento dos fins educacionais da instituição educacional e ao processo de ensino-aprendizagem. Suporte Pedagógico direto à docência na Educação Infantil e nos Anos Iniciais do Ensino Fundamental, incluindo entre outras, as seguintes atribuições: Coordenar a elaboração e a execução do Projeto Político-Pedagógico da instituição educacional; Administrar o pessoal e os recursos materiais e financeiros da instituição educacional, tendo em vista o atingimento de seus objetivos pedagógicos; Assegurar o cumprimento dos dias letivos e horas-aula estabelecidas; Zelar pelo cumprimento do plano de trabalho de cada docente; Prover meios para recuperação das crianças de menor rendimento; Promover a articulação com as famílias e a comunidade criando processos de integração da sociedade com a instituição educacional; Informar os pais e responsáveis sobre a frequência e o rendimento das crianças, bem como sobre a execução do Projeto Político-Pedagógico da instituição educacional; Coordenar, no âmbito da instituição educacional, as atividades de planejamento, avaliação e desenvolvimento profissional; Acompanhar o processo de desenvolvimento dos estudantes, em colaboração com os docentes e as famílias; Elaborar estudos, levantamentos qualitativos e quantitativos indispensáveis ao desenvolvimento do sistema ou rede de ensino ou da instituição educacional; Elaborar, acompanhar e avaliar os planos, programas e projetos voltados para o desenvolvimento do sistema e/ou rede de ensino e da instituição educacional em relação a aspectos pedagógicos, administrativos, financeiros, de pessoal e de recursos materiais; Acompanhar e supervisionar o funcionamento das instituições educacionais, zelando pelo cumprimento da legislação e normas educacionais e pelo padrão de qualidade de ensino; Cumprir as determinações estabelecidas no respectivo Regimento Escolar; Incumbir-se de outras tarefas específicas que lhe forem atribuídas, de acordo com as normas emanadas da Secretaria Municipal de Educação e Cultura.
PSICÓLOGO	Estudam, pesquisam e avaliam o desenvolvimento emocional e os processos mentais e sociais de indivíduos, grupos e instituições, com a finalidade de análise, tratamento, orientação e educação; diagnosticam e avaliam distúrbios emocionais e mentais e de adaptação social, elucidando conflitos e questões e acompanhando o(s) paciente(s) durante o processo de tratamento ou cura; investigam os fatores inconscientes do comportamento individual e grupal, tornando-os conscientes; desenvolvem pesquisas experimentais, teóricas e clínicas e coordenam equipes e atividades de área e afins.
SECRETÁRIO ESCOLAR	Executam tarefas relativas à anotação, redação, datilografia e organização de documentos e a outros serviços, como: recepção, registro de compromissos e informações, principalmente junto aos cargos diretivos da escola, procedendo segundo normas específicas rotineiras ou de acordo com seu próprio critério, para assegurar e agilizar o fluxo de trabalhos administrativos da escola. Descrição da Função: Digita relatórios e outros tipos de documentos, providenciando a expedição e/ou arquivamento dos mesmos; digita, circulares, tabelas, gráficos e outros documentos, apresentando-os na forma padronizada para providenciar a reprodução e despacho dos mesmos; redige a correspondência e documentos de rotina, obedecendo os padrões estabelecidos de forma e estilo para assegurar o funcionamento do sistema de comunicação interna e externa; organiza os compromissos da Direção da Escola, dispondo horários de reuniões, entrevistas e solenidades, especificando os dados pertinentes e fazendo as necessárias anotações em agendas, para lembrar-lhe e facilitar-lhe o cumprimento das obrigações assumidas; recebe as pessoas que se dirigem ao seu setor, tomando ciência dos assuntos a serem tratados, para encaminhá-las ao local conveniente ou prestar-lhes as informações desejadas; organiza e mantém arquivo de documentos referentes à Secretaria da Escola, Assinam e elaboram Documentos Escolares como (Históricos, Transferências, Declarações entre outros) procedendo à classificação, etiquetagem e guarda dos mesmos, para conservá-los e facilitar a consulta; faz a coleta e o registro de dados de interesses referentes à comunidade Escolar, comunicando-se com as fontes de informação e efetuando as anotações necessárias, para possibilitar a preparação de relatórios ou estudos; atende a comunidade escolar. Pode acompanhar a Direção em reuniões.
TÉCNICO EM CONTABILIDADE	São atribuições do Técnico em Contabilidade a organização e execução dos serviços de contabilidade do Município de natureza orçamentária, financeira e patrimonial; a execução das tarefas de escrituração e lançamento dos livros de contabilidade obrigatórios, bem como de todos os controles necessários no conjunto da organização contábil do ente e das entidades da administração direta e indireta do Município; o levantamento de balancetes, balanços, demonstrações contábeis, bem como a integração e consolidação destas peças; apuração, classificação e registro de atos e fatos contábeis e o desempenho das atribuições constantes do artigo 3º da Resolução CFC 560/83 considerando-se as exceções elencadas nos parágrafos 1º e 2º do mesmo artigo e outras atribuições afins. São considerados requisitos essenciais mínimos para o exercício do cargo a formação em curso técnico de nível médio da área respectiva e registro no Conselho Regional de Contabilidade.
TÉCNICO EM ENFERMAGEM	Executar serviços de técnicos de enfermagem sob supervisão e orientação de enfermeiro; prestar assistência ao paciente, atuando sob supervisão de enfermeiro; desempenhar tarefas de instrumentação cirúrgica, posicionando de forma adequada o paciente e o instrumental, o qual passa ao cirurgião; organizar ambiente de trabalho, lavar



MUNICÍPIO DE LARANJEIRAS DO SUL

Estado do Paraná

Rua Expedicionário João Maria, 1020 – Centro – 85.301-410

CNPJ: 76.205.970/0001-95 Fone: (42) 3635-8100

742
649

	continuidade a plantões; trabalhar em conformidade às boas práticas, normas e procedimentos de biossegurança; realizar registros e elaborar relatórios técnicos; comunicar com pacientes e familiares e com a equipe de saúde. Executar outras tarefas correlatas; participar das atividades de assistência básica realizando procedimentos regulamentados no exercício de sua profissão na unidade de saúde e, quando indicado ou necessário, no domicílio e/ou nos demais espaços comunitários (escolas, associações etc); realizar ações de educação em saúde a grupos específicos e a famílias em situação de risco, conforme planejamento da equipe; participar do gerenciamento dos insumos necessários para o adequado funcionamento da unidade de saúde.
VIGILANTE PATRIMONIAL	Fiscalizar as áreas de acesso a edifícios municipais, evitando aglomerações; Fiscalizar a entrada de pessoas e veículos nas dependências de edifícios municipais, examinando, conforme o caso, as autorizações para ingresso, impedindo a entrada de pessoas estranhas, identificando eventuais situações suspeitas e tomando as providências cabíveis para garantir a segurança do local; Monitorar logradouros e outras áreas de responsabilidade da prefeitura, a fim de evitar depredações, roubos, danos em jardins e brinquedos públicos e qualquer outro tipo de agressão ao patrimônio municipal; Entregar a seu superior objetos de outras pessoas que, por qualquer modo, venham a cair em seu poder; Articular imediatamente com seu superior, sempre que suspeitar de irregularidade na área sob sua jurisdição; Registrar diariamente as ocorrências verificadas em sua jornada de trabalho; Zelar por sua aparência pessoal, mantendo o uniforme em perfeitas condições de uso, bem como pela guarda e observação dos objetos necessários ao exercício de suas atividades; Executar outras tarefas correlatas

CLÁUSULA QUINTA – DA DOTAÇÃO

As despesas decorrentes deste Termo terão como suporte a seguinte dotação orçamentária:

Rubrica	06	001	04.122.0200.2019	33.90.39.00.00	000
Descrição	Secretaria Municipal de Administração e Planejamento	Departamento de Administração Geral	Atividade do Departamento de Administração	Outros Serviços de Terceiros – Pessoa Jurídica	Recursos Ordinários Livres

CLÁUSULA SEXTA – DA RATIFICAÇÃO DAS CLÁUSULAS E CONDIÇÕES

Ficam ratificadas as demais cláusulas e condições do contrato e suas alterações, do qual o presente instrumento passa a fazer parte integrante e complementar, afim de que produzam um único efeito de direito.

E, por estarem justos e contratados, assinam as partes 02 (duas) vias de igual teor, para um só efeito, juntamente com duas testemunhas.

Laranjeiras do Sul, 15 de maio de 2023.

MUNICÍPIO DE LARANJEIRAS DO SUL

CONTRATANTE

JONATAS FELISBERTO DA SILVA

Prefeito Municipal

FERNANDO FRANCO
NETTO:59454610759

Assinado de forma digital por
FERNANDO FRANCO
NETTO:59454610759
Dados: 2023.05.23 13:28:14 -03'00'

FUNDAÇÃO DE APOIO AO
DESENVOLVIMENTO DA UNIVERSIDADE
ESTADUAL DO CENTRO-OESTE

FERNANDO FRANCO NETTO

Representante Legal

Testemunhas:

GILSON FERREIRA CELLA
CPF: 581.368.519-72

DEOCLÉCIO DE NEZ
CPF: 502.584.179-53



MUNICÍPIO DE LARANJEIRAS DO SUL

Estado do Paraná

Rua Expedicionário João Maria, 1020 – Centro – 85.301-410

CNPJ: 76.205.970/0001-95 Fone: (42) 3635-8100

743

043

EXTRATO DE ADITIVO CONTRATUAL

CONTRATO ADMINISTRATIVO Nº 045/2023

DISPENSA Nº 010/2023

1º TERMO ADITIVO – VALOR

OBJETO: CONTRATAÇÃO DE PESSOA JURÍDICA PARA PRESTAÇÃO DE SERVIÇO DE ORGANIZAÇÃO E OPERACIONALIZAÇÃO DE CONCURSO PÚBLICO PARA PROVIMENTO DE VAGAS E CADASTRO DE RESERVA DE CARGOS DO QUADRO DE PROVIMENTO EFETIVO DA ADMINISTRAÇÃO MUNICIPAL DE LARANJEIRAS DO SUL-PR.

CONTRATANTE: MUNICÍPIO DE LARANJEIRAS DO SUL, inscrito no CNPJ nº 76.205.970/0001-95, com endereço à Rua Expedicionário João Maria, n.º 1020, Centro, Laranjeiras do Sul, Paraná, CEP. 85.301-410, neste ato representado pelo Prefeito Municipal, Sr. **JONATAS FELISBERTO DA SILVA**, portador da Cédula de Identidade nº 3.993.368-3-SSP/PR e inscrito no CPF/MF sob o nº 588.875.719-53.

CONTRATADA: FUNDACAO DE APOIO AO DESENVOLVIMENTO DA UNIVERSIDADE ESTADUAL DO CENTRO-OESTE CNPJ 03.757.610/0001-22, com endereço na Rua Afonso Botelho, nº 838, Bairro Trianon, Guarapuava, Paraná, CEP 85.012-030, neste ato representado pelo Sr. **FERNANDO FRANCO NETTO**, brasileiro, professor, portador da Cédula de Identidade nº 8.061.707-0-SSP/PR e inscrito no CPF/MF sob o nº 594.546.107-59.

VALOR ADITIVO: R\$ 22.500,00 (vinte e dois mil e quinhentos reais).

DATA DA ASSINATURA: 15 de maio de 2023.

FORO: Comarca de Laranjeiras do Sul-PR.

Cont

Termo Aditivo nº 1

Última atualização: Última atualização 19/05/2023

Local: Laraí Data assinatura: 15/05/2023

Unidade ex **Objeto:** CONSTITUI OBJETO DO PRESENTE TERMO ADITIVO A INCLUSÃO DE 01 (UM) NOVO CARGO DE PROVIMENTO EFETIVO (VIGILANTE PATRIMONIAL) NO CONTRATO 045/2023. EM CONSEQUÊNCIA DA INCLUSÃO ACIMA, FICA ADITADO AO CONTRATO O VALOR DE R\$ 22.500,00 (VINTE E DOIS MIL E QUINHENTOS REAIS), EQUIVALENTE A 20,51% DO VALOR INICIAL DO CONTRATO, NOS TERMOS DA CLÁUSULA DÉCIMA PRIMEIRA DO CONTRATO.

Data de div

Id contrato Valor acrescido: R\$ 22.500,00

Id contrata:

Objeto: FORNECEDOR(ES):

CONTRATA PARA PROV MUNICIPAL **Nome/Razão social:** Fau - Fundacao de Apoio Ao Desenvolvimento da Universidade Estadual do Centro-Oeste

CNPJ/CPF: 03.757.610/0001-22 **Tipo:** Pessoa jurídica

VALOR COF

R\$ 109.650



Retornar

Entrar

Nome/Razão social: FUNDACAO DE APOIO AO DESENV. O DA UNIVERSIDADE ESTADUAL DO E **CNPJ/CPF:** 03.757.610/0001-22

Tipo: Pessoa jurídica

Termos Histórico

Número	Tipo	Data Assinatura	Detalhar
1	Termo Aditivo	15/05/2023	

Exibir: 1-1 de 1 itens

Página

Voltar



Criado pela Lei nº 14.133/21, o Portal Nacional de Contratações Públicas (PNCP) e o site eletrônico oficial destinado à divulgação centralizada e obrigatória dos atos exigidos em sede de licitações e contratos administrativos abrangidos pelo novel diploma.

É gerido pelo Comitê Gestor da Rede Nacional de Contratações Públicas, um colegiado deliberativo com suas atribuições estabelecidas no Decreto nº 10.764, de 9 de agosto de 2021.

O desenvolvimento dessa versão do Portal é um esforço conjunto de construção de uma concepção direta legal, homologado pelas indicadas a compor o aludido comitê.

A adequação, fidedignidade e correção das informações e dos arquivos relativos às contratações disponibilizadas no PNCP por força da Lei nº 14.133/2021 são de estrita responsabilidade dos órgãos e entidades contratantes.

<https://portaldeservicos.economia.gov.br>

0800 978 9001

AGRADECIMENTO AOS PARCEIROS

Termo Aditivo n° 1

Última atualização 19/05/2023

Data assinatura: 15/05/2023

Objeto: CONSTITUI OBJETO DO PRESENTE TERMO ADITIVO A INCLUSÃO DE 01 (UM) NOVO CARGO DE PROVIMENTO EFETIVO (VIGILANTE PATRIMONIAL) NO CONTRATO 045/2023. EM CONSEQUÊNCIA DA INCLUSÃO ACIMA, FICA ADITADO AO CONTRATO O VALOR DE R\$ 22.500,00 (VINTE E DOIS MIL E QUINHENTOS REAIS), EQUIVALENTE A 20,51% DO VALOR INICIAL DO CONTRATO, NOS TERMOS DA CLÁUSULA DÉCIMA PRIMEIRA DO CONTRATO.

Valor acrescido: R\$ 22.500,00

FORNECEDOR(ES):

Nome/Razão social: Fau - Fundacao de Apoio Ao Desenvolvimento da Universidade Estadual do Centro-Oeste

CNPJ/CPF: 03,757,610/0001-22 **Tipo:** Pessoa jurídica

Termo de Retificação de Numeração

Eu, GABRIELA KACZUK REFOSCO, inscrito no CPF/MF sob o nº 065.710.109-50, estagiária de Prefeitura Municipal de Laranjeiras do Sul, certifico que ao proceder a numeração do Volume 03 da Dispensa de Licitação nº 010/2023 o carimbo retrocedeu da página 499 a página 400, sendo numerado erroneamente a partir da página 500, razão pela qual procedi ao cancelamento da numeração a partir da referida página e numerei corretamente.

Laranjeiras do Sul, 15 de maio de 2023.

GABRIELA KACZUK REFOSCO
CPF/MF: 065.710.109-50