

RELATÓRIO DE GESTÃO

2020

Prefeito Municipal: Jonatas Felisberto da Silva

Secretário Municipal de Saúde: Valdecir Valicki

Presidente do CMS: Jose Antonio Brugnara

Secretaria Municipal de Saúde - LARANJEIRAS DO SUL

CNPJ: 95.587.473/0001-43

Telefone: 4236351030 - E-mail: geral@semusa.pr.gov.br

CEP: 85301-030 - LARANJEIRAS DO SUL - PR

Sumário

1. IDENTIFICAÇÃO DO MUNICÍPIO.....	4
1.1 Dados do Prefeito.....	4
1.2 Secretário(a) de Saúde em Exercício	4
1.3 Informações do Fundo Municipal de Saúde.....	4
1.4 Informações do Conselho de Saúde	4
1.5 Conferência de Saúde.....	4
1.6 Plano de Saúde.....	4
1.7 Plano de Carreira, Cargos e Salários.....	4
1.8 Informações sobre Regionalização.....	4
2. Introdução - Considerações Iniciais.....	5
3. Equipe de Planejamento da Secretaria de Saúde – Referências Municipais	5
4. Estrutura de Saúde.....	6
4.1 Estabelecimentos municipais de Saúde.....	6
4.2 Equipes, Saúde da Família, Bucal e NASF.....	6
4.3 Profissionais disponíveis para atendimento ao SUS na SEMUSA e suas unidades.....	7
4.4 Organograma da Secretaria de Saúde.....	8
4.5 Estabelecimentos de apoio ao Sistema Único de Saúde.....	8
4.6 Especialidades disponíveis através do consórcio intermunicipal (ASSISCOP).....	8
5. Relatório de atividades do Conselho Municipal de Saúde em 2020	9
6. Morbidade Hospitalar de residentes em Laranjeiras do Sul por Causa CID/10.....	9
7. Mortalidade dos residentes de Laranjeiras do Sul por causa (CAP CID10)	10
8. Resultado dos indicadores da Pactuação Interfederativa 2020.....	11
9. Evolução do resultado dos indicadores do Previnde Brasil	12
10. Resultado de outros indicadores para acompanhamento	12
11. Relatórios de Produção ambulatorial 2017 A 2020	13
12. Cumprimento das Metas da Programação Anual de Saúde de Laranjeiras do Sul-2020.....	17
13. Relatório da Frota da Secretaria Municipal de Saúde.....	31
13.1 Veículos baixados em 2020.....	31
13.2 Veículos adquiridos nas gestões anteriores que permanecem na frota.....	31
13.3 Veículos adquiridos em 2017, 2018, 2019 e 2020.....	32
14. Relatório dos investimentos realizados no ano de 2020	33
14.1 Investimento em aquisição de equipamentos em 2020	33
14.2 Investimento em aquisição de Veículos em 2020.	33
14.3 Investimento em Obras de reforma e construção de unidades de Saúde	33

15.	Relatório de aplicação dos recursos transferidos Fundo a Fundo e dos Recursos Próprios	34
15.1	Relatórios resumidos de aplicação dos recursos transferidos e dos recursos Próprios.....	34
15.1.1	Relatório resumido de aplicação dos recursos transferidos pelo Ministério da Saúde.....	34
15.1.2	Relatório resumido de aplicação dos recursos transferidos pelo Estado	36
15.1.3	Relatório resumido de aplicação dos recursos Próprios.....	37
15.2	Relatórios detalhados de aplicação dos recursos para aquisição de equipamentos e mobiliários das emendas parlamentares e programas Federais	38
15.2.1	Relatorio de aplicação dos recursos para Aquisição de equipamentos para Unidades Básicas de Saúde R\$150.000,00 (repasso em 2018).....	38
15.2.2	Relatorio de aplicação dos recursos para Aquisição de um castramóvel – R\$120.000,00 (repasso em 2019).....	39
15.2.3	Relatorio de aplicação dos recursos no INVAN	39
15.3	Relatórios detalhados de aplicação dos recursos dos programas Estaduais	39
15.3.1	Relatorio de aplicação dos recursos do Transporte Sanitário	39
15.3.2	Relatorio de aplicação dos recursos para aquisição de equipamentos para Unidades Básicas de Saúde (115 mil – repasse em 2018)	40
15.3.3	Relatorio de aplicação dos recursos da Assistencia farmacêutica-2020 (recurso estadual).....	40
15.3.4	Relatorio de aplicação dos recursos do VIGIASUS-2020 (recurso estadual)	40
16.	Relatório de posição de estoque nas unidades e no almoxarifado.....	41
16.1	Posição do estoque de Leites e dietas especiais em 31/12/2020	41
16.2	Posição do estoque de material de enfermagem em 31/12/2020	41
16.3	Posição do estoque de material odontológico em 31/12/2020	41
16.4	Posição do estoque de medicamentos em 31/12/2020.....	42
17.	Relatório de Auditorias realizadas em 2020.....	42
18.	Lei orçamentária anual 2021 do Fundo Municipal de Saúde.....	45
19.	Considerações finais	45

Secretaria Municipal de Saúde - LARANJEIRAS DO SUL

CNPJ: 95.587.473/0001-43

Telefone: 4236351030 - E-mail: geral@semusa.pr.gov.br

85301-030 - LARANJEIRAS DO SUL - PR

RELATÓRIO DE GESTÃO - 2020

1. IDENTIFICAÇÃO DO MUNICÍPIO

1.1 Dados do Prefeito

Jonatas Felisberto da Silva

Data da posse: 01/01/2017

Vice-prefeito: Valdemir Domingos Scarpari

1.2 Secretário(a) de Saúde em Exercício

Secretário em Exercício e referente ao ano da RAG: Valdemir Domingos Scarpari:

Data da Posse: 03/01/2017 e exoneração em 03/04/2020

e Valdecir Valicki

Data da Posse: 04/04/2020

1.3 Informações do Fundo Municipal de Saúde

Instrumento legal de criação do FMS: Lei 038/2009 de 26/10/2009

CNPJ do Fundo: 95.587.473/0001-43

O gestor do fundo é o Secretário Municipal de Saúde: Valdecir Valicki

1.4 Informações do Conselho de Saúde

Instrumento legal de criação do CMS: Lei 028/2007 de 06/06/2007

Presidente do Conselho Municipal de Saúde: José Antonio Brugnara

Data da última eleição do Conselho: 29/05/2018

Telefone: 4236351030

e-mail: cms@semusa.pr.gov.br

1.5 Conferência de Saúde

Data da última conferência municipal de saúde: 12/04/2019

1.6 Plano de Saúde

Vigência do Plano Municipal de Saúde referente ao ano do relatório de gestão: 2018 a 2021,

Aprovado no Conselho em 08/12/2017, Resolução CMS 008/2017

Programação Anual de Saúde para 2020

Aprovada no Conselho em 16/12/2019, Resolução CMS 005/2019

Programação Anual de Saúde para 2021

Aprovada no Conselho em 14/12/2020, Resolução CMS 015/2020

1.7 Plano de Carreira, Cargos e Salários

O Município possui Plano de Carreira, Cargos e Salários dos servidores da saúde criado através da Lei 008 de 22/03/2012, foi revisada e substituída pela Lei 019 de 31/03/2016 que teve alterações com as Leis 027 de 17/07/2018, 044 de 26/09/2018 e 046 de 09/12/2019.

1.8 Informações sobre Regionalização

O município pertence a 5ª Regional de Saúde sediada em Guarapuava, participa de um Consórcio Intermunicipal de Saúde que abrange mais 5 municípios da região: Nova Laranjeiras, Marquinho, Virmond, Porto Barreiro e Rio Bonito do Iguaçu.

O município não está organizado em regiões intramunicipal.

2. Introdução - Considerações Iniciais

A Secretaria Municipal de Saúde de Laranjeiras do Sul apresenta o **Relatório de Gestão de 2020**, como instrumento de avaliação do cumprimento das metas estabelecidas no Plano Municipal de Saúde pela Secretaria Municipal de Saúde e da aplicação de recursos (programação físico-financeira do orçamento).

3. Equipe de Planejamento da Secretaria de Saúde – Referências Municipais

Gestor: **Valdecir Valicki**

ADMINISTRAÇÃO: REGULAÇÃO, CONTROLE, AVALIAÇÃO E AUDITORIA

Marinilce Mariano Dobbins-Responsável pelos sistemas de informação CNES-Cadastro nacional de Estabelecimentos de Saúde, SIA-Sistema de Informação ambulatorial (faturamento ambulatorial) , ESUS, Sispacto, SARGSUS, Mais médicos e Sistemade cadastro de propostas fundo a fundo, coordenadora da implantação do prontuário eletrônico através da IDS.

Suzamara Batista-Enfermeira auditora e Fiscal de contratosde serviços de saúde e materiais médicos e de enfermagem

Ilton Franzoni: Médico Auditor

COORDENAÇÃO DA ATENÇÃO BÁSICA E DAS ESTRATÉGIAS SAÚDE DA FAMÍLIA

Priscila Kauana Baptistel

COORDENAÇÃO DE SAÚDE MENTAL

Eva Marcansoni Rochi

COORDENAÇÃO DO NASF

Thaize de Almeida Granzotto – Responsável pelo sistema SISVAN, fiscal de contrato, controle de estoque e aquisições dos leites, dietas e fórmulas especiais

VIGILÂNCIA EPIDEMIOLÓGICA

Patricia Massuqueto – SIM federal, SINASC, SINAN, SIPNIweb, GAL, MDDA, SIVEPinfluenza, Exantemática, SILOG, SIES, Dengue online e SISPNCD

SAE

Cristian Ricarto Pinto

DEPARTAMENTO DE FARMÁCIA

Lia Patricia Finochetti Saito-Farmácia municipal

Lidiane Sintia Biavatti– Medicamentos de Alto Custo

Ingrid Faccin Gustmann - Fiscal de contrato, aquisições e controle de estoque dos medicamentos e registro de preços dos medicamentos licitados no BPS

SEÇÃO DE TRATAMENTO FORA DO DOMICÍLIO

Valeide Scarpari Laskoski – Responsável pelo setor de TFD e pelo sistema de marcação de consultas do Estado MV

LABORATÓRIO MUNICIPAL

Marcia Denise Langhinotti Marochi

OUVIDORIA MUNICIPAL E CONTROLE DE ESTOQUE DE MATERIAIS DE LIMPEZA E EXPEDIENTE

Ana Claudia Barbosa

CONTROLE DE PATRIMONIO E COORDENAÇÃO DE MANUTENÇÃO DE VEÍCULOS

Gilson Ferreira Cella Junior – Responsável pelo fechamento do Ponto digital

4. Estrutura de Saúde

O município possui 11 Equipes Saúde da Família, em 2004 o município tinha apenas 01 Estratégia Saúde da Família (ESFs), de 2005 a 2011 foram implantadas mais 10 Equipes Saúde da Família e 08 Equipes de Saúde Bucal, as quais se mantêm em atividade até o momento. Essas equipes têm capacidade de cobertura de 100% de Saúde da Família e 85% de saúde bucal. As ESFs realizam ações e atividades previstas na Política Nacional de Atenção Básica e as programadas e definidas pela SEMUSA.

O município possui duas equipes NASF-Núcleo Ampliado de Saúde da Família, compostas por nutricionistas, fisioterapeutas, psicólogo, fonoaudiólogo, assistente social, educador físico e farmacêuticos.

4.1 Estabelecimentos municipais de Saúde

	Estabelecimento	CNES
UBSs	UBS Jardim Iguaçu	2742810
	UBS Cristo Rei	5466946
	UBS Presidente Vargas	2742950
	USF Agua Verde	9375147
	USF Dr. Carlos Felipe de Sio	7950268
	UBS Monte Castelo	3883779
Centros	Centro de Saúde Barão do Rio Branco	2742519
	Centro de Saúde Leste	2743086
Secretaria Municipal de Saúde	Secretaria Municipal de Saúde de Laranjeiras do Sul	6346251
Caps	CAPS Laranjeiras do Sul	6163920
Vigilância em Saúde	Unidade de Vigilância em Saúde	7542666
Farmácia Municipal	Farmácia Básica Municipal de Laranjeiras do Sul	7051913
	Farmacia Basica Municipal do Celeste	9607730
Laboratório Municipal	Laboratório Municipal de Laranjeiras do Sul	6371086
Postos de apoio para atendimento no Interior	Unidade de Apoio Rio do Tigre	
	Unidade de Apoio Passo Liso	
	Unidade de Apoio Erval Grande	
	Unidade de Apoio Alto São João	

Fonte: CNES/2020

4.2 Equipes, Saúde da Família, Bucal e NASF

Equipes		
ESF	Esf-SB 01	Centro
	Esf-SB 02	Jardim Iguaçu
	Esf-SB 03	Cristo Rei
	Esf-SB 04	CAIC/Monte Castelo
	Esf-SB 05	Presidente Vargas
	ESF 06	Interior Oeste
	Esf-SB 07	São Francisco
	Esf-SB 08	Interior Norte
	Esf-SB 09	Água Verde e Bancário
	ESF 10	São Miguel
	ESF 11	PV/Panorama
NASF	NASF	Centro
	NASF	Celeste

4.3 Profissionais disponíveis para atendimento ao SUS na SEMUSA e suas unidades

Descrição		Quantidade	Forma de vínculo
Médicos (21)	Médicos clínico geral para a ESF	12	3 Mais médicos 8 estatutários 3 licitação
	Pediatra	02	1 Estatutário 1 Licitação
	Gineco/obstetra	02	Estatutários
	Cirurgião geral e especialista do	01	Licitação
	Psiquiatra	01	Estatutário
	Médico com formação em saúde menta	01	Licitação
	Médico auditor, perito e especialista dos programas de Tuberculose e hanseníase	01	Licitação
	Médico Oncologista	01	Cedido pelo CEONC
Enfermeiros (14)	Enfermeiros das ESF	12	Estatutários
	Enfermeiro (CAPS/VIGI/AUDITORIA)	03	Estatutários
Técnicos e auxiliares de enfermagem (22)	Técnicos e auxiliares de enfermagem	22	Estatutários
Cirurgião dentista (07)	Dentistas das ESFS	07	7 Estatutários
Auxiliares de saúde bucal		08	7 Estatutários e 1 estagiario
Bioquímicos		03	Estatutários
Farmacêuticos		05	Estatutários
Auxiliares farmácia		04	3 Estatutários e 1 remanejado
Administrativo	Assistentes, auxiliares e agentes administrativos e estagiários	14	5 Estatutários 9 estagiário
Nutricionista	Nutricionistas NASF	03	Estatutários
Fisioterapeuta	Fisioterapeutas NASF	02	Estatutários
Psicólogo	Psicólogos NASF/CAPS	03	Estatutários
Assistente Social	Assistente Social CAPS e NASF	02	Estatutários
Fonoaudióloga	Fonoaudióloga NASF	01	licitação
Educador Físico		03	Estatutários
Agentes combate de endemias		12	Estatutários
Agentes comunitários de saúde		70	Estatutários
Motoristas		13	Estatutários
Auxiliar de serviços gerais - limpeza		13	Estatutários
Auxiliar de serviços gerais – Guardas e plantonistas		06	Estatutários
Diretores de departamento		03	Estatutários
Atendentes de saúde das unidades do interior		01	Estatutários
Secretário de Saúde		01	Comissionado
Ouvidor do SUS		01	Comissionado
Total		233	

Fonte: SEMUSA 2020

4.4 Organograma da Secretaria de Saúde

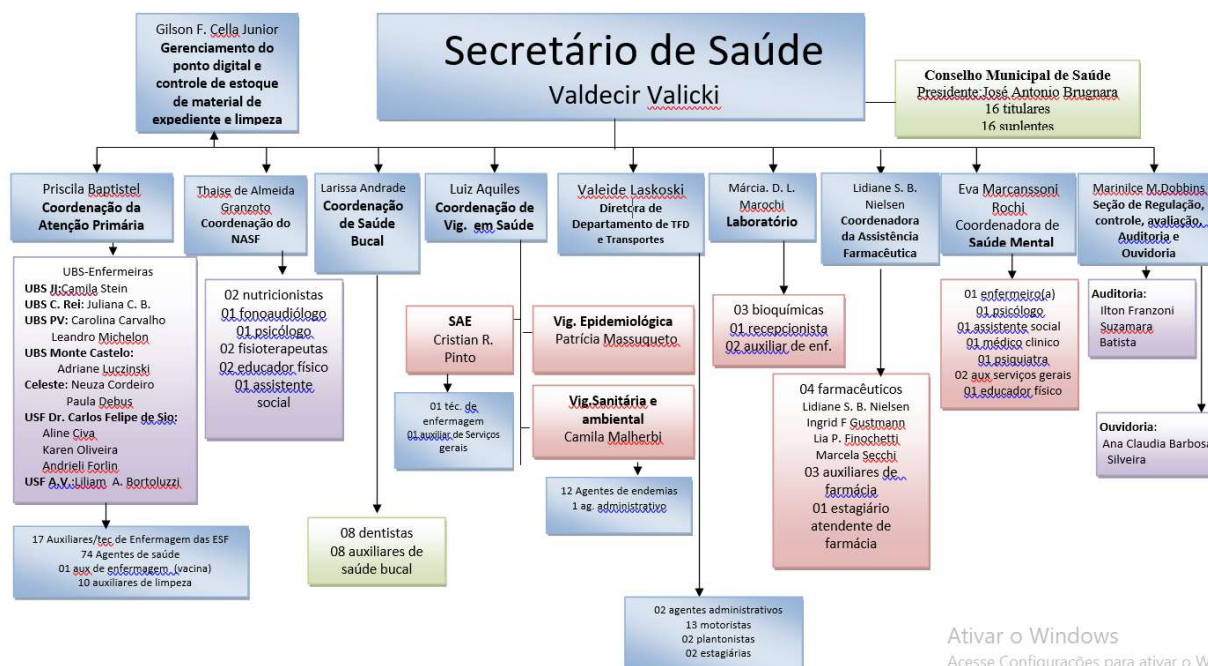

Fonte: SEMUSA 2020

4.5 Estabelecimentos de apoio ao Sistema Único de Saúde

Hospitais	Centro Médico Hospitalar São Lucas Instituto São José
Clinicas de fisioterapia	Fisioclínica Espaço Vida Biofísio
Consórcio Intermunicipal de Saúde	ASSISCOP Centro de Especialidades Odontológicas Laboratório Regional de Próteses dentárias
Laboratórios de análises clínicas	Laboratório Modelo Laboratório São José

4.6 Especialidades disponíveis através do consórcio intermunicipal (ASSISCOP)

Descrição	PROFISSIONAL	COTA MENSAL
OFTALMO	DR HERIC	72
ORTOPEDIA	DR FABIANO	135
ORTOPEDIA	DR ROGERIO	180
CARDIOLOGIA	DR TALES	48
OTORRINO	DR LINCONL	52
OTORRINO	DR ROMULO	60
NEUROLOGIA	DR NILSON	70
DERMATOLOGIA	DR CARLOS ANTONIO	28
ENDOCRINOLOGIA	DR PAULO SERGIO	14
PNEUMOLOGIA	DR BRUNO MARCON	8
CIRURGIA GERAL	DR MARCIO MUSSE	6
UROLOGIA	DRA JULIANA	8
TOTAL		681

5. Relatório de atividades do Conselho Municipal de Saúde em 2020

Descrição da atividade	Quantidade	observações
Comissões ativas	3	*Obras *Finanças *Vigilância em Saúde
Reuniões	4	
Capacitações no município	0	
Participação em reuniões externas representando o conselho	6	*Avaliações dos hospitais na contratualização Estadual e Municipal
	0	*Comitê dengue
	0	*Comitê Mortalidade Materna e Infantil
Resoluções	15	
Membros titulares	16	
Membros suplentes	15	

6. Morbidade Hospitalar de residentes em Laranjeiras do Sul por Causa CID/10

Capítulo CID-10	2016	2017	2018	2019	2020
I. Algumas doenças infecciosas e parasitárias	188	181	179	205	142
II. Neoplasias (tumores)	231	301	299	313	316
III. Doenças sangue órgãos hemat e transt imunitár	15	19	25	23	21
IV. Doenças endócrinas nutricionais e metabólicas	71	72	85	79	79
V. Transtornos mentais e comportamentais	21	24	23	22	8
VI. Doenças do sistema nervoso	50	57	81	87	87
VII. Doenças do olho e anexos	9	9	7	13	3
VIII. Doenças do ouvido e da apófise mastóide	1	4	1	7	2
IX. Doenças do aparelho circulatório	302	273	334	369	234
X. Doenças do aparelho respiratório	592	602	574	594	262
XI. Doenças do aparelho digestivo	264	280	221	321	224
XII. Doenças da pele e do tecido subcutâneo	29	18	28	43	29
XIII. Doenças sist osteomuscular e tec conjuntivo	48	51	69	47	38
XIV. Doenças do aparelho geniturinário	120	133	150	166	121
XV. Gravidez parto e puerpério	385	405	473	449	477
XVI. Algumas afec originadas no período perinatal	26	66	65	54	57
XVII. Malf cong deformid e anomalias cromossômicas	17	11	17	15	12
XVIII. Sint sinais e achad anorm ex clín e laborat	10	18	24	33	39
XIX. Lesões enven e alg out conseq causas externas	244	262	277	278	308
XX. Causas externas de morbidade e mortalidade	0	0	0	0	0
XXI. Contatos com serviços de saúde	49	51	50	43	42
Total	2672	2837	2982	3161	2501

Pode-se perceber uma redução considerável nos internamentos por doenças do aparelho, circulatório, digestivo e respiratório, redução em torno de 54 pontos percentuais.

7. Mortalidade dos residentes de Laranjeiras do Sul por causa (CAP CID10)

Mortalidade por Capítulo Cid10	2016	2017	2018	2019	2020
Causa (Cap CID10)					
I. Algumas doenças infecciosas e parasitárias	3	8	6	9	6
II. Neoplasias (tumores)	40	35	53	42	38
III. Doenças sangue órgãos hemat e transt imunitár	2	0	0	1	1
IV. Doenças endócrinas nutricionais e metabólicas	22	24	25	14	17
V. Transtornos mentais e comportamentais	6	9	5	10	5
VI. Doenças do sistema nervoso	13	2	9	12	6
IX. Doenças do aparelho circulatório	69	58	46	59	63
X. Doenças do aparelho respiratório	43	34	29	42	23
XI. Doenças do aparelho digestivo	19	16	13	10	18
XII. Doenças da pele e do tecido subcutâneo	0	1	0	1	1
XIII. Doenças sist osteomuscular e tec conjuntivo	1	1	2	2	1
XIV. Doenças do aparelho geniturinário	4	3	3	2	7
XV. Gravidez parto e puerpério	0	0	1	0	0
XVI. Algumas afec originadas no período perinatal	4	5	3	4	9
XVII. Malf cong deformide anomalias cromossômicas	1	3	1	0	1
XVIII. Sint sinais e achad anorm ex clín e laborat	1	2	1	0	3
XX. Causas externas de morbidade e mortalidade	25	33	34	32	29
Total	253	234	231	240	228

Fonte: SIM/SISTEMA DE MORTALIDADE/DATASUS

*dados preliminares

8. Resultado dos indicadores da Pactuação Interfederativa 2020

População 2010=30777, População estimada 2020=32139

População feminina 25 a 64 anos 2015=8355/3=2785 População feminina 50 a 69 anos 2015=3067/2=1533

	INDICADOR	Resultado o 2019	Meta 2020	Resultado Em 2020 JAN A DEZ	OBS CUMPRIMENTO PARCIAL
1.	a) Para município e região com menos de 100 mil habitantes: Número de óbitos prematuros (de 30 a 69 anos) pelo conjunto das quatro principais doenças crônicas não transmissíveis (doenças do aparelho circulatório, câncer, diabetes e doenças respiratórias crônicas)	60	60	52	100% META CUMPRIDA
2.	Proporção de óbitos de mulheres em idade fértil (10 a 49 anos) investigados	100%	100%	100% 9	100% META CUMPRIDA
3.	Proporção de registro de óbitos com causa básica definida	100%	100%	98,69	98,69% META CUMPRIDA
4.	Proporção de vacinas selecionadas do Calendário Nacional de Vacinação para crianças menores de dois anos de idade - Pentavalente (3ª dose)95%, Pneumocócica 10-valente (2ª dose)95%, Poliomielite (3ª dose)95% e Tríplice viral (1ª dose) 95% – com cobertura vacinal preconizada. (pop 467)	50%	100%	0	(SIPNI) não cumprida SPIDS 75% CUMPRIDA 480 crianças a vacinar SP-IDS
	Pentavalente (3ª dose)	72,5%	95%	83,75 110%	531 DOSES AP
	Pneumocócica 10-valente (2ª dose)	99,7%	95%	78,54 110%	531 DOSES AP
	Poliomielite (3ª dose)	89,7%	95%	76,04 92,9%	446 DOSES AP
	Tríplice viral (1ª dose)	103,96	95%	67,92 104%	499 DOSES AP
5.	Proporção de casos de doenças de notificação compulsória imediata (DNCI) encerrados em até 60 dias após notificação	100%	100%	100%	100% META CUMPRIDA
6.	Proporção de cura dos casos novos de hanseníase diagnosticados nos anos das coortes	100%	100%	100%	100% META CUMPRIDA
7.	Número de casos autóctones de malária	N/A	N/A	N/A	100% META CUMPRIDA
8.	Número de casos novos de sífilis congênita em menores de um ano de idade	0	0	0	100% META CUMPRIDA
9.	Número de casos novos de AIDS em menores de 5 anos	0	0	0	100% META CUMPRIDA
10.	Proporção de análises realizadas em amostras de água para consumo humano quanto aos parâmetros coliformes totais, cloro residual livre e turbidez (48 coletas quadrimestrais)	100%	100% 144	66,66% 96/144	66,66% META NÃO CUMPRIDA COLETAS SUSPENSAS por 4 meses MEMO 41
11.	Razão de exames citopatológicos do colo do útero em mulheres de 25 a 64 anos na população residente de determinado local e a população da mesma faixa etária (649 por quad)	0,67	0,70 1949	0,29 827	42,42% DA META NÃO CUMPRIDA
12.	Razão de exames de mamografia de rastreamento realizados em mulheres de 50 a 69 anos na população residente de determinado local e população da mesma faixa etária (204 por quad)	0,42	0,43 614	0,14 219	32,55% META NÃO CUMPRIDA RESULTADOS RECEBIDOS
13.	Proporção de parto normal no SUS e na saúde suplementar (DADOS SINASC)	38,6%	40%	36,84% 168/456	77,5% DA META PARCIAL CUMPRIDA SUS 44,86
14.	Proporção de gravidez na adolescência entre as faixas etárias de 10 a 19 anos	20,1%	18%	18,64% 85/456	96,5% META CUMPRIDA
15.	Taxa de mortalidade infantil	5 NA 9,7	5	6 13,15	83% META NÃO CUMPRIDA
16.	Número de óbitos maternos	0	0	0	100% META CUMPRIDA
17.	Cobertura populacional estimada pelas equipes de Atenção Básica	100%	100%	100%	100% DA META CUMPRIDA
18.	Cobertura de acompanhamento das condicionalidades de Saúde do Programa Bolsa Família (PBF)	92,68%	93%	59,09%	63,53% META NÃO CUMPRIDA mobilizações foram suspensas
19.	Cobertura populacional estimada de saúde bucal na Atenção Básica	85%	85%	68,23	80% META NÃO CUMPRIDA
20.	Percentual de municípios que realizam no mínimo seis grupos de ações de Vigilância Sanitária consideradas necessárias a todos os municípios no ano	N/A	N/A	N/A	N/A
21.	Ações de Matriciamento realizadas por CAPS com equipes de Atenção Básica (pelo menos 12 ações registradas no ano)	100%	100%	100% 16	100% META CUMPRIDA
22.	Número de ciclos que atingiram mínimo de 80% de cobertura de imóveis visitados para controle vetorial da dengue (ciclos bimensais)	6	6	100% 6	100% META CUMPRIDA
23.	Proporção de preenchimento do campo "ocupação" nas notificações de agravos relacionados ao trabalho	100%	100%	100%	100% META CUMPRIDA

9. Evolução do resultado dos indicadores do Previne Brasil

Descrição do indicador (resultado no ultimo quadrimestre)	2018	2019	2020
1. Proporção de Gestantes com pelo menos 6 consultas de prenatal sendo a 1ª até a 20ª semana meta 60%	34%	59%	47%
2. Proporção de Gestantes com exames de SÍFILIS e HIV realizados (TR E Lab) meta 60%	61%	7%	88%
3. Proporção de Gestantes com atendimento odontológico meta 60%	34%	59%	47%
4. Cobertura exame citopatológico (percentual das mulheres na faixa que realizaram a coleta nos últimos 3 anos) meta 40%	20%	28%	26%
5. Cobertura vacinal pólio inativada e Pentavalente(3ªdose) meta 95%	34%	13%	32%
6. Percentual Hipertensos com Pressão arterial aferida meta 50%	20%	0%	9%
7. Percentual Diabéticos com Hemoglobina Glicada meta 50%	10%	7%	8%
Indicador sintético final no último quadrimestre	4,98	3,85	5,49
Percentual do incentivo	49,8%	38,5%	54,9%

10. Resultado de outros indicadores para acompanhamento

INDICADORES	2016	2017	2018	2019	2020
Percentual de internações por condições sensíveis à atenção básica Laranjeiras do Sul (TODOS)	22,28%	21,31%	22,23%	21,20%	18,33%
INTERNAMENTOS SENSIVEIS A AP PARANA	16,58%	15,78%	15,86%	15,25%	13,78%
Taxa de internações por diabetes mellitus e suas complicações (população acima de 30 anos)internamentos/população(16735)*10000	32,39	24,49	23,3	21,5	23,3
Taxa de internações por AVC (população acima de 30 anos) internamentos/população(16735)*10000	27,76	26,29	38,8	43,02	35,25
Quantidade da população idosa internada por fratura de fêmur CID S72 (taxa= internamentos/ população (4334)*10000	14	23	18	11	5
Taxa Municipal	32,3	53,06	41,53	25,38	11,53
CID S72 (POPULAÇÃO IDOSA PR = 1184212)Taxa Estadual	43,46	44,46	46,14	35,76	16,86
Proporção de gestantes com 7 consultas ou mais de pré-natal (SINASC)	90,5%	86,9%	87,4%	86,1%	89,2%
Proporção de gestantes adolescentes com 7 consultas ou mais de pré-natal (SINASC)	89%	78,2%	85%	87,3%	87%
Proporção gestantes com primeira consulta de pré-natal no primeiro trimestre (SINASC)	84,5%	87,5%	86%	84,9%	85,3%
Proporção de gestantes adolescentes com primeira consulta de pré-natal no primeiro trimestre (SINASC)	82,9%	78,2%	78%	81,5%	78,82%
Índice de obesidade infantil	5,87%	8,46%	7,42%	8,45%	9,85%
Índice de desnutrição infantil	2,54%	2,15%	2,3%	2,01%	1,66%

11. Relatórios de Produção ambulatorial 2017 A 2020

Setor/Serviço	Descrição dos serviços	2017	2018	2019	2020	Total	
Atenção Primária Estratégias Saúde da Família e Saúde Bucal (11 ESF e 8 ESB)	Nº DE CONSULTAS MÉDICAS – Atenção Básica	55049	64.267	61.390	55.285	235.991	
	Nº DE CONSULTAS MÉDICAS (pediatria + GO)	8.345	9.164	10.023	6.545	34.077	
	Nº DE CONSULTAS DE ENFERMAGEM	13.282	13.677	16.774	9.650	53.383	
	CONSULTA/ATENDIMENTO DOMICILIAR(ENF, MEDICOS, NASF)	1.542	531	912	935	3.920	
	No DE PROCEDIMENTOS DA EQUIPE DE ENFERMAGEM	162.299	132.355	136.855	95.240	526.749	
	Coleta de material para exame citopatológico na faixa etária 25 a 64 anos	1.297	1.680	1.575	715	5.267	
	Testes rápidos-hiv, sífilis e hepatite	4.194	6.733	6.855	4.466	22.248	
	Teste rápido de gravidez (recurso federal)	406	680	858	695	2639	
	Nº DE ATIVIDADES COLETIVAS E REUNIÕES DAS EQUIPES DAS ESFs (HIPERTENSOS E DIABÉTICOS, PESAGEM, GESTANTES, ODONTO ETC...)	2614	7577	7153	127	17471	
	TOTAL DE VISITAS DO ACSs	36.521	41.858	45.955	47.375	171.709	
	ODONTOLOGIA- Atividade coletiva	7.488	116	26	1	7.631	
	ODONTOLOGIA- proced coletivos		9.736	14.992	775	25.503	
	ODONTOLOGIA Consultas em consultorio	37.297		15.802	6.544	92.863	
	ODONTOLOGIA escova, creme e fio dental entregues em consultório (soma de todos os itens entregues)		33.220	83	74	157	
ODONTOLOGIA procedimentos em consultorio			25.428	9.006	34.434		
NASF – NUCLEO AMPLIADO DE SAUDE DA FAMÍLIA	Nutricionistas	Nº de consultas/atendimentos (na UBS)	2.194	2.348	2.812	1.505	8.859
		Atendimento domiciliar		338	210	82	630
		Nº de atividades em grupo (reuniões, palestras, terapia em grupo)	218	336	173	11	738
		Avaliação antropométrica	4.864	4.511	4.840	329	14.544
		Avaliação de marcadores de consumo alimentar leites, formulas e dietas dispensadas	1.692	1.707	1.634	0	5.033
			1.956	1.634	2.457	1.820	7.867
	Fisioterapeutas	Nº de consultas/atendimentos (na UBS)	536	152	654	197	1539
		Atendimento domiciliar		698	551	354	1603
		Nº de atividades em grupo	111	218	170	13	512
		Triagem do desenvolvimento motor (nas creches)	926	1.719	1.001	0	3.646
	Psicólogos	Nº de consultas/atendimentos (na UBS)	1.118	2.392	2.931	805	7.246
		Atendimento domiciliar		12	1	0	13
		Nº de atividades em grupo (reuniões, palestras, terapia em grupo)	61	105	203	2	371
	Fonoaudiólogos	Nº de consultas/atendimentos (na UBS)	1.090	1.908	1.744	434	5.176
		Atendimento domiciliar		64	52	110	226
		Nº de atividades em grupo (reuniões, palestras, terapia em grupo)	12	26	174	0	212
	Educador Físico	Número de atividades academia da saúde	167	225	345	46	783
		Número de Encontros Coração Feliz /ACS/Dança	416	537	574	42	1569
		Avaliação coletiva (flexibilidade – IVCF20)	0	381	388	518	1287
	Assistente Social	Nº de consultas/atendimentos	1.083	1.012	1304	1505	4.904
Nº de atividades em grupo (reuniões, palestras, terapia em grupo)		9	18	22	1	50	
Assistência	Nº de pacientes atendidos nas farmácias das UBS	110.388	116.701	116.72	87.800	431.609	

Farmacêutica				0		
	Nº de medicamentos dispensados (unidades)	6.565.060	6.667.842	6.114.493	5.565.077	24.912.472
	Nº de atendimentos Farmacêuticos -ALTO CUSTO	3.869	4.151	4.809	3.120	15.949
Vigilância em Saúde SAE	Nº de consultas médicas para SAE - Prog TB, HAN e Hepatite	990	725	807	227	2749
	Nº de consultas médicas para SAE - Programa HIV		142	186	118	446
	Nº de atendimentos de enfermagem (orientação, notificações, entrega de medicamentos, etc...)	4.445	7.179	4.777	4.284	20.685
	Nº de atendimentos do Farmacêutico	1.046	1.853	1.467	1.427	5.793
	Nº de exames BK	381	390	382	165	1318
Vigilância em Saúde Vigilância Sanitária	Nº de vacinas realizadas no município (todas do calendário de vacinação e campanhas)	24.946	28.688	24.276	45.878	123.788
	Testes rápido-hiv fornecidos	4.235	3.010	3.450	2.450	13.145
	Testes rápido sífilis fornecidos		2.500	2.425	1.700	6.625
	Nº de Notificações digitadas no SINAN	476	580	739	661	2456
	Nº de declarações de óbitos digitadas no SIM	177	387	231	228	1023
	Nº de declarações de Nascidos Vivos digitadas no SINASC	391	696	512	456	2055
	Nº de exames enviados ao LACEN	272	521	274	205	1272
	Nº de visitas e procedimentos vigilância Sanitária (soma dos códigos)	1.007	1.263	2.075	2.789	7.134
	Nº de visitas dos Agentes da Dengue	85.585	95.093	96.786	85.354	362.818
	Nº de atividades de Educação em Saúde (reuniões, palestras) da equipe da Dengue	41	38	118	9	206
	Nº de coletas para análise do leite das crianças	45	46	46	21	158
	Nº de coletas pra análise de alimentos (embutidos)	3	2	2	0	7
	Aferições do teor de cloro livre e turbidez da água	132	144	144	96	516
Ações de enfrentamento a pandemia Covid-19	Pacientes monitorados por telefone	0	0	0	11.108	11.108
	Visitas domiciliares para monitoramento de pacientes suspeitos e positivados para COVID-19	0	0	0	5.366	5.366
	Reuniões para definição de ações de enfrentamento ao COVID-19.	0	0	0	13	13
	Coleta de amostras para exame PCR - COVID19.	0	0	0	3.182	3.182
	Testes rápidos realizados para COVID-19	0	0	0	290	290
	Casos positivados por exame	0	0	0	624	624
	Casos descartados por exame	0	0	0	1.242	1.242
	Casos positivados curados	0	0	0	572	572
	Casos positivados que vieram a óbito	0	0	0	3	3
	Casos positivados - internamento em enfermaria	0	0	0	49	49
	Casos positivados - internamento em UTI	0	0	0	18	18
	Atendimento de denúncias com visita no local	0	0	0	446	446
Máscaras distribuídas para população	0	0	0	6.000	6.000	
TFD Tratamento Fora de Domicílio, especialidades da Assiscop	De Sio - Nº de consultas médicas oncologista DR Andre	950	1.355	1.123	879	28.913
	ASSISCOP: Nº consultas médicas Ortopedia	3.570	3.471	3.643	3.185	13.869
	ASSISCOP: Nº consultas médicas cardiologia	1.122	1.237	1.134	617	4.110
	ASSISCOP: Nº consultas médicas oftalmologia	1.289	1.160	1.344	735	4.528
	ASSISCOP: Nº consultas médicas neurologia	827	859	1.008	525	3.219
	ASSISCOP: Nº consulta médica endocrino	0	105	370	148	623
	ASSISCOP: Nº consulta médica pneumologista	0	66	679	98	843
	ASSISCOP: Nº consultas médicas Dermatologia	26	210	155	201	592

	ASSISCOP:Nº consulta médica otorrino	534	570	104	519	1727
	ASSISCOP:Nº consulta médica cirurgia geral	0	0	0	159	159
	ASSISCOP:Nº consulta médica urologia	0	0	0	66	66
	ASSISCOP:Nº consulta Obstetra alto risco	303	435	652	215	1605
	ASSISCOP:Nº consulta Pediatra alto risco	116	191	158	34	499
TFD Tratamento Fora de Domicílio, especialidade s da Assiscop e clinicas credenciadas de fisioterapia CAPS (Centro de Atenção Psicossocial)	OutrasConsultas esp + agendadas via MV	971	1.303	1.516	954	4.744
	Ultrassonografias (assiscop+terceirizados)	2.802	2.584	2418	3324	11.128
	ASSISCOP: Eletrocardiograma	1358	1700	1732	1662	6452
	ASSISCOP: Ecocardiografia	123	163	131	193	610
	ASSISCOP: Teste ergometrico	41	90	49	68	248
	ASSISCOP: Eletroencefalograma	167	163	109	96	535
	ASSISCOP: Tomografias	289	275	273	322	1159
	ASSISCOP/SECTRA: Ressonância magnética	65	37	42	8	152
	ASSISCOP: mamografia	643	375	803	414	2235
	ASSISCOP: Endoscopia	295	337	341	316	1289
	ASSISCOP: Colonoscopia	51	123	118	82	374
	ASSISCOP: Polipectomia	0	0	0	38	38
	ASSISCOP: Mucosectomia	0	0	0	4	4
	ASSISCOP: Cromoscopia	0	0	0	37	37
	ASSISCOP: Mapeamento de retina	76	59	72	31	238
	ASSISCOP: Nasofibrosopia	29	65	72	40	206
	ASSISCOP: Laringoscopia	7	45	63	24	139
	ASSISCOP: Impedanciometria	32	76	89	37	234
	ASSISCOP: Audiometria	33	75	89	59	256
	ASSISCOP: Espirometria	0	0	0	40	40
	ASSISCOP: Biopsia	13	81	82	73	249
	Fisioterapia (sessões autorizadas fisiovida)	11.910	13.389	9.490	8.420	43.209
	Fisioterapia (sessões autorizadas fisioclinica)	8.680	5.970	7.380	4.000	26.030
	Fisioterapia (sessões autorizadas Viva bem)	880	0	8.590	7.920	17.390
	Oculos entregues (Programa Olho Vivo)	0	139	259	262	660
	CEDETEG-órtese e protese	246	160	83	59	37
	ASSISCOP Prótese dentária	714	766	648	40	2168
Nº de pacientes que usaram o transporte da SEMUSA e da ASSISCOP para consultas, exames e tratamentos em Guarapuava, Curitiba, Cascavel e outros municípios	18.082	17.077	18.377	7.599	61.135	
Viagens da SEMUSA para pacientes (micro, Van, carros...) FORA O TRANSPORTE DA ASSISCOP	1.725	1702	4.886	1.286	9.599	
CAPS (Centro de Atenção Psicossocial) Laboratório de análises clínicas	Nº de consultas médicas (psiquiatra)	564	617	675	760	2616
	Nº de consultas médicas (clinica médica)	656	600	1.041	1.123	3.420
	Matriciamento com as Equipes de Atenção Básica	24	16	12	16	68
	Enfermagem (Individual)	1.557	1.243	2.548	564	5.912
	Educação em saúde (enfermeira)	0	23	48	37	108
	Enfermagem Procedimentos tec.enfermagem	4	104	3.522	2.875	6.505
	Psicologia individual	1.146	289	824	322	2.581
	Psicologia em grupo	446	80	267	0	793
Assistente social	628	456	1.034	537	2.655	

	Assistente social familiar	889	232	71	76	1268
	nº Participantes das oficina terapêuticas	311	388	547	0	1246
	Encaminhamentos para hospital psiquiátrico	*	14	18	17	49
Laboratório de análises clínicas	Nº de exames realizados no Laboratório Municipal de Laranjeiras do Sul	43.527	51.438	54.523	39.782	189.270
	Pacientes que realizaram exames	11.557	10.469	8.088	7.248	37.362
	Exames não realizados por ausência dos pacientes	6502	8.186	9.240	6.399	30.327
	Exames realizados na Assiscop	0	422	1.106	1.402	2.930
	Exames terceirizados	3.288	962	342	429	5.021
RAIO X	RAIO X PRÓPRIO – Centro de Saúde Barão	5.392	6.420	6.816	5.392	24.020
	RAIO X REALIZADO NA ASSISCOP	2.126	2.366	2.334	2.274	9.100
Ouvidoria	OUVIDORIA DO SUS	69	57	55	21	202
AUDITORIA	AUDITORIAS REALIZADAS	128	138	432	74	772
TOTAL DE ATENDIMENTOS (menos medicamentos, não at e rass)		718.157	740.472	781.201	619.440	2.859.270
ATENDIMENTO HOSPITALAR						
PLANTÃO 24 HS- atendimento médico pronto socorro e obs SÃO JOSE(FAE)		4.369	5.258	6.456	4.903	29624
PLANTÃO 24 HORAS- consultas MÉDICAS SÃO JOSE		2.875	3.327	2.436		
PLANTÃO 24 HS- atendimento médico pronto socorro e obs SÃO LUCAS(FAE)		3.744	4.035	4.164	5665	26621
PLANTAO 24 HORAS consultas MÉDICAS SÃO LUCAS		3.018	3.068	2927		
INTERNAMENTO SÃO JOSE	357 aihS programadas nos hospitais do município	2.287	2.287	1.603	1.624	7.801
INTERNAMENTOS SÃO LUCAS		2.658	2.658	1.603	2.173	9.092
TOTAL DE INTERN. DE LARANJEIRAS DO SUL	161 AIH MENSAIS PROG. EM LAR. DO SUL	2.052	2.052	4.903	1.603	10.610
TOTAL DE INTERNAMENTOS DE OUTROS MUNICIPIOS		2.893	2.893	2729	2.194	10.709
TOTAL DE INTERNAMENTOS LAR + OUTROS MUNICIPIOS		4.344	4.949	4914	3.797	18.004
INTERNAMENTOS DE RESIDENTES DE LAR. DO SUL EM OUTROS MUNICIPIOS(faturados ate o momento)		851	936	713	867	3367

12. Cumprimento das Metas da Programação Anual de Saúde de Laranjeiras do Sul-2020

Investimentos

1. Diretriz: (Plano)		Efetivação da Atenção Básica municipal, garantindo acesso integral as ações e serviços de saúde, de forma resolutiva e integrada com todas as redes de atenção a saúde e com todos os níveis de complexidade, contribuindo assim para a melhoria da qualidade de vida dos cidadãos.					
1.1. Objetivo (Plano)		Garantir do acesso da população a serviços de saúde de qualidade, mediante ESTRUTURAÇÃO E INVESTIMENTOS na Rede de Serviços de Saúde.					
Responsável pelo monitoramento		Coordenação/apoio de Gestão					
Descrição da Meta (Plano 2018- 2021)	Descrição do Indicador	**Meta quantitativa (PAS)	Resultado			Resultado/ percentual do alcance (resultado/ meta)*100	
			1 q	2 q	3 q		
1.1.1.	Investir em construção, reforma e ampliação das unidades de saúde do município;	Valor investido na estrutura física das unidades de saúde;	1.303.815,00	93277,04 7,15	16718,71 1,28	0	109995,75 8,43%
1.1.2.	Investir em aquisição de mobiliários e equipamentos necessários para as Unidades de Saúde	Valor investido na aquisição de equipamentos e mobiliários	362.581,45	28.316,18 7,8	8431,39 2,3	169217 46,67	205964,57 56,8%
1.1.3.	Investir na aquisição de veículos para renovação da frota municipal para dar condições de trabalho tanto para as ESFs quanto para o Tratamento Fora de Domicílio.	Valor investido na aquisição de veículos	955.000,00	95600,00 10	128970 13,5	483600 50,63%	708170 74,15%

Atenção Primária

1ª Diretriz: (Plano)		Efetivação da Atenção Básica municipal, garantindo acesso integral as ações e serviços de saúde, de forma resolutiva e integrada com todas as redes de atenção a saúde e com todos os níveis de complexidade, contribuindo assim para a melhoria da qualidade de vida dos cidadãos.					
1.2. Objetivo (Plano)		Promoção da atenção integral à saúde da população através das Equipes da Atenção Primária a Saúde , priorizando as ações para a população mais vulnerável, com olhar específico para a saúde da criança, saúde da mulher, saúde do idoso, saúde de adolescentes e jovens e saúde do homem. Respeitando a adesão da Assistência em Redes implantadas pela Secretaria Estadual de Saúde e pelo Ministério da Saúde.					
Responsável pelo monitoramento		Coordenação de Atenção Primária, do NASF e da odontologia					
Descrição da Meta (Plano 2018- 2021)	Descrição do Indicador	**Meta quantitativa, (PAS)	Resultado RAG resultado no período)			Resultado/ percentual do alcance (resultado/ meta)*100	
			1 q	2 q	3 q		
1.2.1.	Instituir 1 Grupo comunitário com lideranças locais na área de abrangência em cada unidade de saúde para discutir e avaliar as necessidades de saúde e planejar ações de prevenção e promoção. (CMS 2017=1)	Unidades com conselho local ativo	4	0	0	0	0
1.2.2.	Realizar parceria com a Secretaria de educação, promovendo apoio matricial para que, pelo menos duas vezes no ano, nas reuniões de pais realizadas nas escolas, sejam abordados temas relevantes como: automutilação, automedicação e bullying. (CMS 2017=2)	Ações de educação em saúde realizadas nas escolas com os pais dos alunos	2	0	0	0	0
1.2.3.	Realizar um Encontro Municipal de Adolescentes, anualmente, para trabalhar temáticas de prevenção em saúde, com abordagens diferenciadas e adaptadas a este público.(CMS 2017=2)	Encontros com adolescentes realizados para trabalhar temáticas de prevenção em saúde	1	0	0	0	0
1.2.4.	Fortalecer o Grupo de convivência de Idosos, com atividades voltadas para saúde física e mental. (CMS 2017=3)	Ações relacionadas com atividade física e saúde mental realizadas com o grupo durante	1	0	0	0	0

		o ano					
1.2.5.	Realização de Campanha Municipal de arrecadação de órteses e próteses. (CMS 2017=4)	Campanhas de arrecadação de órteses e próteses realizadas	1	0	0	0	0
1.2.6.	Contratação de profissionais da área de psicologia, fonoaudiologia, serviço social e terapia ocupacional para o NASF (Núcleo de Apoio à Saúde da Família), visando fortalecer o apoio matricial às Equipes de Saúde da Família. (CMS 2017=5)	Profissionais novos contratados para o NASF	2	0	0	0	0
1.2.7.	Fortalecer a atenção primária com foco na redução dos internamentos sensíveis a atenção primária com ações preventivas e busca ativa. (CMS 2017=17)	Proporção de internamentos sensíveis a atenção primária (clínicos e pediátricos) de residentes do município. (%)	32	25,8	36,9	25,77	26,79 100
1.2.8.	Realizar Educação em saúde para orientar a família quanto ao seu papel frente ao usuário de saúde com necessidade de cuidados especiais (idosos, acamados, cadeirantes, saúde mental, pessoas com deficiência)	Atividades de Educação em saúde realizadas para orientar a família quanto ao seu papel frente ao usuário de saúde com necessidade de cuidados especiais	1	0	0	0	0
1.2.9.	Acompanhar o desenvolvimento do Curso de Técnico em Enfermagem no Município.	Ações de monitoramento do curso de técnico de enfermagem da Escola Técnica	1	1	0	0	100
1.2.10.	Garantir agendamento, em 100% das unidades de saúde, para atendimento principalmente aos grupos prioritários (crianças, gestantes, idosos, hipertensos, diabéticos, pessoas com transtornos mentais, deficiência física e/ou mental e acamados)	Unidades de saúde com agendamento de consultas implantado	7	7	7	7	100
1.2.11.	Assegurar o cumprimento do calendário de puericultura do Ministério da saúde e que esta seja realizada pelos profissionais da ESF apoiada pelo NASF e ESB.	Unidades de saúde que cumprem o calendário de puericultura	7	7	7	7	100
1.2.12.	Realizar ações de Promoção de Saúde Mental em todas as ESFs, com reinserção dos pacientes na sociedade, através de grupos de convivência nas próprias comunidades. (CMS 2017=6)	Percentual de ESFs que realizaram as ações de promoção a saúde mental pelo menos uma vez ao ano.	100	0	0	0	0
1.2.13.	Manter a razão entre exames citopatológicos do colo uterino, na faixa etária de 25 a 64 anos, em consonância com meta nacional de 0,75 (Sispacto)	Razão de exames citopatológicos do colo do útero em mulheres de 25 a 64 anos	0,7	0,06	0,03	0,56	0,29 41%
1.2.14.	Manter a razão entre mamografias realizadas, na faixa etária de 50 a 69 anos, em consonância com meta nacional de 0,40. (Sispacto)	Razão entre mamografias de rastreamento realizadas em mulheres de 50 a 69 anos	0,43	0,03	0,02	0,22	0,14 32,55
1.2.15.	Realizar ações de prevenção com objetivo de reduzir o índice de gravidez na adolescência	Proporção de gravidez na adolescência	18	15,38	19,25	21,48	18,64
1.2.16.	Promover a captação precoce das gestantes ao pré-natal, através da atuação de toda a equipe das ESFS.	Proporção gestantes com primeira consulta de pré-natal no primeiro trimestre	86	92	92	85,3	85,3
1.2.17.	Garantir o atendimento na primeira semana de vida em 100% dos Recém Nascidos;	Percentual de recém nascidos com atendimento na primeira semana de vida	100	100	100	100	100
1.2.18.	Manter as metas vacinais conforme preconizado pelo Ministério da Saúde;	Proporção de Vacinação em crianças menores de dois anos de idade (calendário básico) com cobertura preconizada (Penta, pneumo, pólio e triplice-95%)	100	0	0	0	0
1.2.19.	Fortalecer as ações de matriciamento das ESFs pelo NASF;	ESFs que recebem matriciamento pelo NASF	11	11	11	11	100
1.2.20.	Manter o mapa do tossidor em todas as Unidades de saúde;	Nº de unidades com mapa do tossidor em funcionamento.	7	7	7	7	100

1.2.21.	Disponibilizar Ecografias para 100% das gestantes do SUS no 1º, 2º e 3º trimestres de gravidez;	Ultrassonografias obstétricas realizadas	1000	168 16,8	184 18,4	157 15,7	509 50,9%
1.2.22.	Realizar exame de toxoplasmose para 100% das gestantes do SUS;	Exames de toxoplasmose realizados	1200	424	466	484	1374 100%
1.2.23.	Promover a conscientização da importância do autocuidado aos homens, através de campanhas e ações realizadas por equipe multiprofissional;	Campanha de saúde do homem realizadas	1	0	0	0	0
1.2.24.	Fortalecer as ações de prevenção da cárie da primeira infância, inserindo a equipe de saúde bucal nas ações desenvolvidas pelas equipes de saúde da família (pré-natal, puericultura, pesagem, atividades em grupo com pais, e outros). (CMS 2017=9)	Equipes que realizam as ações de prevenção da Cárie na primeira infância	8	7	7	7	100
1.2.25.	Realização de educação em saúde em 100% das escolas públicas municipais para reduzir as doenças bucais;	Percentual de escolas em que foram realizadas as ações de prevenção da cárie	100	0	0	0	0
1.2.26.	Manter o número de próteses dentárias em 60 unidades mensais;	Quantidade de próteses dentárias distribuídas	720	40	0	30	70
1.2.27.	Distribuição de escovas odontológicas e dentífricos nas escolas, pelo menos uma vez ao ano;	Ações de distribuição de escovas odontológicas e dentífricos nas escolas	1	0	0	0	0
1.2.28.	Distribuição de kits de saúde bucal (escova, creme dental e fio dental), pelo dentista ou técnico de saúde bucal, tendo em vista a orientação adequada para a escovação, com receita do dentista;	Quantidade de itens entregues aos pacientes nas consultas (escova, fio dental, creme dental)	65	58	6	10	74 100%
1.2.29.	Uniformizar o atendimento odontológico, buscando sempre a maior resolutividade possível no atendimento dentro da UBS;	Percentual de equipes capacitadas para a uniformização do atendimento	100	50	30	100	100
1.2.30.	Manter o curso de capacitação de cuidadores de idosos, acamados e cadeirantes, anualmente;	Curso de capacitação de cuidadores de idosos, acamados e cadeirantes realizado no ano	100	0	0	0	0
1.2.31.	Atender e acompanhar os pacientes de saúde mental na ESF;	Equipes que realizam atendimento de saúde mental na UBS	11	11	11	11	11 100
1.2.32.	Manter as ações de combate a desnutrição infantil;	índice de desnutrição infantil	1,31	-	-	1,66	80%
1.2.33.	Promoção do aleitamento materno e fortalecimento do Projeto "Elos de afeto";	índice de desnutrição infantil	1,31	-	-	1,66	80%
1.2.34.	Fortalecimento do Programa de alimentação e nutrição;	índice de desnutrição infantil	1,31	-	-	1,66	80%
1.2.35.	Manter as ações de combate a obesidade infantil;	índice de obesidade infantil	12,35	-	-	9,85	100%
1.2.36.	Incluir os profissionais de saúde que atuam na reserva indígena Boa Vista nas capacitações da secretaria municipal de saúde;	Número de participações da equipe da reserva indígena nas ações da secretaria de saúde programadas	10	0	1	0	10%
1.2.37.	Incluir os profissionais de saúde que atuam no Cense nas capacitações da secretaria municipal de saúde ;	Número de participação dos profissionais nas capacitações durante o ano	10	0	1	0	10%
1.2.38.	Executar ações previstas no Programa Saúde na Escola e Crescer Saudável;	Percentual de ações programadas no PSE realizadas	100	-	33	-	33%
1.2.39.	Realizar Educação Permanente com os profissionais da Secretaria de Saúde;	Ações de educação permanente com as equipes realizadas	10	0	0	0	0
1.2.40.	Custear recursos humanos para o desempenho das atividades da Atenção Primária(UBSs e Equipes);	Valor gasto com servidores e profissionais terceirizados da Atenção Primária	6.750.000	2575.311 38,15	2669.060 39,54	3325740	8570111 100%
1.2.41.	Manutenção de unidades com aquisição de materiais e instrumentais de qualidade, e garantia de serviços de manutenção de equipamentos e das unidades	Valor gasto com materiais odontológicos, medico hospitalares e manutenção de equipamentos	280.000	64845 23,15	80770 28,84	92408 33%	238.023 85%

Saúde Mental, e enfrentamento ao uso de álcool e outras drogas

1ª Diretriz: (Plano)		Efetivação da Atenção Básica municipal, garantindo acesso integral as ações e serviços de saúde, de forma resolutive e integrada com todas as redes de atenção a saúde e com todos os níveis de complexidade, contribuindo assim para a melhoria da qualidade de vida dos cidadãos.					
1.3. Objetivo (Plano)		Promoção da Atenção à Saúde Mental, e enfrentamento ao uso de álcool e outras drogas.					
Responsável pelo monitoramento		Coordenação do Caps					
Descrição da Meta (Plano 2018- 2021)		Descrição do Indicador	Meta quantitativa, (PAS)	Resultado RAG resultado do indicador no período			Resultado/ percentual do alcance (resultado/me ta)*100
				1q	2q	3q	
1.3.1.	Criação do cargo de Oficineiro do CAPS – Oficineiro nível médio.(CMS 2017=7);	Oficineiro atuando no CAPS.	1	0	0	0	0
1.3.2.	Contratação de um psicólogo (além do que já está atuando no CAPS) e a contratação de um terapeuta ocupacional. (CMS 2017=8);	Profissionais de psicologia e TO atuando no CAPS.	2	0	0	0	0
1.3.3.	Adequar recursos humanos de acordo com demanda do CAPS;	Percentual da equipe mínima exigida pela portaria atuando no CAPS.	100	80	80	80	80
1.3.4.	Elaborar um Plano Municipal de atenção a Saúde Mental, nas situações de dependência em drogas lícitas e ilícitas, em parceria com as Secretarias, Poder Público, Sociedade Civil, Comitê de Saúde Mental e Conselho de Políticas sobre Drogas;	Plano Municipal de atenção a Saúde Mental vigente.	1	0	0	0	0
1.3.5.	Fortalecer e apoiar o Conselho Municipal de Políticas sobre Drogas e saúde mental;	Reuniões do Conselho Municipal de Políticas sobre Drogas e Saúde Mental realizadas.	10	0	0	0	0
1.3.6.	Criação de um protocolo de atendimento aos pacientes em “surto psiquiátrico” incluindo o fluxo de encaminhamentos, desde a UBS até o serviço de internamento.	Protocolo de atendimento para pacientes em "surto psiquiátrico" efetivo.	1	1	1	1	100
1.3.7.	Capacitar 70% das equipes de atenção básica para atendimento a doenças psiquiátricas, com ênfase nas tentativas de suicídio e dependências químicas.	Percentual de profissionais da atenção básica que participaram da capacitação.	70	30 42,8	30 42,8	-	42,8
1.3.8.	Capacitar 90% dos médicos no manejo clínico das doenças psiquiátricas e dependências químicas, com discussão e criação de protocolo clínico.	Percentual de médicos que participaram da capacitação	90	0	0	0	0
1.3.9.	Realização Anual do Seminário Municipal de Saúde Mental no mês de Outubro;	Seminário de saúde mental realizado	1	0	0	0	0
1.3.10.	Realizar ação continuada em saúde mental de crianças da educação infantil e fundamental, com reuniões bimestrais com a direção as pedagogas das escolas municipais referenciadas em cada estratégia de saúde da família com apoio do CAPS (CMS)	Ações de saúde mental realizadas com os pedagogos e diretores	4	0	0	0	0
1.3.11.	Manter a Padronização dos atendimentos de saúde mental nas unidades básica de saúde para rever medicações psicotrópicas, através de agendamentos de consultas de saúde mental. (CMS)	Percentual de unidades com agendamentos e padronização de atendimentos de saúde mental	100	100	100	100	100
1.3.12.	Manter os grupos de convivência nas unidades básica de saúde visando à prevenção dos agravos em saúde mental.	Unidades com grupo de convivência ou similar ativo	7	0	0	0	0
1.3.13.	Criação de protocolo e fluxo para atendimento de saúde mental no município. (CMS)	Protocolo e fluxo para atendimento de saúde mental	1	1	1	1	100
1.3.14.	Criação de grupo de profissionais para orientação nas unidades básicas de saúde sobre dependência de medicação. (CMS)	Ações de orientação sobre dependência de medicamentos	1	0	0	0	0

1.3.15.	Criação de estratégia para saúde mental do trabalhador. (CMS)	Ações de saúde mental do trabalhador realizadas	1	0	0	0	0
1.3.16.	Custear recursos humanos para o desempenho das atividades do CAPS	Valor gasto com recursos humanos do CAPS	492.000	195.797 39,79	179844 36,55	224759 45,68	600400 100%
1.3.17.	Manutenção das unidades com aquisição de materiais e serviços de manutenção de equipamentos e unidade	Valor gasto com manutenção e materiais do CAPS	68.000	17500 25,73	18000 26,47	22000 32,36%	57500 84,55%

Assistência Farmacêutica

1ª Diretriz: (Plano)		Efetivação da Atenção Básica municipal, garantindo acesso integral as ações e serviços de saúde, de forma resolutiva e integrada com todas as redes de atenção a saúde e com todos os níveis de complexidade, contribuindo assim para a melhoria da qualidade de vida dos cidadãos.					
1.4. Objetivo (Plano)		Fortalecimento da Assistência Farmacêutica : Garantir acesso da população aos medicamentos da Atenção Básica conforme Relação Municipal de Medicamentos Essenciais (REMUME) e proporcionar o cuidado Farmacêutico, buscando desenvolver ações que integrem a equipe multidisciplinar.					
Responsável pelo monitoramento		Coordenação de Assistência Farmacêutica					
Descrição da Meta (Plano 2018- 2021)		Descrição do Indicador	**Meta quantitativa, (PAS)	RAG resultado no período)			Resultado/percentual do alcance (resultad o/meta)* 100
				1q	2q	3q	
1.4.1.	Aumentar a contrapartida Municipal ao Consórcio Paraná Saúde em pelo menos 10 % a cada ano.	Valor gasto com medicamentos no consorcio Paraná Saúde medicamentos.	262.000	94429 36	84650 32,3	167345 63,87	346424 132%
1.4.2.	Revisar o protocolo e nomear nova equipe para avaliação de solicitação para medicamentos em caráter especial. (CMS 2017-12);	Equipe com protocolo para avaliação de solicitação para medicamentos em caráter especial.	1	0	1	1	100
1.4.3.	Realizar eleição de nova comissão de farmacoterapêutica e Nutrição;	Eleição de nova comissão de Farmacoterapêutica e Nutrição a cada dois anos	1	0	1	0	100
1.4.4.	Publicar a Revisão e adequação da Relação Municipal de Medicamentos – REMUME e os protocolos ajustando-os às necessidades locais a um custo racional;	Revisões da REMUME realizadas	1	0	1	0	100
1.4.5.	Disponibilizar atendente de farmácia em todas as farmácias das Unidades Básicas de Saúde;	Unidades com atendente de farmácia	6	4 66,6	4 66,6	4	100
1.4.6.	Realizar o atendimento farmacêutico compartilhado com profissionais da equipe NASF;	Atendimentos farmacêuticos compartilhados com outros profissionais	12	4 33,3	4 33,3	5	100
1.4.7.	Realizar uma campanha anual em massa para promoção do uso racional de medicamentos;	Campanhas de promoção do uso racional de medicamentos realizadas.	1	0	0	0	0
1.4.8.	Realizar uma campanha em massa para recolher medicamentos vencidos/inutilizados;	Campanhas de coleta de medicamentos vencidos realizadas.	1	0	0	0	0
1.4.9.	Organizar e executar ações de orientação em grupo para idosos, gestantes, adolescentes, diabéticos, hipertensos e tabagistas;	Ações de orientação em grupo sobre o uso de medicamentos.	4	0	1	0	100
1.4.10.	Padronizar a dispensação de medicamentos em toda rede através de protocolo operacional;	Protocolo operacional atualizado.	1	0	1	1	100
1.4.11.	Capacitação anual dos profissionais da saúde, incluindo os Agentes comunitários de saúde (ACS) sobre noções básicas em relação ao uso de medicamentos;	Ações de educação permanente sobre noções básicas em relação ao uso de medicamentos.	1	0	1	0	100
1.4.12.	Realizar educação continuada para os profissionais envolvidos na Assistência Farmacêutica;	Ações de educação continuada para os profissionais envolvidos com assistência farmacêutica.	1	0	1	1	100

1.4.13.	Utilizar sistema informatizado visando monitoramento do uso de medicamentos pelos usuários da rede e a avaliação do impacto sanitário para promover o uso seguro de medicamentos;	Valor gasto com o a manutenção do sistema de informações	45.600	16800 36,8	16800 36,8	16800 36,8	50400 110%
1.4.14.	Custear os recursos humanos da assistência farmacêutica	Valor gasto com recursos humanos que atuam na assistência farmacêutica	300.000	138928 46,3	132313 44,1	170543 56,8	441784 147%
1.4.15.	Gerenciar a utilização dos recursos de incentivo para custeio e Capital da Assistência farmacêutica (estadual e Federal)	Percentual de utilização dos recursos da Assistência Farmacêutica (IOAF E QUALIFAR) no período de um ano	80	80	80	80	100%
1.4.16.	Aquisição de medicamentos constantes na REMUME não contemplados no Consorcio	Valor gasto com medicamentos adquiridos através de licitação	300.000	92547 30,8	77667 25,88	120802 40,26	291016 97%

Vigilância em Saúde

1ª Diretriz: (Plano)		Efetivação da Atenção Básica municipal, garantindo acesso integral as ações e serviços de saúde, de forma resolutive e integrada com todas as redes de atenção a saúde e com todos os níveis de complexidade, contribuindo assim para a melhoria da qualidade de vida dos cidadãos.					
1.5. Objetivo (Plano)		Assegurar a execução das ações de Vigilância em Saúde, e a integração das equipes da Vigilância Epidemiológica e Sanitária com as Equipes de Saúde da Família na atenção a vigilância, prevenção e controle das doenças transmissíveis, das não transmissíveis, das imunopreveníveis e das situações de surtos e epidemias, e que juntas fortaleçam a Vigilância em Saúde Ambiental e a Saúde do Trabalhador.					
Responsável pelo monitoramento		Coordenação da Vigilância em Saúde, Epidemiológica e Sanitária					
Descrição da Meta (Plano 2018- 2021)		Descrição do Indicador	**Meta quantitativa, (PAS)	Resultado (PAS-onde buscar, RAG resultado no período)			Resultado/percentual do alcance (resultado/meta)*100
				1q	2q	3q	
1.5.1.	Criação e Implantação de um centro de zoonoses, através dos órgãos estaduais e federais buscando recurso para a viabilização do centro. Sendo trabalhado a conscientização da população através das parcerias com as outras instituições e entidades. (CMS 2017=20)	Centro de zoonoses implantado	1	0	0	0	0
1.5.2.	Buscar o fortalecimento de entidades de animais do município junto a Prefeitura e ao Estado, em ações de prevenção, recolhimento, manutenção, controle de reprodução, reabilitação e reintrodução dos animais. (CMS 2017=21)	Ações de fortalecimento de entidades de animais do município.	1	0	0	0	0
1.5.3.	Criação do Comitê de Gestão Ambiental, para a formulação de ações voltadas à gestão ambiental e promovendo atividades relacionadas do meio ambiente com foco para saneamento básico. Sendo o mesmo formado por entidades governamentais e não governamentais.(CMS 2017=22)	Reuniões do Comitê de Gestão Ambiental realizadas.	4	1 25%	0	0	0
1.5.4.	Buscar a capacitação da realização das testagens rápidas por profissionais da área da saúde de nível médio. Seguindo as recomendações do Ministério da Saúde e da Secretaria de Estado da Saúde do Paraná. (CMS 2017=23)	Profissionais de nível médio capacitados para a realização de testagem rápida.	7	0	0	0	0
1.5.5.	Aumentar a realização das testagens rápidas em 10% ao ano livre demanda, através de divulgação do meio de comunicação escrito e falado através do SAE e das Esquipes da Atenção Primária, chegando a 5500 em 2021. (CMS 2017=24)	Testes rápidos realizados nas unidades de saúde	5200	1744 33,5 3%	1644 31,6 %	1078 20,7%	4466 85,88%
1.5.6.	Digitizar e transferir, pelo menos uma informação das doenças e agravos de notificação compulsória (Individual, Epizootia, Surto ou Negativa) no Sistema de Informação de Agravos de Notificação (Sinan),	Percentual de notificações de doenças e agravos digitadas no Sistema de Informação de Agravos de Notificação (Sinan)	100	100	100	100	100
1.5.7.	Investigar no mínimo 95% dos óbitos fetais registrados no Sistema de Informação sobre Mortalidade (SIM) e digitar os dados no modulo de investigação do SIM - Web em até 120 dias após a ocorrência do evento, por município de residência e período.	Percentual de óbitos fetais investigados	100	100 2	100 4	50 4	71,42

1.5.8.	Investigar no mínimo 93% dos óbitos infantis registrados no Sistema de Informação sobre Mortalidade (SIM) e digitar os dados no módulo de investigação do SIM - Web em até 120 dias após a ocorrência do evento, por município de residência e período.	Percentual de óbitos infantis investigados	100	0	100 5	100 2	100
1.5.9.	Investigar 100% dos óbitos maternos declarados registrados no Sistema de Informação sobre mortalidade (SIM) e digitar no módulo de investigação do SIM-Web em até 120 dias após a ocorrência do evento por município de residência e período.	Percentual de óbitos maternos investigados	100	100 0	100 0	100 0	100 0
1.5.10.	Investigar no mínimo 97% dos óbitos de mulher em idade fértil (MIF) registrados no Sistema de Informação sobre Mortalidade (SIM) e digitar no módulo de investigação do SIM-Web em até 120 dias após a ocorrência do evento, por município de residência e período.	Percentual de óbitos de mulheres em idade fértil investigados	100	100 2	100 2	100 5	100 9
1.5.11.	Definir no mínimo 96% da Causa Básica dos óbitos não fatais registrados no Sistema de Informação sobre Mortalidade (SIM) em até 120 dias após a ocorrência do evento, por município de residência e período.	Proporção de registro de óbitos com causa básica definida	100	99,4	100	98,69	98,69
1.5.12.	Digitar e transferir no mínimo 90% dos registros de óbitos não fatais no Sistema de Informação sobre Mortalidade (SIM) em até 60 dias após o final do mês de ocorrência em relação aos esperados, segundo município de residência e período.	Percentual de registro de óbitos não fatais no SIM	95	100	100	100	100
1.5.13.	Digitar e transferir no mínimo 90% dos registros de nascimentos no Sistema de Informação sobre Nascidos Vivos (Sinasc) em relação aos esperados, em até 60 dias após o final do mês de ocorrência segundo município de residência e período.	Percentual de registros de nascidos vivos digitados e transferidos	95	100	100	100	100
1.5.14.	Notificar no SINAN - NET todo caso Suspeito de Sarampo ou Rubéola Realizando coletas de amostras para Sorologia e swab de nasofaringe e/ou urina através do Lacen/FIOCRUZ, para encerramento dos casos por critério laboratorial;	Percentual de casos Suspeito de Sarampo ou Rubéola com coletas de amostras para Sorologia e swab de nasofaringe e/ou urina enviadas para o LACEN	100	100	100	100	100
1.5.15.	Notificar, investigar e encerrar oportunamente os casos suspeitos de coqueluche notificados conforme portaria vigente.	Percentual de casos de suspeita de coqueluche notificados, investigados e encerrados oportunamente.	100	100 0	100 0	100 0	100 0
1.5.16.	Registrar semanalmente no SIVEP DDA a ocorrência ou não de DDA das Unidades de Saúde e Unidades Hospitalares, possibilitando assim a detecção de alteração do perfil epidemiológico das doenças diarreicas agudas do município	Percentual de ocorrências registradas semanalmente no SIVEPDDA	100	100	100	100	100
1.5.17.	Realizar os exames dermatoneurológicos em 100% dos contatos domiciliares de casos novos de hanseníase, diagnosticados no ano vigente e registrados no Sinan Net.	Percentual dos contatos domiciliares dos casos novos de hanseníase com exames dermatológicos realizados	100	100	100	100	100
1.5.18.	Realizar avaliação do grau de incapacidade física do paciente no início e na alta por cura, dos casos de hanseníase registrados no SINAN-NET no ano vigente.	Percentual dos pacientes de hanseníase com alta por cura com exame de incapacidade física realizado.	100	100	100	100	100
1.5.19.	Atingir as cobertura vacinal para todos os grupos etários contemplados no calendário de vacinação nacional e de Campanhas	Proporção de vacinas com cobertura vacinal preconizada	100	0	0	0	0
1.5.20.	Monitorar os serviços de saúde que realizam vacinas (sala de vacina) quanto às boas práticas de vacinação	Percentual de estabelecimentos monitorados quanto as boas práticas de vacinação	100	100	50	100	100
1.5.21.	Notificar e investigar 100% dos eventos adversos pós-vacinação categorizado como leves, moderados, grave, segundo o Manual de Vigilância Epidemiológica de Eventos Adversos Pós vacinação - EAPV.	Percentual de eventos adversos pós vacinação notificados e investigados	100	100	100	100	100

1.5.22.	Monitorar e acompanhar os casos novos de sífilis congênita em menores de 1 ano de idade por meio do Sinan Net.	Percentual de casos novos de sífilis congênita monitorados e acompanhados	100	100 0	100 0	100% 0	100% 0
1.5.23.	Reduzir a incidência de AIDS em menores de 05 anos.	Incidência de aids em menor de 1 ano	0	0	0	100% 0	100% 0
1.5.24.	Aumentar o número de testes de HIV realizados.	Testes Rápidos para detecção de HIV realizados	800	519 65%	490 61%	408 51%	1417 177%
1.5.25.	Medir a ocorrência de casos confirmados de Hepatite B e Hepatite C na população geral.	Percentual de notificação compulsória do casos confirmados de Hepatite B e Hepatite nas UBSs	100	100 %	100 %	100%	100%
1.5.26.	Aumentar a proporção de Sintomáticos Respiratórios (SR) identificados e examinados com o objetivo da detecção precoce de casos de tuberculose.	Número de Sintomáticos Respiratórios (SR) que realizaram BK	320	50 15,6 %	53 16,5 6%	53 16,56	156 48,75%
1.5.27.	Aumentar a proporção de contatos examinados, de casos novos de tuberculose, com o objetivo da detecção precoce de casos da doença	Proporção de contatos examinados, de casos novos de tuberculose	100	100 %	100 %	100%	100%
1.5.28.	Aumentar a proporção de testagem para HIV nos casos novos de tuberculose.	Percentual de casos novos de tuberculose que realizaram testagem rápida para HIV	100	100 %	100 %	100%	100%
1.5.29.	Aumentar a proporção de cura de casos novos de Tuberculose Pulmonar com confirmação laboratorial	Proporção de cura de casos novos de Tuberculose Pulmonar com confirmação laboratorial	100	100 %	100 %	100%	100%
1.5.30.	Aumentar a proporção de realização de cultura para BAAR nas situações indicadas.	Proporção de realização de cultura para BAAR nas situações indicadas.	100	100 %	100 %	100%	100%
1.5.31.	Reduzir 0,25% ao ano, em relação ao ano anterior, a taxa de mortalidade prematura (de 30 a 69 anos) por Doenças Crônicas Não Transmissíveis – DCNT (doenças do aparelho circulatório, câncer, diabetes e doenças respiratórias crônicas).	Mortalidade prematura (de 30 a 69 anos) pelo conjunto das 4 principais DCNT (doenças do aparelho circulatório, câncer, diabetes e doenças respiratórias crônicas) NÚMERO ABSOLUTO	60	25	10	13	52 100%
1.5.32.	Manter o número de Unidades de Saúde com serviços de Notificação contínua da Violência Interpessoal e Autoprovocada.	Percentual de estabelecimentos dos grupos I e II inspecionados	100	100 %	100 %	100%	100%
1.5.33.	Realizar coleta de Líquor para todo caso suspeito de Meningite ou Doença Meningocócica.	Percentual de casos suspeitos de meningite com coleta de líquor realizadas.	100	100 %	100 %	100%	100%
1.5.34.	Envio de amostras para a Pesquisa de Arbovírus (tipificação da Dengue)	Percentual de casos suspeitos de dengue com envio de amostras para pesquisa de arbovirus	100	100 %	100 %	Laboratório municipal realiza testagem rápida	100%
1.5.35.	Realizar ações de vigilância epidemiológica e ambiental Hantavirose e/ou Leptospirose.	Percentual de notificações de Hantavirose e/ou Leptospirose investigadas quanto à qualidade da notificação em relação à completude e inconsistência.	100%	100 %	100 %	100%	100%
1.5.36.	Realizar ações de vigilância epidemiológica e ambiental dos acidentes causados por animais peçonhentos.	Percentual de acidentes causados por animais peçonhentos notificados e acompanhados.	100%	100 %	100 %	100%	100%
1.5.37.	Executar a Lei 009/2015 conforme preconizado, a qual prevê multa para locais com possíveis criadouros do Aedes Aegypti.	Percentual de notificações de focos não resolvidas que geraram multa.	100%	100 %	100 %	100%	100%
1.5.38.	Elaborar e/ou atualizar do ano anterior o diagnóstico de situação da Saúde do trabalhador no Município.	Atualização do Diagnostico de situação da Saúde do trabalhador no Município realizada	1	1	1	0	100%
1.5.39.	Elaborar e executar Plano de Ação de VISA.	Plano de Ação de VISA elaborado e executado	1	1	1	1	100%
1.5.40.	Cadastrar os estabelecimentos sujeitos a VISA.	Percentual de estabelecimentos cadastrados	100%	100 %	100 %	100%	100%

1.5.41.	Realizar inspeção sanitária nos estabelecimentos do Grupo I e II.	Percentual de estabelecimentos dos grupos I e II com inspeção realizada.	100%	100%	100%	100%	100%
1.5.42.	Realizar o registro dos procedimentos de VISA no Sistema de Informação Ambulatorial – SIA/SUS, conforme legislação vigente.	Competências com procedimentos informados no SIASUS	12	4 33,3%	4 33,3%	4 33,3%	12 100%
1.5.43.	Realizar ações de informação, educação e comunicação em VISA.	Ações de informação, educação e comunicação em VISA realizadas	12	4	4	3	11 91,66%
1.5.44.	Atender e acolher as denúncias, reclamações e demandas relacionadas ao risco de VISA, ambiental e saúde do trabalhador.	Percentual de demandas relacionadas ao risco de VISA, ambiental e saúde do trabalhador registradas e acompanhadas	100%	100%	100%	100%	100%
1.5.45.	Realizar coleta e envio de amostras para monitoramento da qualidade de produtos e serviços de interesse a saúde (alimentos, medicamentos, cosméticos, perfumes, produtos de higiene pessoal, saneantes e produtos para saúde).	Percentual de amostras para monitoramento da qualidade de produtos e serviços de interesse a saúde demandadas pela SESA realizadas	100	100 S/D	100 S/D	100 S/D	100% S/D
1.5.46.	Executar medidas administrativas – sanitárias.	Percentual de medidas administrativas sanitárias realizadas.	100	100 6	100 12	100 6	100% 24
1.5.47.	Instaurar processos administrativos sanitários.	Percentual de processos administrativos instaurados	100	100 4	100 2	0	100% 6
1.5.48.	Qualificar servidores da VISA.	Percentual de servidores da VISA qualificados	100	100 3	100 3	100	100
1.5.49.	Registrar ações de VISA no SIEVISA e Sistema próprio.	Competências com ações da VISA registradas no SIEVISA ou em sistema próprio	12	4	4	4	12 100%
1.5.50.	Realizar ações de VISA relacionadas a investigação de surtos por DTA's.	Percentual de surtos investigados e com ações de VISA realizadas.	100	100 0	100 0	100 0	100 0
1.5.51.	Fiscalizar e exigir dos hospitais a notificação das taxas de infecção hospitalar no SONIH-PR.	Percentual de notificações das taxas de infecção hospitalar realizadas no SONIH-PR.	100	100	100	100	100
1.5.52.	Incluir nas vistorias sanitárias, que sejam cumpridas as exigências básicas quanto a segurança do trabalhador, juntamente com o cumprimento do Calendário Vacinal do Adulto, tanto nas empresas públicas quanto privadas, com protocolo de controle padronizado de EPLs e EPCs	Percentual de vistorias com fiscalização realizada quanto ao cumprimento das exigências básicas quanto a segurança do trabalhador, juntamente com o cumprimento do Calendário Vacinal do Adulto.	100	100	100	100	100
1.5.53.	Realizar mensalmente campanhas relacionadas ao combate ao mosquito Aedes Aegypti	Campanhas relacionadas a dengue realizadas.	10	2 20%	1 10%	32	35 100
1.5.54.	Realizar o monitoramento do vírus rábico em cães.	Percentual de cães com suspeita de doença neurológica com amostra enviada para diagnóstico laboratorial no LACEN.	100	100 4	100 5	100 6	100 15
1.5.55.	Monitorar a circulação do vírus da raiva na população de morcegos e outras espécies de mamíferos enviando amostras do animal, com suspeita neurológica para diagnóstico laboratorial.	Percentual de morcegos com suspeita de doença neurológica com amostra enviada para diagnóstico laboratorial no LACEN.	100	100 2	100 1	100 3	100 6
1.5.56.	Realizar monitoramento de animais peçonhentos de importância médica.	Percentual de notificações de acidentes com animais peçonhentos monitoradas.	100	100	100	100	100
1.5.57.	Realizar investigação entomológica das unidades domiciliares notificadas quanto a presença de triatomíneos.	Percentual de unidades domiciliares notificadas quanto a presença de triatomíneos investigadas	100	0	0	100	100
1.5.58.	Realizar coletas mensais. Manter e divulgar o serviço de Atenção da Qualidade da Água em parceria com a Secretaria de Agricultura	Proporção de análises realizadas em amostras de água para consumo humano quanto aos parâmetros coliformes totais, cloro residual livre e turbidez	100	25 36	8,33 12	33,3 48	66,66% 96
1.5.59.	Firmar parceria entre Saúde do Trabalhador e Saúde Bucal, garantindo acesso de atendimento	Percentual de agendamentos de atendimentos em saúde	10	0	0	0	0

	odontológico aos Trabalhadores dentro de Programa Específico.	bucal programados para saúde do trabalhador					
1.5.60.	Realizar uma campanha anual para intensificação, informação e diagnóstico de Hepatites Virais.	Campanhas realizadas de intensificação, informação e diagnóstico de hepatites virais	1	0	0	0	0
1.5.61.	Projeto Crotalária, desenvolver em todas as Escolas Municipais e CMEI'S..	Percentual de escolas municipais com educação continuada sobre dengue realizadas.	100	100	0	0	0
1.5.62.	Realização de um planejamento para a prevenção e promoção da saúde do trabalhador em órgãos públicos.	Ações de prevenção em ambientes de trabalho	1	2	2	0	4 100
1.5.63.	Realizar 06 ciclos com no mínimo de 80% de cobertura de imóveis visitados para controle vetorial da dengue	Número de ciclos que atingiram mínimo de 80% de cobertura de imóveis visitados para controle vetorial da dengue	6	2 33,3	1 16,6 6	2	5 100%
1.5.64.	Manter o Plantão da Vigilância Epidemiológica;	Número de meses com cobertura do plantão epidemiológico	12	4	4	4	12 100%
1.5.65.	Manter o trabalho da Manutenção Preventiva dos Refrigeradores das salas de vacinas e das duas unidades hospitalares	Percentual de unidades com manutenção preventiva das câmaras de conservação de vacinas realizadas	100%	100 %	100 %	100%	100%
1.5.66.	Investigação de todas as intoxicações exógenas por agrotóxicos através de roteiro complementar a Ficha de Notificação	Percentual de notificações de intoxicações exógenas por agrotóxicos investigadas	100%	100 %	100 %	100%	100%
1.5.67.	Realizar a vigilância dos casos de intoxicações por agrotóxicos ocupacionais, em crianças e adolescentes e que resultaram em óbitos em trabalhadores	Percentual de notificações e óbitos de intoxicações por agrotóxicos, nos casos de trabalhadores incluindo crianças e adolescentes.	100%	0	0	0	0
1.5.68.	Vigilância das indústrias de agrotóxicos	Percentual de indústrias de agrotóxicos acompanhadas e fiscalizadas	100%	100 % 0	100 % 0	100 0	100 0
1.5.69.	Implementar as ações de fiscalização e monitoramento de acordo com a Resolução SESA nº 748/2014..	Ações de fiscalização e monitoramento do comércio de produtos hortícolas in natura a granel e embalados	4	2 50%	1 25%	1 25%	4 100%
1.5.70.	Monitoramento de agrotóxicos em água de consumo humano para o programa vigiagua	Ações de monitoramento de agrotóxicos em água para consumo humano realizadas de acordo com o cronograma da regional de saúde	6	2 33,3 %	2 33,3 %	2 33,3%	6 100%
1.5.71.	Monitoramento das áreas com suspeita de solo contaminado por agrotóxico, cadastradas no SISOLO / VIGISOLO	Percentual das áreas suspeitas de contaminação de solo por agrotóxicos monitoradas.	100	100	0	0	100
1.5.72.	Coibir o desvio de uso de agrotóxicos para a prática de capina química nas áreas urbanas do município evitando a exposição da população a substâncias tóxicas e prevenindo danos ao meio ambiente à saúde das pessoas.	Campanhas de conscientização da população realizadas para coibir o uso de substâncias tóxicas para prática de capina química	2	1 50%	0	1 50%	2 100
1.5.73.	Promover a prática do consumo de alimentos agroecológicos pelos alunos da Rede Escolar Municipal	Percentual de escolas com realização de campanhas de promoção da prática de consumo de alimentos agroecológicos	100	100	0	0	0
1.5.74.	Vigilância do comércio ilegal de "chumbinho" e outros raticidas sem registro	Ações de vigilância do comércio ilegal de chumbinho.	2	1 50%	0	1 50%	2 100%
1.5.75.	Análise de agrotóxicos em produtos de interesse à saúde	Amostras de produtos de interesse a saúde enviadas para análise de verificação de presença de agrotóxicos, conforme a orientação da regional de saúde.	3	0	0	0	0
1.5.76.	Custear Recursos Humanos para atuação na Vigilância em Saúde	Valor gasto com recursos Humanos no setor de Vigilância em Saúde.	1.221.700	292221 24,72	315765 26,71	399419 33,79	1007405 85,22%

Acesso a Média e Alta Complexidade

2. Diretriz: (Plano)		Efetivação da Atenção Básica municipal, garantindo acesso integral as ações e serviços de saúde, de forma resolutive e integrada com todas as redes de atenção a saúde e com todos os níveis de complexidade, contribuindo assim para a melhoria da qualidade de vida dos cidadãos.					
2.1. Objetivo (Plano)		Garantir acesso aos serviços de média e alta complexidade e implantar o processo de monitoramento e avaliação dos encaminhamentos conforme classificação de risco dos pacientes.					
Responsável pelo monitoramento		Coordenação					
Descrição da Meta (Plano 2018- 2021)		Descrição do Indicador	**Meta quantitativa, (PAS)	Resultado RAG resultado no período			Resultado/ percentual do alcance (resultado/meta)*100
				1q	2q	3Q	
2.1.1.	Realizar a contratação de bioquímico com o objetivo de diminuir a fila de espera, suprir a demanda e aumentar a diversidade de exames ofertados pela secretaria de saúde. (CMS 2017=11)	Número de bioquímicos disponíveis para o laboratório municipal	4	3	3	3	75%
2.1.2.	Mesmo com a mamografia sendo feita aqui em laranjeiras, tentar manter a porta aberta das mamografias no hospital Ceonc . (CMS 2017=16)	Razão de exames de mamografia de rastreamento realizados em mulheres de 50 a 69 anos na população residente de determinado local e população da mesma faixa etária.	0,43	0,03	0,024	0,22	0,14 32,55%
2.1.3.	Continuar fazendo a triagem com oncologista aqui no município uma vez por semana (CMS 2017=16)	Meses com atendimento realizado no município por oncologista	12	4	4	4	12 100%
2.1.4.	Manter vínculos com casa de apoio em Guarapuava para pacientes e acompanhantes que necessitam permanecer por algum motivo de saúde.(CMS 2017=19)	Meses com vínculo ativo com a Casa de Apoio de Guarapuava	12	4	4	4	12 100%
2.1.5.	Aumentar o número de consultas especializadas	Quantidade de consultas especializadas realizadas aos pacientes do município.	7000	2999 42,8	3958 56,54	3854 55%	10811 154%
2.1.6.	Ampliar o número de exames laboratoriais realizados mensalmente acima de 3.000 exames mês.	Quantidade de exames laboratoriais realizados aos pacientes do município	50000	12429 24,85	12635 25,27	15097 30%	40161 80,32%
2.1.7. 3	Discutir junto a SESA para Implantação da regionalização do SAMU, com uma base avançada em laranjeiras do sul, para atender a microrregião.	Número de reuniões de CIB regional com o assunto de implantação do SAMU em pauta	3	0	0	3	3 100%
2.1.8.	Trabalhar pela unificação dos quatro consórcios da 5ª regional de saúde.	Número de consórcios ativos na 5ª Regional de Saúde	4	4	4	4	4 100%
2.1.9.	Garantir atendimento dos pacientes que necessitam de uso de oxigenoterapia domiciliar pós alta hospitalar.	Protocolo de oxigenoterapia implantado	1	1	1	1	1 100%
2.1.10.	Custear Recursos Humanos para atuação na Média Complexidade	Valor gasto com profissionais e serviços na média complexidade (Laboratorio, Assiscop e exames e consultas especializadas terceirizados);	2.775.000	785573 28,3	764836 27,56	987742 35,6%	2538151 91,46%
2.1.11.	Custear materiais de consumo para funcionamento das unidades da Média Complexidade	Valor gasto com materiais para média complexidade	160000	59273 37,04%	53155 33,22%	56517 35,32%	168945 105%

Acesso a Urgência e Emergência

2ª Diretriz: (Plano)		Efetivação da Atenção Básica municipal, garantindo acesso integral as ações e serviços de saúde, de forma resolutiva e integrada com todas as redes de atenção a saúde e com todos os níveis de complexidade, contribuindo assim para a melhoria da qualidade de vida dos cidadãos.					
2.2. Objetivo (Plano)		Garantir o acesso da população aos serviços de Urgência e Emergência, conforme a construção da Rede que está sendo estruturada em conjunto com a Secretaria de Estado da Saúde e com o Ministério da Saúde.					
Responsável pelo monitoramento		Coordenação					
Descrição da Meta (Plano 2018- 2021)		Descrição do Indicador	**Meta quantitativa, (PAS)	Resultado RAG resultado no período			Resultado/ percentual do alcance (resultado/ meta)*100
				1q	2q	3q	
2.2.1.	Manter vínculo com hospitais para atendimento clínico nos horários em que as UBSs estão fechadas enquanto busca pela Criação de um serviço próprio de pronto atendimento 24hs (UPA).	Valor gasto com serviço ambulatorial 24 horas	642.600,00	232707 36,21%	232703 36,21%	224703 34,9%	690113 107%
2.2.2.	Realizar capacitações com os profissionais (funcionários) que atendem o 192 para que estejam preparados a atender as urgências e emergências, com registros de horário de ligação até a finalização do atendimento ao paciente.	Capacitações realizadas com os profissionais do 192.	1	0	0	0	0
2.2.3.	Realizar Campanha de conscientização da população sobre urgência e emergência.	Campanha de conscientização da população sobre urgência e emergência realizada	1	0	0	0	0

Gestão e Planejamento

3. Diretriz: (Plano)		Efetivação da Atenção Básica municipal, garantindo acesso integral as ações e serviços de saúde, de forma resolutiva e integrada com todas as redes de atenção a saúde e com todos os níveis de complexidade, contribuindo assim para a melhoria da qualidade de vida dos cidadãos.					
3.1. Objetivo (Plano)		Aperfeiçoamento e fortalecimento da gestão descentralizada e regionalizada, Gestão do Planejamento e da informação em saúde, Gestão do trabalho e da educação em saúde;					
Responsável pelo monitoramento		Coordenação					
Descrição da Meta (Plano 2018- 2021)		Descrição do Indicador	**Meta quantitativa(PAS)	Resultado no período			Resultado/ percentual do alcance (resultado/ o/meta)* 100
				1q	2q	3q	
3.1.1.	Fortalecer e divulgar o serviço de ouvidoria através dos meios de comunicação de forma que esse instrumento seja utilizado para a melhoria das políticas de saúde (CMS 2017=25)	Ouvidoria em funcionamento	1	1	1	1	1 100%
3.1.2.	Organizar fluxo de comunicação entre os setores, inclusive TFD (Tratamento Fora de Domicílio) diminuindo o fluxo desnecessário dos pacientes, devendo ser esclarecido aos pacientes antes que ele saia de sua unidade os documentos necessários para os agendamentos de consultas e exames disponíveis. (CMS 2017=27)	Fluxo de comunicação e encaminhamentos entre as unidades e o setor de TFD disponível	1	1	1	1	1 100%
3.1.3.	Revisão do Plano de Carreira para os Profissionais de saúde	Revisão do Plano de carreira da área da saúde realizada	1	0	0	0	0
3.1.4.	Manutenção do serviço de Controle de Qualidade Externo no Laboratório Municipal.	Meses com serviço de controle de qualidade do serviço laboratorial disponível	12	4	4	4	12 100%
3.1.5.	Manter sistema informatizado de registro e monitoramento dos atendimentos da saúde com prontuário eletrônico e controle de estoque em todas as unidades de saúde	Meses com sistema informatizado implantado	12	4	4	4	12 100%

Regulação, auditoria, monitoramento e avaliação da Gestão do SUS

3ª Diretriz: (Plano)		Efetivação da Atenção Básica municipal, garantindo acesso integral as ações e serviços de saúde, de forma resolutiva e integrada com todas as redes de atenção a saúde e com todos os níveis de complexidade, contribuindo assim para a melhoria da qualidade de vida dos cidadãos.					
3.2. Objetivo (Plano)		Aperfeiçoamento e fortalecimento do sistema de regulação, auditoria, monitoramento e avaliação da Gestão do SUS.					
Responsável pelo monitoramento		Coordenação					
Descrição da Meta (Plano 2018- 2021)		Descrição do Indicador	**Meta quantitativa, (PAS)	Resultado RAG resultado no período			Resultado/ percentual do alcance (resultado/ meta)*100
				1 q	2q	3q	Resultado em 2020
3.2.1.	Monitorar a produção dos estabelecimentos de saúde credenciados ao SUS;	Auditorias realizadas nos estabelecimentos credenciados ao SUS para monitoramento da produção	60	23 38,3%	23 38,3%	28 46,6%	74 100%
3.2.2.	Monitoramento de 100% das demandas de ouvidorias registradas no município;	Percentual de demandas de ouvidorias monitoradas	100	100	100	100	100%
3.2.3.	Realizar capacitação contínua com os responsáveis pela ouvidoria;	Percentual de participação da ouvidora nas capacitações ofertadas pela SESA	100	0	0	0	100% 0
3.2.4.	Criar uma equipe multidisciplinar de auditoria utilizando os profissionais já existentes na SEMUSA	Equipe multidisciplinar de auditoria implantada	1	0	0	0	0
3.2.5.	Monitorar o sistema de agendamento de cirurgias eletivas realizados nos 2 hospitais do município;	Meses com monitoramento realizado do sistema de agendamento de cirurgias eletivas	12	0	0	0	0 SISTEMA NÃO PERMITE
3.2.6.	Fortalecer o serviço de auditoria sob a produção de prestadores de serviços de saúde, sob gestão municipal, tomando como referência as ações previstas no Plano Municipal de Saúde.	Percentual de estabelecimentos de gestão municipal auditados	100	100	100	100	100
3.2.7.	Custear recursos humanos para o desempenho das atividades da Secretaria de Saúde	Valor gasto com recursos humanos para o desempenho das atividades da Secretaria de Saúde	3030000	916262 30,23	1156961 38,18	1202777 39,6%	3276000 108%
3.2.8.	Custear a manutenção das unidades e veículos para o bom funcionamento do serviço	Valor gasto com manutenção de unidades e veículos	1745000	435636 24,9	633218 36,28	668074 38,28%	1736928 99,53%

Gestão Participativa e do Controle Social

3ª Diretriz: (Plano)		Efetivação da Atenção Básica municipal, garantindo acesso integral as ações e serviços de saúde, de forma resolutiva e integrada com todas as redes de atenção a saúde e com todos os níveis de complexidade, contribuindo assim para a melhoria da qualidade de vida dos cidadãos.					
3.3. Objetivo (Plano)		Aperfeiçoamento e fortalecimento da Gestão Participativa e do Controle Social.					
Responsável pelo monitoramento		Coordenação					
Descrição da Meta (Plano 2018- 2021)		Descrição do Indicador	**Meta quantitativa, (PAS)	Resultado RAG resultado no período			Resultado/ percentual do alcance (resultado/m eta)*100
				1q	2q	3q	
3.3.1.	Promover ações de Educação em saúde com os usuários do SUS nas salas de espera das unidades de saúde com as temáticas: direitos e deveres dos usuários do SUS e funcionamento da ouvidoria (CMS 2017=256)	Percentual de unidades com realização de ações de educação em saúde sobre direitos e deveres dos usuários do SUS e funcionamento da ouvidoria	100	0	0	0	0
3.3.2.	Realizar capacitações para os conselheiros municipais de saúde (pelo menos uma por ano). (CMS)	Capacitações para conselheiros municipais de saúde realizadas	1	0	0	0	0

3.3.3.	Disponibilizar sala exclusiva para o funcionamento do Conselho Municipal de Saúde. (CMS)	Sala exclusiva para funcionamento do Conselho Municipal de Saúde.	1	0	0	0	0
3.3.4.	Buscar espaço de divulgação através dos canais de informação na imprensa falada e escrita, nas entidades religiosas e grupos de serviços, deixando claro a população quais as atribuições do Conselho Municipal de saúde;	Ações de educação em saúde para divulgação das atribuições do Conselho Municipal de saúde;	1	0	0	1	1 100%
3.3.5.	Manter através do conselho um mecanismo de Monitoramento e avaliação da execução das propostas aprovadas na conferência e inserção delas no Plano Municipal de Saúde;	Percentual de metas da Conferência Municipal de Saúde monitoradas.	100	100	100	100	100
3.3.6.	Articular junto ao governo para a disponibilização de um veículo exclusivo para o Conselho Municipal de Saúde (CMS)	Veículo disponível exclusivamente para o Conselho Municipal de Saúde	1	0	0	0	0
3.3.7.	Incentivar a participação dos conselheiros nas ações sociais para a população	Participação dos conselheiros em ações sociais para a população	1	0	0	0	0

Enfrentamento a pandemia de Covid-19

4. Diretriz: (Plano)		Enfrentamento a pandemia de COVID-19 no município de Laranjeiras do Sul.					
4.1. Objetivo (Plano)		Desenvolver ações de enfrentamento a pandemia no município, promovendo ações de prevenção, contingenciamento, diagnóstico e de tratamento da doença COVID-19.					
Responsável pelo monitoramento		Coordenação					
Descrição da Meta (Plano 2018- 2021)	Descrição do Indicador	**Meta quantitativa, (PAS)	Resultado RAG resultado no período			Resultado/percentual do alcance (resultado/meta)*100	
			1q	2q	3q		
4.1.1.	Monitorar os casos suspeitos e confirmados de COVID-19	Percentual de casos suspeitos e confirmados monitorados.	100	100	100	100	100
4.1.2.	Disponibilizar uma unidade de referência exclusiva para atendimento de sintomáticos respiratórios.	Quantidade de unidades disponibilizadas para atendimento dos sintomáticos respiratórios.	1	1	1	1	100
4.1.3.	Adaptar estrutura física existente, inclusive com mobiliários, para possibilitar a implantação e manutenção de um hospital de campanha caso haja superlotação dos leitos hospitalares já existentes.	Valor investido para adaptação e/ou manutenção do hospital de campanha.	200.000,00	83639 41,81	51868 20,9	0	135507 67%
4.1.4.	Realizar desinfecção de espaços com grande circulação de pessoas.	Valor investido na desinfecção de locais de grande circulação de pessoas.	40.000,00	9100 22,75	15194 37,98	4216,95 10,5%	28510,95 71%
4.1.5.	Disponibilizar Equipamentos de Proteção Individual e outros materiais e equipamentos necessários para os servidores da Secretaria de Saúde, considerando as especificidades de cada grupo de profissionais e tipos de atendimentos.	Valor gasto com EPIS e materiais para os servidores da Secretaria de Saúde.	100.000,00	41867 41,86	19410 19,41	33598,82 33,59%	94875,82 94,8%
4.1.6.	Disponibilização de profissionais para suprir as necessidades decorrentes do enfrentamento a pandemia COVID-19.	Valor investido em profissionais para trabalhar diretamente no enfrentamento a pandemia.	500.000,00	74549 14,9	475208 95,04	536357 107%	1086114 217%
4.1.7.	Realizar ações de prevenção e contingenciamento do COVID-19 junto a população do município, bem como divulgar boletins epidemiológicos e ações realizadas.	Valor investido em ações de prevenção e contingenciamento do COVID-19 junto a população.	60.000,00	32590 54,31	44997 74,99	66726 111%	144313 240%
4.1.8.	Desenvolver ações de prevenção do COVID-19 junto ao comércio e outras instituições do município que tenham aglomeração de pessoas.	Reuniões realizadas junto ao comércio para definição em conjunto das ações de prevenção ao COVID-19 nos estabelecimentos.	10	2	6	5	13 100%
4.1.9.	Repassar aos estabelecimentos envolvidos em todas as fases de atendimento do COVID-19, os protocolos disponibilizados pelo Ministério da Saúde e SESA.	Percentual de protocolos repassados aos estabelecimentos envolvidos em cada fase do atendimento.	100	100	100	100	100%
4.1.10.	Intermediação e investimento financeiro na implantação e funcionamento de 10 leitos de UTI no Instituto São José de Laranjeiras do Sul.	Valor do incentivo financeiro repassado para a implantação e funcionamento dos 10 leitos de UTI no Instituto São José através do Consorcio Assiscop	328.633,20	1150 21 34,9 9	106805 32,49	106805 32,49	328633,2 100%

Orçamento total do Fundo Municipal de Saúde

Valor Programado para 2020	Valor executado em 2020 (DESPEZA empenhada)
R\$19.126.470,00	R\$22.444.512,8

13. Relatório da Frota da Secretaria Municipal de Saúde

13.1 Veículos baixados em 2020

Veículo	Placa	Data da baixa	Motivo
Palio	BAL 0935	09/06/2020	Leilão de inservíveis
Palio	BAE8404	09/06/2020	Leilão de inservíveis
Ambulância Sprinter	AXS1087	09/06/2020	Leilão de inservíveis
Ambulância Renault	AXK4213	09/06/2020	Leilão de inservíveis
Ônibus	IKX4188	09/06/2020	Leilão de inservíveis
Ambulancia	BCK0453	2020	Perca total em acidente

13.2 Veículos adquiridos nas gestões anteriores que permanecem na frota

Veículo	Placa	Ano veículo/compra	Quantidade	Situação do veículo
Gol vermelho	AKB1943		01	Patio
Ambulância	ALS0282		01	Patio
Van	ANT9717	2006	01	Patio
Veículo de passeio Voyage 4p	AXS1086	2013/2013	01	Rodando
Veículo de passeio fiesta 4p	AYT4113	2014/2014	01	Rodando
Veículo utilitário Saveiro	BAE4239	2015/2015	01	Rodando
VAN	BAE4241	2015/2015	01	Rodando
Veículo de passeio gol 4p	BAL4458	2016/2016	01	Rodando
Total			013	

13.3 Veículos adquiridos em 2017, 2018, 2019 e 2020

Veículo	Placa	Ano veículo	Ano compra	Recurso	Valor licitado
Veículo de passeio Gol 4p	BBF8804	2017	2017 244.450,00	MS- Emenda parlamentar	40.000,00
Ambulância (Rio do Tigre)	AMS7130	2005		Doação Estado	0
Veículo utilitário Voyage 4 p	BBS7515	2017		Próprio e seguro dos veículos que deram perca total	49.450,00
Ambulância (Ducato)	BBO5755	2017		Estado-Transporte sanitário e próprio	155.000,00
Veículo utilitário Gol 4p	BBW5834	2018	2018 1025460,00	Estado-Transporte sanitário	39.990,00
Ambulancia Ducato	BCB2570	2018		Estado-Transporte sanitário	159.800,00
Van 15 lugares	BCB2571	2018		Estado-Transporte sanitário	163.990,00
**Ambulancia (baixada por PT)	BCK0453	2018		Estado-Transporte sanitário	169.000,00
Veículo utilitário Gol	BCE1142	2018		Estado-Transporte sanitário	39.990,00
Veículo utilitário Gol	BCE1145	2018		Estado-Transporte sanitário	39.990,00
Onibus	BCP9584	2018		Estado-Transporte sanitário e próprio	559.700,00
Veículo utilitário Gol	BDF3B76	2019		2019 240794,3	Estado-Transporte sanitário e próprio
Veículo utilitário Gol	BDF3B77	2019	Estado-Transporte sanitário e próprio		41.800,00
Veículo utilitário Gol	BDF3B79	2019	Estado-Transporte sanitário e próprio		41.800,00
Caminhonete L200 Triton		2019	Ministério Saúde (Cessão de uso)		115.394,3
Veículo utilitário Gol	BEF7F14	2020	2020 985270,00	Estado-Transporte sanitário e próprio	42990,00
Veículo utilitário Gol	BEF7F15	2020		Estado-Transporte sanitário e próprio	42990,00
Veículo utilitário Gol	BEF7F16	2020		Estado-Transporte sanitário e próprio	42990,00
Ambulancia Renault	BEK5D36	2020		Estado-Transporte sanitário e próprio	193900,00
Ambulancia Sprinter	BEV4I19	2020		Estado-Transporte sanitário e próprio	192500,00
VAN	BEX4B48	2020		Estado-Transporte sanitário e próprio	181.800,00
Ambulancia Sprinter	BEV4I19	2020		Estado-Transporte sanitário e próprio	192500,00
Castramovel	BDY4D29	2020		Ms	95600,00
Total					2.642.974,30

14. Relatório dos investimentos realizados no ano de 2020

14.1 Investimento em aquisição de equipamentos em 2020

Descrição	Recurso			Valor total pago em 2020
	Ms	Estado	Proprio	
Equipamentos, mobiliários e material permanente	370.530,58,00	164.966,00	399,99	205964,57

14.2 Investimento em aquisição de Veículos em 2020.

Veículo	Quantidade	Placa	Ano veículo/compra	Recurso		Valor total pago em 2020	Licitação
				Estado	Proprio		
3 Veículos utilitários Gol	03	BEF7F14 BEF7F15 BEF7f16	2020	105000	23970	128970,00	PP 20.2020
2 Ambulâncias + 1 van	3	BEK5D36	2020	459700	23900	483600,00	TP 09.2020 20/2020
Castramovel	1	BDY4D29	2020	95600	0	95600,00	PP 67/2019
Total	7			660.300	47.870	708.170,00	

14.3 Investimento em Obras de reforma e construção de unidades de Saúde

Descrição da Obra	Ano da conclusão	Área de construção	Recurso recebido	Valor da obra	Valor pago no ano	Observação
Reforma USF São Francisco	2020		149398,11	121.325,34	93277,04	Recurso Estadual Realizado processo de licitação que foi homologado em dezembro de 2018. Realizado 100% da obra, Pagamento finalizado em 21/02/2020.
Troca de padrão de energia elétrica no Celeste	2020		0	12348,71	12348,71	Recurso Estadual Realizado processo de licitação que foi homologado em dezembro de 2018. Realizado 100% da obra, Pagamento finalizado em 21/02/2020.
Instalação de vidros nos guichês das farmacias	2020		0	4370	4370	Recurso Estadual Realizado processo de licitação que foi homologado em dezembro de 2018. Realizado 100% da obra, Pagamento finalizado em 21/02/2020.
Construção UBS São Miguel			650.000,00 (valor total) 65000 – recebido em 23/04/2020		0	Recurso Estadual – obra não iniciada
Construção UBS Passo Liso			200.000,00 (valor total) 20000 – recebido em 23/04/2020		0	Recurso Estadual – obra não iniciada

Construção UBS Boa vista – área indígena			200.000,00(valor total) 20000 – recebido em 23/04/2020		0	Recurso Estadual– obra não iniciada
Reforma UBS Agua Verde			124990,00 (valor a receber)	88122,00	0	Recurso Federal– obra iniciada em dezembro/2020
Reforma UBS Cristo Rei			125008,00 (valor a receber)	88137,4	0	Recurso Federal– obra iniciada em dezembro/2020
Investimento					109995,75	

15. Relatório de aplicação dos recursos transferidos Fundo a Fundo e dos Recursos Próprios

15.1 Relatórios resumidos de aplicação dos recursos transferidos e dos recursos Próprios

15.1.1 Relatório resumido de aplicação dos recursos transferidos pelo Ministério da Saúde

DEMONSTRATIVO DE UTILIZAÇÃO DAS TRANSFERÊNCIA DIRETA E FUNDO A FUNDO - FEDERAL					
BLOCO DE FINANCIAMENTO	SUB-BLOCO	PROGRAMA	Repassado em 2020	Utilizado em 2020	Forma de Utilização
CUSTEIO MS	ATENÇÃO BÁSICA EM SAÚDE	AGENTE COMUNITÁRIO DE SAÚDE	R\$ 1.272.600,00	R\$ 1.272.600,00	Parte do salario dos Servidores ACS e materiais de trabalho
		ACADEMIA DA SAÚDE-Ações estratégicas	R\$ 36.000,00	R\$ 36.000,00	Parte do salario dos Servidores da academia
		APS - INFORMATIZA APS	R\$ 217.600,00	R\$ 217.600,00	Sistemas, locação de impressoras, insumos de informática, serviço de manutenção de rede, internet
		APS- PER CAPITA DE TRANSIÇÃO	R\$ 190.834,32	R\$ 190.834,32	Parte do salario dos servidores da Atenção Primária, materiais gráficos, combustível
		APS - DESEMPENHO	R\$ 729.965,24	R\$ 700.000,00	Parte do salario dos servidores tecnicos de enfermagem e auxiliares odontológicos, materiais de consumo, combustível
		APS - CAPITAÇÃO PONDERADA	R\$ 2.434.865,88	R\$ 2.200.000,00	Parte do salario dos servidores das ESFs e NASF, materiais de consumo, combustível
		SAÚDE BUCAL - AÇÕES ESTRATÉGICAS	R\$ 195.418,50	R\$ 195.418,50	Parte do salario dos Servidores da odontologia
		PSE E CRESCER SAUDAVEL - AÇÕES ESTRATÉGICAS (PORTARIA 2141 DE 14.08.2020)	R\$ 19.837,13	R\$ 19.837,13	Parte do salario dos servidores da Atenção Primária, materiais gráficos, combustível
		REDE CEGONHA	R\$ 1.007,70	R\$ 648,18	ecografias para gestantes
		ADOLESCENTERS CONFLITO LEI - AÇÕES ESTRATEGICAS	R\$ 85.560,00	R\$ 85.560,00	Parte do salario dos servidores da Atenção Primária, medicamentos, exames insumos , combustível
		IMPLEMENTAÇÃO DE POLÍTICAS DE ATENÇÃO À SAÚDE DO HOMEM	R\$ 54.055,00	R\$ 0,00	Não utilizado em 2020

CUSTEIO MS	MÉDIA E ALTA COMPLEXIDADE AMBUL. E HOSPITAR - MAC	ATENÇÃO À SAÚDE - PROCEDIMENTOS NO MAC - SAÚDE MENTAL	R\$ 339.660,00	R\$ 339.660,00	Parte do salários dos servidores CAPS, locação de espaço físico, médico e psicóloga contratados por licitação, alimentação e material de consumo	
	GESTÃO	SISVAN - PARCELA ÚNICA	R\$ 12.000,00	R\$ 0,00	Não utilizado em 2020	
	AF	ORGANIZAÇÃO DOS SERVIÇOS DE A.F. NO SUS	R\$ 12.000,00	R\$ 16.039,99	Parte do salários dos servidores da Assistência Farmaceutica	
	AF	ASSISTÊNCIA FARMACÊUTICA E INSUMOS ESTRATÉGICOS NA ATENÇÃO BÁSICA EM SAÚDE	R\$ 189.230,76	R\$ 189.230,76	REPASSE DIRETO PARA CONSORCIO PARANÁ SAUDE, nao aparece na contabilidade do FMS	
	CORONAVÍRUS	ENFRENTAMENTO DA EMERGÊNCIA DE SAÚDE - NACIONAL SAUDE MENTAL MEDICAMENTOS	R\$ 98.345,34	R\$ 0,00	REPASSE DIRETO PARA CONSORCIO PARANÁ SAUDE, nao aparece na contabilidade do FMS	
	CORONAVÍRUS	ENFRENTAMENTO DA EMERGÊNCIA DE SAÚDE - NACIONAL (CRÉDITO EXTRAORDINÁRIO)	R\$ 3.600.701,89	R\$ 2.770.322,00	Aquisição de Epis, salario de parte dos servidores, desinfecção de locais com grande circulação de pessoas, locação de tendas para as unidades, organização de um hospital de campanha, som de rua e para reuniões, aquisição de mascaras para a população carente, testes rapidos, aquisição de material e consumo, manutenção de veiculos e combustiveis e manutenção de unidades.	
	EMENDA PARLAMENTAR	INCREMENTO ATENÇÃO PRIMÁRIA	R\$ 1.532.308,00	R\$ 1.603.668,98	Material médico hospitalar, leites, dietas e formulas especiais, manterial de consumo, combustiveis, manutenção de unidades e de veiculos, profissionais terceirizados, dedetização de unidades, vale transporte, oxigenio e hospedagem para pacientes	
	VIGILANCIA EM SAUDE		INCENTIVO VIGILÂNCIA E PREVENÇÃO E CONTROLE DAS DST/AIDS E HEPATITES VIRAIS	R\$ 30.000,00	R\$ 30.000,00	Parte do salário dos servidores do SAE, locação de impressora, Material grafico, insumos e combustível
			AGENTE DE COMBATE A ENDEMIAS	R\$ 216.600,00	R\$ 216.600,00	Parte dos salário dos servidores ACE e insumos para trabalho de campo
			VIGILANCIA SANITÁRIA	R\$ 32.379,00	R\$ 32.379,00	Parte do salário dos servidores da Vigilância Sanitária, materiais de consumo, combustível, locação

					de impressora
					Material de consumo, combustível, material gráfico
		VIGILÂNCIA EM SAÚDE - DESPESAS DIVERSAS	R\$ 61.817,12	R\$ 61.817,12	
Investimento MS	AQUISIÇÃO DE EQUIPAMENTOS E MANTERIAL PERMANENTES	Assistencia Farmacêutica	R\$ 0,00	R\$ 2.396,00	2 aparelhos de celular, utilizado recurso repassado em 2019.
		COVID SAUDE BUCAL	R\$ 27.800,00	R\$ 0,00	Não utilizado em 2020
		CASTRAMÓVEL	R\$ 0,00	R\$ 95.600,00	Recurso recebido em 2019. Recebido e pago em 2020
		EQUIPAMENTOS PARA UBS	R\$ 0,00	R\$ 33.567,58	RECURSO DE EMENDA PARLAMENTAR, PARA AQUISIÇÃO DE EQUIPAMENTOS RECEBIDOS EM 2018, COM LICITAÇÃO E COMPRA REALIZADA EM 2019 e 2020
Total MS			R\$ 11.103.009,78	R\$ 10.120.548,80	
ANÁLISE	Os valores excedentes foram gastos com recursos que haviam sido repassados no ano anterior				

15.1.2 Relatório resumido de aplicação dos recursos transferidos pelo Estado

DEMONSTRATIVO DE TRANSFERÊNCIA DIRETA E FUNDO A FUNDO - ESTADUAL					
BLOCO DE FINANCIAMENTO	AÇÃO		VALOR (R\$)		Justificativa
			Repassado em 2020	Utilizado em 2020	
CUSTEIO ESTADO	Atenção básica	ESF	R\$ 218.295,00	R\$ 109.380,00	Parte Médicos para ESF contratados por licitação
	Atenção básica	SB	R\$ 12.285,00	R\$ 5.200,00	Parte do salario dos profissionais da odontologia, insumos e manutenção de equipamentos
	Atenção básica	POE - adpolescentes em conflito com a Lei	R\$ 45.600,00	R\$ 35.000,00	Parte servidores SF
	Atenção básica	Família Paranaense	R\$ 8.031,66	R\$ 8.031,66	Parte servidores SF
	MAC	FAE	R\$ 317.825,62	R\$ 325.795,00	Servidores Laboratorio, especialidades médicas, exames laboratoriais, Raio x e ecografias terceirizadas
	COVID	COVID	R\$ 64.146,00	R\$ 62.612,08	Parte salário dos servidores do Centro de atendimento ao Coronavirus e ESFs
	Assistencia Farmacêutica	IOAF	R\$ 18.000,00	R\$ 2.520,00	Jalecos para a equipe da Assistencia farmacêutica
	INCENTIVO CUSTEIO ASSISTENCIA FARMACÊUTICA	COMPONENTE ESTADUAL- ASSISTÊNCIA FARMACÊUTICA E INSUMOS ESTRATÉGICOS NA ATENÇÃO BÁSICA EM SAÚDE	R\$ 92.600,00	R\$ 92.600,00	REPASSE DIRETO PARA CONSORCIO PARANÁ SAUDE, nao aparece na contabilidade do FMS

	VIGILÂNCIA EM SAÚDE	VIGIASUS CUSTEIO	R\$ 0,00	R\$ 18.764,96	Recurso utilizado de acordo com os planos de aplicação, utilizado sobra de recurso dos anos anteriores,
INVESTIMENTO ESTADO	VIGILÂNCIA EM SAÚDE	VIGIASUS CAPITAL	R\$ 0,00	R\$ 0,00	Recurso utilizado de acordo com os planos de aplicação, utilizado sobra de recurso dos anos anteriores
	Assistencia Farmacêutica	IOAF	R\$ 9.000,00	R\$ 0,00	Recurso não utilizado em 2020
	EQUIPAMENTOS	ULTRASSOM TIPO 2	R\$ 180.000,00	R\$ 160.000,00	Aquisição de um equipamento de Ultrassom
	TRANSPORTE SANITARIO	3 VEICULOS UTILITARIOS	R\$ 105.000,00	R\$ 105.000,00	Aquisição de 3 gols (excedente do valor pago com recursos próprios)
	TRANSPORTE SANITARIO	4 AMBULANCIAS E 2 VANS	R\$ 1.020.000,00	R\$ 564.700,00	2 ambulancias e 1 van (excedente do valor pago com recursos próprios)
	CONSTRUÇÃO	UBS SÃO MIGUEL - PORTE I	R\$ 65.000,00	R\$ 0,00	Não utilizado em 2020
	CONSTRUÇÃO	UBS PASSO LISO - APOIO	R\$ 20.000,00	R\$ 0,00	Não utilizado em 2020
	CONSTRUÇÃO	UBS INDIGENA - APOIO	R\$ 20.000,00	R\$ 0,00	Não utilizado em 2020
TOTAL DE RECURSOS ESTADUAIS REPASSADOS AO FUNDO MUNICIPAL DE SAÚDE/ TOTAL UTILIZADO			R\$ 2.103.183,28	R\$ 1.397.003,70	

15.1.3 Relatório resumido de aplicação dos recursos Próprios

Demonstrativo das despesas pagas com Recursos Próprios					
BLOCO DE FINANCIAMENTO	AÇÃO	VALOR (R\$)		Justificativa	
		Recurso proprio + remuneração bancaria + taxas Vigilancia Sanitária	Utilizado		
TODOS OS BLOCOS	Servidores	11.191.882,75	R\$ 7.562.120,11	folha e encargos	
			R\$ 13.917,20	vale transporte	
			R\$ 100.281,54	ESTAGIARIOS	
	ASSISTENCIA FARMACEUTICA		R\$ 102.710,73	MEDICAMENTOS	
			R\$ 59.821,15	AGUA, ENERGIA ELETRICA, INTERNET, TELEFONE E ALARME	
	MANUTENÇÃO DE UBS		R\$ 13.013,74	MATERIAL DE ENFERMAGEM	
			R\$ 6.000,00	ALUGUEL CAPS	
			220.109,10	material e serviço de manutenção de unidades	
			197.570,53	materiais e serviços de manutenção de unidades adquiridos com recurso das taxas de vigilancia	
			32.152,13	Locação de impressoras e manutenção informatica	
			R\$ 26.390,22	Sistemas (IDS, PONTO, TELEFONIA e Equiplano)	
		GESTÃO		R\$ 8.820,00	DIARIAS GESTOR
				R\$ 5.515,10	taxas bancárias

			R\$ 1.635,96	Controle de qualidade Laboratório
			R\$ 83.463,68	publicidade e propaganda
	Assiscop		R\$ 1.649.734,78	Consultas, exames e manutenção
			R\$ 290.879,50	plantão hospitalar
			R\$ 211.257,32	medicos e outros profissionais de nível superior terceirizados
			R\$ 9.357,00	exames terceirizados
			8020	OXIGENIO
			4364,97	Formulas, dietas e leites especiais
	ASSISTENCIA AO USUÁRIO		16.076,32	Passagem e Hospedagem Pacientes
	Viagens TFD		R\$ 175.164,17	ADIANTAMENTOS E RESSARCIMENTOS DE DESPESAS DE VIAGENS DOS SERVIDORES TFD
			R\$ 47.870,00	DIFERENÇA AQUISIÇÃO DE VEÍCULOS
			48769,51	combustivel
	VEICULOS		155570,05	NATERIAL E SERVIÇO MANUTENÇÃO DE VEÍCULOS, TAXAS E SEGUROS
	ENFRENTAMENTO COVID-19		27347,73	EPIS, serviço de som e locação de tendas
	INVESTIMENTO EM ESTRUTURA FÍSICA		14180,03	Reforma Unidade SF e troca de padrao de Energia no Celeste
TOTAL		R\$11.191.882,75	R\$ 11.092.112,57	

15.2 Relatórios detalhados de aplicação dos recursos para aquisição de equipamentos e mobiliários das emendas parlamentares e programas Federais

15.2.1 Relatório de aplicação dos recursos para Aquisição de equipamentos para Unidades Básicas de Saúde R\$150.000,00 (repasso em 2018)

Nome do produto/serviço	Quantidade	Unidade	Valor unitário	Valor total	Empresa vencedora da licitação	obs
Valor executado em 2019				90.043,18		
TABLET DE 8 POLEGADAS - TOUCH SCREEN, WIFI, BLUETOOTH, 8MP E 32GB. EMBALAGEM CONTENDO: TABLET, CARREGADOR, CABO USB, EXTRATOR DE CHIP E MANUAL DO USUÁRIO. - ARMAZENAMENTO DE 32GB OU SUPERIOR - CÂMERA FRONTAL DE 2.0 MP OU SUPERIOR - CÂMERA TRASEIRA DE 8.0 MP OU SUPERIOR - CONECTIVIDADE 4G + WIFI - GARANTIA DE 1 ANO - MEMÓRIA RAM DE 2GB - PESO MÁXIMO DE 400G - PROCESSADOR QUAD-CORE - CONTÉM GPS - SISTEMA OPERACIONAL ANDROID 9.0 OU SUPERIOR - NÚMERO DE NÚCLEOS: QUAD-CORE - VELOCIDADE DO PROCESSADOR 2GHz OU SUPERIOR - CONECTIVIDADE WIFI - ROTEADOR WIFI - TIPO DE SIM: NANO-SIM	75,00	UN	1.065,6497	79.923,73	BELINKI E SOUZA LTDA	Realizado novo procedimento licitatório em dezembro de 2020. PE112/2020 Produto entregue em 10/02/2021
TOTAL				169.966,91		

15.2.2 Relatório de aplicação dos recursos para Aquisição de um castramóvel – R\$120.000,00 (repasso em 2019)

Produto/Serviço	Marca	Unidade	Quantidade	Preço	Empresa vencedora da licitação	Obs
UNIDADE MÓVEL PARA ATENDIMENTO E CASTRAÇÃO DE ANIMAIS DE PEQUENO PORTE - CASTRAMÓVEL; REBOQUE; NOVO SEM USO; FABRICAÇÃO MÍNIMA 2019/2019; COR BRANCA LADO EXTERNO E INTERNO DA UNIDADE; EMPLACADO; CUSTOMIZADO EM UNIDADE MÓVEL VETERINÁRIA, COM TODAS AS INSTALAÇÕES, MOBILIÁRIOS E EQUIPAMENTOS NECESSÁRIOS PARA ATENDIMENTO AO PÚBLICO; DIMENSÕES MÍNIMAS: - COMPRIMENTO MÁXIMO TOTAL DO BAÚ: 6,5 METROS - COMPRIMENTO MÍNIMO TOTAL DO BAÚ: 5,90 METROS - COMPRIMENTO MÁXIMO DO BAÚ COM ENGATE: 8,00 METROS - COMPRIMENTO MÍNIMO DO BAÚ COM ENGATE: 7,20 METROS - LARGURA MÁXIMA DO BAÚ: 2,45 METROS - LARGURA MÍNIMA DO BAÚ: 2,20 METROS - ALTURA MÁXIMA DO BAÚ: 3 METROS - ALTURA MÍNIMA DO BAÚ: 2,80 METROS. DEMAIS ESPECIFICAÇÕES DISPOSTAS NO ANEXO II.	R/BRAVO	UN	1,00	95.600,00	BRAVO - COMÉRCIO E LOCAÇÃO DE EIRELLI	PP 067/2019, entrega em março de 2020 Pg em 17/04/2020

15.2.3 Relatório de aplicação dos recursos no INVAN RECURSOS RECEBIDOS

Valor Remanescente quanto tinha na conta dia 01/01/2020	Valor recebido em 2020	Tipo de incentivo (investimento /custeio)	Valor gasto em 2020
24000,00	12.000,00	Custeio	0

15.3 Relatórios detalhados de aplicação dos recursos dos programas Estaduais

15.3.1 Relatório de aplicação dos recursos do Transporte Sanitário

Produto/Serviço	Marca	Modelo	Licitação	Quantidade	Preço total	Valor Recebido da SESA	Valor Pago em 2020	Informações da entrega
VEÍCULO NOVO ANO/MODELO 2020/2021 4 PORTAS, 05 LUGARES COR: BRANCA	VOLKSWAGEN	GOL 1.0	PP 020.2020 e Contrato 027.2020	3	128.970,00	105.000,00	128970,00	Veículos recebidos em 13/08 e pagos em 18/08/2020
VEÍCULO AMBULÂNCIA SIMPLES REMOÇÃO	RENAULT	MASTER L2H2	TP09.2020	1	193.900,00	170.000,00	193900,00	Veículos recebidos em 07/10 e pagos em 13/10/2020 193900,00
VEÍCULO AMBULÂNCIA SIMPLES REMOÇÃO, + TRANSFORMAÇÃO	MERCEDES	SPRINTER	TP 20.2020	1	192.500,00	170.000,00	144800,00	Veículo recebido em 11/12 (144800) e pago em 21/12/2020 falta transformação 47700
VAN + TRANSFORMAÇÃO	RENAULT	MASTER L2H2	TP 21.2020	1	181.800,00	170.000,00	144900,00	Veículo recebidos em 02/12 e pagos em 16/12/2020 falta Transformação

								36900,00
TOTAL				697.170	510.000	612570		

15.3.2 Relatório de aplicação dos recursos para aquisição de equipamentos para Unidades Básicas de Saúde (115 mil – repasse em 2018)

Nome do produto/serviço	Quantidade	Unidade	Valor unitário	Valor total	Empresa vencedora da licitação	Obs de recebimento
Valor Pago em 2019 com os equipamentos listados na proposta				107625,10		
DETECTOR DE BATIMENTO CARDÍACO FETAL DETECTOR DE BATIMENTO CARDÍACO FETAL, MODELO PORTÁTIL, ALIMENTADO POR BATERIA 9 V, QUE PERMITA GUARDA DO CRISTAL. DEVERÁ ESTAR ACONDICIONADO EM ESTOJO DE COURO, E QUE PERMITA FACILIDADE DE TROCA DA BATERIA. MEDIDAS: 4 X 8 X 18 CM. ESTAS MEDIDAS PODERÃO SOFRER VARIAÇÃO DE ± 10 %. DEVERÁ TRAZER A MARCA DO FABRICANTE E LOTE DE FABRICAÇÃO GRAVADA NO APARELHO. GARANTIA MÍNIMA DE 01 ANO. APRESENTAR CATÁLOGO E MANUAL EM PORTUGUÊS, REGISTRO NO MS/ANVISA, CERTIFICADO DE BOAS PRÁTICAS DE FABRICAÇÃO. COMPROVAR ASSISTÊNCIA TÉCNICA NO ESTADO DO PARANÁ.	11,00	UN	750,00	8.250,00	MULTIHOSSP COMERCIAL DE PRODUTOS HOSPITALARES LTDA	Recebido e pago em 2020
total gasto				115.875,1		

15.3.3 Relatório de aplicação dos recursos da Assistência farmacêutica-2020 (recurso estadual)

Valor Remanescente (quanto tinha na conta dia 01/01/2020)	Valor recebido em 2020	Tipo de incentivo (investimento /custeio)	Valor gasto em 2020	Descrição da despesa	Saldo em 31/12/2020
8.045,52 Estadual	2000,00 4000,00	Custeio Estadual Conta 983-7	2520,00	Jalecos para equipe da Assistência Farmacêutica	9091,34
4.039,99 Federal	6.000,00 6.000,00 Federal	Custeio Federal Conta 627074-3	16.039,99	Folha de pagamento com servidores da Assistência farmacêutica	0
			0		
			0		
0 Estadual	9.000,00 12.000,00 Estadual	Capital/inv Conta 71016-0	0		21.000,00
			0		
35.505,23 Federal	0	Capital/inv Conta 624079-4	0		33109,23
			2396,00	2 celular	
Valor total gasto em 2019			14.955,99		65.634,75

15.3.4 Relatório de aplicação dos recursos do VIGIASUS-2020 (recurso estadual)

Valor Remanescente quanto tinha na conta dia 01/01/2020	Valor recebido 2020	Tipo de incentivo (investimento /custeio)	Valor gasto em 2020	Descrição da despesa	Saldo em 31/12/2020
60.678,30	0	Cuteio	4551,97	Capacitação Roteiro de Inspeção Contrução Civil; Capacitação VIGIA AGUA Capacitações dos servidores da vigilancia em Guarapuava	41913,34
			4499,7	MATERIAL GRAFICO	
			839,88	LOCAÇÃO DE IMPRESSORAS	
			560,04	ANALISES LABORATORIAIS DA QUALIDADE DA A'GUA	
			8313,37	Manutenção de veículo e combustível	
44040,05	0	Capital	0	*	44040,05
Valor total gasto em 2020			18764,96		

16. Relatório de posição de estoque nas unidades e no almoxarifado

16.1 Posição do estoque de Leites e dietas especiais em 31/12/2020

Unidade de Saúde	*Quantidade	Valor
Almoxarifado Secretaria de Saúde	257	6648,52

Fonte: IDSSAUDE 31/12/2020

16.2 Posição do estoque de material de enfermagem em 31/12/2020

Unidade de Saúde	*Quantidade	Valor
Almoxarifado Secretaria de Saúde	39112	39.495,62
Usf Dr. Carlos Felipe de sio	3167	8.249,3
UBS Monte Castelo	2183	2520,79
UBS Cristo Rei	2023	2689,14
UBS Jardim Iguaçú	1508	2038,66
Ubs Presidente Vargas	2637	2614,98
Celeste	2603	4052,29
Laboratorio	1332	970,06
USF Agua Verde	2104	2208,75
CAPS	400	396,54
Total	57069	R\$65.236,13

Fonte: IDSSAUDE 31/12/2020

16.3 Posição do estoque de material odontológico em 31/12/2020

Unidade de Saúde	*Quantidade	Valor
Almoxarifado Secretaria de Saúde	4.645	690,65
Usf Dr. Carlos Felipe de sio	65	39,13
UBS Monte Castelo	87	2,28
UBS Cristo Rei	2	0
UBS Jardim Iguaçu	0	0
Ubs Presidente Vargas	202	1.661,39
Celeste	122	0
USF Agua Verde	54	0
Total	5.177	*R\$2.393,45

Fonte: IDSSAUDE 31/12/2020 (Controle de estoque implantado em 2020 sendo o estoque inicial incluído sem valor)

16.4 Posição do estoque de medicamentos em 31/12/2020

Unidade de Saúde	*Quantidade	Valor
Almoxarifado Secretaria de Saúde	880.320	124.939,53
Usf Dr. Carlos Felipe de sio	215.398	49.528,20
UBS Monte Castelo	26.802	5.221,45
UBS Cristo Rei	36.716	6.906,70
UBS Jardim Iguaçu	24.237	4.310,95
Ubs Presidente Vargas	64.369	10.591,19
Celeste	70.367	16.210,38
Vigilância em Saúde	3.929	1.073,71
USF Agua Verde	30.582	6.489,46
Total	1.352.720	R\$225.271,570

Fonte: IDSSAUDE 31/12/2020

*O relatório de estoque é dinâmico, está sempre se alterando conforme as receitas vão sendo aviadas nas unidades de saúde.

17. Relatório de Auditorias realizadas em 2020

Quantidade auditoria	Unidades auditadas	Finalidade da Auditoria	Status (Em andamento encerrada, solicitada, adiada)	Recomendações	Encaminha mentos
Contínua	Centro Médico Hospitalar São Lucas	Auditoria operativa in loco : averiguação das informações, dados e documentos e veracidade das informações. Verificação da qualidade do atendimento e satisfação do usuário.	Em andamento (contínuo)	Devido a Pandemia, priorizando a segurança do paciente e profissional, otimização de EPis (para priorizar o abastecimento das unidades básicas e monitoramentos) as visitas in loco estão	Relatório para Conselho Municipal de Saúde

				sendo readequadas e mais espaçadas, priorizando mais a verificações em prontuários e sistemas.	
Contínua	Instituto São José	Auditoria operativa in loco: averiguação das informações, dados e documentos e veracidade das informações. Verificação da qualidade do atendimento e satisfação do usuário.	Em andamento (contínuo)	Devido a Pandemia, priorizando a segurança do paciente e profissional, otimização de EPIs, (para priorizar o abastecimento das unidades básicas e monitoramentos), as visitas in loco estão sendo readequadas e mais espaçadas, priorizando mais a verificação em prontuários e sistemas.	Relatório para Conselho Municipal de Saúde
11	Centro Médico Hospitalar São Lucas	Auditoria Analítica: Realizadas auditorias nos ambulatoriais do contrato municipal e contratualização com o Estado. Verificação de relatórios, processos e documentos com observação na veracidade e compatibilidade de procedimento apresentado com o faturado.	Encerrada	Nos documentos enviados para análises não foram encontradas divergências entre o faturado e o apresentado. Repassado algumas orientações de registros como: a inclusão da assinatura do responsável no procedimento de emissões otoacusticas evocadas para triagem auditiva. Assinatura do profissional responsável pela realização do procedimento acima citado, vários ambulatorios não contam.	Relatório para Conselho Municipal de Saúde

11	Instituto São José	Auditoria Analítica: Realizadas auditorias nos ambulatoriais do contrato municipal e contratualização com o Estado. Verificação de relatórios, processos e documentos com observação na veracidade e compatibilidade de procedimento apresentado com o faturado.	Encerrada	Nos documentos enviados para análises não foram encontradas divergências entre o faturado e o apresentado. Repassado algumas orientações de registros como: Orientado a constar o registro e descrição no ambulatório a realização do procedimento que esta sendo faturado.	Relatório para Conselho Municipal de Saúde
12	Clínica de Fisioterapia Espaço Vida	Auditoria operativa in loco : averiguação das informações, dados e documentos e veracidade das informações. Verificação da qualidade do atendimento e satisfação do usuário	Encerrada	Nos documentos enviados para análises não foram encontradas divergências entre o faturado e o apresentado.	Relatório para Conselho Municipal de Saúde
12	Clínica de Fisioterapia Fisioclinica	Auditoria Analítica: Realizadas auditorias, verificação de relatórios, processos e documentos com observação na veracidade e compatibilidade de procedimento apresentado com o faturado.	Encerrada	Nos documentos enviados para análises não foram encontradas divergências entre o faturado e o apresentado. Observação: queda drástica na produção. Valores abaixo do que é pactuado	Relatório para Conselho Municipal de Saúde
3	Clínica de Fisioterapia Biofisio	Auditoria Analítica: Realizadas auditorias, verificação de relatórios, processos e documentos com observação na veracidade e compatibilidade de procedimento apresentado com o faturado.	Encerrada	Nos documentos enviados para análises não foram encontradas divergências entre o faturado e o apresentado.	Relatório para Conselho Municipal de Saúde

18. Lei orçamentária anual 2021 do Fundo Municipal de Saúde

O orçamento para a Secretaria de saúde em 2020 de acordo com a Lei municipal nº040/2020 é de R\$20.363.162,45.

Art. 3º - A Despesa Fixada no Orçamento Fiscal é de R\$ 92.430.000,00 (Noventa e Dois Milhões Quatrocentos e Trinta Mil Reais), discriminada por Órgãos na forma no anexo IX – Despesa por Órgãos e Funções conforme abaixo descrito:

PODER LEGISLATIVO	3.966.000,00
CÂMARA MUNICIPAL	3.966.000,00
PODER EXECUTIVO	93.734.000,00
GOVERNO MUNICIPAL	973.000,00
PROCURADORIA GERAL	330.000,00
SECRETARIA MUNICIPAL DE COMUNICAÇÃO SOCIAL	636.000,00
SECRETARIA MUNICIPAL DE GOVERNO E GESTÃO	796.000,00
SECRETARIA MUNICIPAL DE ADMINISTRAÇÃO E PLANEJAMENTO	5.607.000,00
SECRETARIA MUNICIPAL DE FINANÇAS E ORÇAMENTO	2.031.000,00
SECRETARIA MUNICIPAL DE SAÚDE	20.363.162,45
SECRETARIA MUNICIPAL DE EDUCAÇÃO, CULTURA E TURISMO.	31.447.719,55
SECRETARIA MUNICIPAL DE OBRAS E URBANISMO	12.243.854,00
SECRETARIA MUNICIPAL DE VIAÇÃO	4.528.000,00
SECRETARIA MUNICIPAL DE ESPORTES	1.184.000,00
SECRETARIA MUNICIPAL DE ASSIST SOCIAL E SEG DA FAMÍLIA	4.284.640,00
SECRETARIA MUNICIPAL DE AGRICULT ABAST E MEIO AMBIENTE	3.613.770,00
SECRETARIA MUNICIPAL DA FAZENDA	759.000,00
SECRETARIA MUNICIPAL DE TRANSPORTE	305.000,00
CONTROLADORIA INTERNA	207.000,00
ENCARGOS GERAIS DO MUNICÍPIO	3.924.854,00
RESERVA DE CONTINGÊNCIA	500.000,00
EGRESSOS PARA O FUNDO DE PREVIDENCIA	300.000,00
TOTAL DO ORÇAMENTO FISCAL	98.000.000,00

Página 2 de 6

19. Considerações finais

As informações, dados e indicadores de saúde apresentados neste Relatório de Gestão, resumem o trabalho de toda a equipe da Secretaria Municipal de Saúde em alcançar os objetivos da SEMUSA, as metas do Plano Municipal de Saúde Plurianual 2018-2021 e da Programação Anual de Saúde no decorrer do ano de 2020. Os coordenadores de setores não mediram esforços no levantamento de dados para compor este relatório.

Este relatório de gestão foi aprovado na reunião do Conselho Municipal de Saúde no dia 22 de fevereiro de 2021.

A resolução de aprovação no Conselho Municipal de Saúde é a 001.2021 de 24 de fevereiro de 2021.

A programação anual de saúde para 2021 foi aprovada no Conselho Municipal de Saúde em 14 de dezembro de 2020 (Resolução CMS 015/2020).

Valdecir Valicki
Secretário Municipal de Saúde



RESOLUÇÃO Nº001 de 24 de fevereiro de 2021, do

Conselho Municipal de Saúde do Município de Laranjeiras do Sul.

Dispõe sobre as conclusões acerca do Relatório Anual de Gestão do Órgão Executor da Saúde do Município de Laranjeiras do Sul, relativas ao exercício de 2020, e prescreve as providências que enumera.

O Pleno do Conselho Municipal de Saúde de Laranjeiras do Sul, em reunião ordinária realizada em 22 de fevereiro de 2021, no uso das prerrogativas conferidas pela Lei Federal nº 8.080, de 19/09/90, Lei Federal nº 8.142, de 28/12/90, e pela Lei Municipal nº 028/2007.

Considerando as prerrogativas e atribuições estabelecidas pela Lei Complementar nº 141, de 13/01/2012;

Considerando o item IV, do art. 4º, da Lei Federal nº 8.142, de 28/12/90, o qual determina que para receber os recursos de que trata o art. 3º dessa mesma lei, os municípios deverão elaborar o Relatório de Gestão;

Considerando o § 4º do art. 33, da Lei Federal nº 8.080, de 19/09/90, Lei Orgânica da Saúde;

Resolve:

Art. 1º Aprovar o Relatório Anual de Gestão do Fundo Municipal de Saúde de Laranjeiras do Sul, referente ao ano de 2020.



José Antonio Brugnara
STR - Usuários
Presidente do Conselho Municipal de Saúde

Homologo a Resolução CMS nº 001, de 24 de fevereiro de 2021, nos termos da Resolução nº 333/2003 do Conselho Nacional de Saúde.

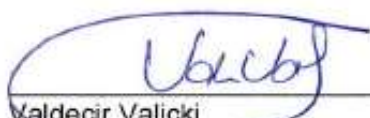

Valdecir Valicki
Secretário Municipal da Saúde